แผนการดำเนินงาน

เทศบาลเมืองมหาสารคาม

ประจำปีงบประมาณ พ.ศ. 2568

กองยุทธศาสตร์และงบประมาณ

เทศบาลเมืองมหาสารคาม

ประกาศเทศบาลเมืองมหาสารคาม
เรื่อง การใช้แผนการดำเนินงานเทศบาลเมืองมหาสารคาม
ประจำปีงบประมาณ พ.ศ. ๒๕๖๘

.....

ด้วยเทศบาลเมืองมหาสารคาม ได้ดำเนินการจัดทำแผนการดำเนินงาน เทศบาลเมืองมหาสารคาม ประจำปีงบประมาณ พ.ศ. ๒๕๖๘ เพื่อแสดงถึงรายละเอียดแผนงาน โครงการพัฒนา และกิจกรรมที่ดำเนินการจริงทั้งหมดในพื้นที่ของเทศบาลเมืองมหาสารคาม ในปีงบประมาณ พ.ศ. ๒๕๖๘ โดยได้รับความเห็นชอบจากคณะกรรมการพัฒนาเทศบาลเมืองมหาสารคาม เมื่อวันที่ ๑๐ ตุลาคม พ.ศ. ๒๕๖๗ แล้วนั้น

นายกเทศมนตรีเมืองมหาสารคาม จึงประกาศเป็นแผนการดำเนินงาน เทศบาลเมืองมหาสารคาม ประจำปีงบประมาณ พ.ศ. ๒๕๖๘ และปิดประกาศแผนการดำเนินงาน เพื่อให้ประชาชนทราบโดยทั่วกัน โดยมีผลบังคับใช้ตั้งแต่วันที่ ๑ ตุลาคม ๒๕๖๗ เป็นต้นไป ทั้งนี้ ตามระเบียบกระทรวงมหาดไทยว่าด้วยการจัดทำแผนพัฒนาขององค์กรปกครองส่วนท้องถิ่น พ.ศ. ๒๕๔๘ และที่แก้ไขเพิ่มเติมถึง (ฉบับที่ ๓) พ.ศ. ๒๕๖๑ หมวด ๕ การนำแผนพัฒนาไปปฏิบัติ ข้อ ๒๖

จึงประกาศมาให้ทราบโดยทั่วกัน

ประกาศ ณ วันที่ ๑๑ เดือน ตุลาคม พ.ศ. ๒๕๖๗

(นายภาคิน ติระพงศ์ไพบูลย์)
นายกเทศมนตรีเมืองมหาสารคาม

คำนำ

ระเบียบกระทรวงมหาดไทยว่าด้วยการจัดทำแผนพัฒนาขององค์กรปกครองส่วนท้องถิ่น พ.ศ. 2548 และที่แก้ไขเพิ่มเติมถึง (ฉบับที่ 3) พ.ศ. 2561 ข้อ 27 “แผนการดำเนินงานให้จัดทำให้แล้วเสร็จภายในสามสิบวัน นับแต่วันที่ประกาศใช้งบประมาณรายจ่ายประจำปี งบประมาณรายจ่ายเพิ่มเติม งบประมาณจากเงินสะสม หรือได้รับแจ้งแผนงาน/โครงการจากหน่วยราชการส่วนกลาง ส่วนภูมิภาค รัฐวิสาหกิจหรือหน่วยงานอื่น ๆ ที่ต้องดำเนินการในพื้นที่องค์กรปกครองส่วนท้องถิ่นในปีงบประมาณนั้น การขยายเวลาการจัดทำและการแก้ไขแผนการดำเนินงานเป็นอำนาจของผู้บริหารท้องถิ่น”

แผนการดำเนินงาน ประจำปีงบประมาณ พ.ศ. 2568 ของเทศบาลเมืองมหาสารคาม เป็นแผนที่แสดงถึงรายละเอียดโครงการพัฒนาท้องถิ่นและกิจกรรมที่ดำเนินการจริงทั้งหมดในพื้นที่ของเทศบาลเมืองมหาสารคาม ประจำปีงบประมาณ พ.ศ. 2568 โดยมีจุดมุ่งหมายเพื่อแสดงถึงความสัมพันธ์กับการพัฒนาที่สอดคล้อง เชื่อมโยงกับยุทธศาสตร์จังหวัด ยุทธศาสตร์การพัฒนาขององค์กรปกครองส่วนท้องถิ่นในเขตจังหวัด ยุทธศาสตร์ของเทศบาลเมืองมหาสารคาม แนวทางการพัฒนาท้องถิ่น กิจกรรม งานต่าง ๆ รวมถึงครุภัณฑ์ที่ดำเนินการจริงทั้งหมดในพื้นที่เทศบาลเมืองมหาสารคาม ประจำปีงบประมาณ พ.ศ. 2568 เพื่อใช้เป็นแนวทางในการดำเนินงานในปีงบประมาณของเทศบาลเมืองมหาสารคาม ได้มีความชัดเจนในการปฏิบัติมากขึ้น แสดงให้เห็นถึงการลดความซ้ำซ้อนของโครงการ มีการประสานและบูรณาการการทำงานกับหน่วยงานราชการ รัฐวิสาหกิจ และหน่วยงานภายใน อันได้แก่ สำนัก กอง ฝ่ายต่าง ๆ ของเทศบาลเมืองมหาสารคาม ในแผนการดำเนินไว้อย่างชัดเจน จึงเป็นคู่มือการปฏิบัติงานของผู้หน้าที่รับผิดชอบในการนำแผนพัฒนาไปสู่การปฏิบัติ รวมทั้งเป็นคู่มือในการควบคุมและการตรวจสอบปฏิบัติงานของผู้มีหน้าที่รับผิดชอบตลอดจนการติดตามและประเมินผล ให้สามารถปฏิบัติงานได้อย่างเหมาะสมและมีประสิทธิภาพ ต่อไป

ฝ่ายวิเคราะห์นโยบายและแผน
กองยุทธศาสตร์และงบประมาณ

สารบัญ

เนื้อหา **หน้า**

ส่วนที่ 1 1

1. หลักการและเหตุผล 2
2. บทนำ 3
3. วัตถุประสงค์การจัดทำแผนการดำเนินงาน 8
4. ขั้นตอนการจัดทำแผนการดำเนินงาน 8
5. ประโยชน์การจัดทำแผนการดำเนินงาน 10
6. การนำแผนการดำเนินงานไปปฏิบัติ 10

แผนภูมิแสดงร้อยละของจำนวนโครงการและงบประมาณ 11

ส่วนที่ 2 13

2.1 บัญชีสรุปจำนวนโครงการและงบประมาณ หรือแบบ ผด. 01 14

ยุทธศาสตร์ที่ 1 พัฒนาระบบการศึกษาของโรงเรียนให้มีคุณภาพ นักเรียนได้เรียนตามศักยภาพและความถนัด 15

ยุทธศาสตร์ที่ 2 ค้นหาและพัฒนาศิลปวัฒนธรรมพื้นถิ่นหรือศิลปะร่วมสมัยให้เกิดคุณค่าแก่ชุมชนหรือเกิดมูลค่าทางเศรษฐกิจ 16

ยุทธศาสตร์ที่ 3 พัฒนาโครงสร้างพื้นฐานและอนุรักษ์สิ่งแวดล้อมให้เอื้อต่อการอยู่อาศัย การคมนาคม การประกอบอาชีพ 17

ยุทธศาสตร์ที่ 4 พัฒนาระบบส่งเสริมสุขภาพและป้องกันโรคให้มีคุณภาพ ประชาชนทุกกลุ่มสามารถเข้าถึงบริการ 18

ยุทธศาสตร์ที่ 5 พัฒนาเศรษฐกิจชุมชน สร้างชุมชนให้เข้มแข็ง และสนับสนุนให้เครือข่ายทางสังคมมีส่วนร่วมในการพัฒนาเมืองในทุกมิติให้เป็นสังคมเอื้ออาทร สงบสุข 19

ยุทธศาสตร์ที่ 6 พัฒนาเทศบาลให้เป็นองค์กรท้องถิ่นที่บุคลากรมีสมรรถนะสูงพร้อมต่อการให้บริการ มีนวัตกรรมและมีธรรมาภิบาล 20

ยุทธศาสตร์ที่ 7 พัฒนารายได้เทศบาลให้สามารถพึ่งตนเองได้มากขึ้น มีระบบบริหารจัดการงบประมาณที่มีประสิทธิภาพ 21

2.2 รายละเอียดบัญชีโครงการ/กิจกรรม/งบประมาณ และรายละเอียดบัญชีจำนวนครุภัณฑ์ หรือแบบ ผด.02 และ ผด. 02/1 (แยกตามสำนัก/กอง) 22

- สำนักปลัดเทศบาล..... 23
- กองการเจ้าหน้าที่..... 46
- กองทะเบียนราษฎรและบัตรประจำตัวประชาชน..... 55
- กองยุทธศาสตร์และงบประมาณ..... 59
- กองคลัง..... 81
- กองการศึกษา..... 91
- สำนักสาธารณสุขและสิ่งแวดล้อม..... 180
- สำนักช่าง..... 218
- กองสวัสดิการสังคม..... 269

สารบัญ

เนื้อหา **หน้า**

ภาคผนวก

1. ภาพการประชุมคณะกรรมการสนับสนุนการจัดทำแผนพัฒนาเทศบาลเมืองมหาสารคาม ในวันที่ 4 ตุลาคม 2567 ณ ห้องประชุมอเนกประสงค์เทศบาลเมืองมหาสารคาม
2. ภาพการประชุมคณะกรรมการพัฒนาเทศบาลเมืองมหาสารคาม ในวันที่ 10 ตุลาคม 2567 ณ ห้องประชุมเทศบาลเมืองมหาสารคาม
3. คำสั่งแต่งตั้งคณะกรรมการสนับสนุนการจัดทำแผนพัฒนาเทศบาลเมืองมหาสารคาม
4. คำสั่งแต่งตั้งคณะกรรมการพัฒนาเทศบาลเมืองมหาสารคาม
5. คำสั่งปรับปรุงคำสั่งแต่งตั้งคณะกรรมการติดตามและประเมินผลแผนพัฒนาเทศบาลเมืองมหาสารคาม

ส่วนที่ 1

แผนการดำเนินงาน ประจำปีงบประมาณ พ.ศ. 2568

1. หลักการและเหตุผล

เทศบาลเมืองมหาสารคาม มีหน้าที่และอำนาจตามมาตรา 50 ,53 และ 54 แห่งพระราชบัญญัติเทศบาล พ.ศ. 2496 และที่แก้ไขเพิ่มเติม มาตรา 16 แห่งพระราชบัญญัติกำหนดแผนและขั้นตอนการกระจายอำนาจให้แก่องค์กรปกครองส่วนท้องถิ่น พ.ศ. 2542 และที่แก้ไขเพิ่มเติม ประกาศคณะกรรมการการกระจายอำนาจให้แก่องค์กรปกครองส่วนท้องถิ่น เรื่อง แผนการกระจายอำนาจให้แก่องค์กรปกครองส่วนท้องถิ่น พ.ศ. 2553 และประกาศคณะกรรมการการกระจายอำนาจให้แก่องค์กรปกครองส่วนท้องถิ่นฉบับต่าง ๆ ที่กำหนดให้เทศบาลเมืองมหาสารคาม มีหน้าที่และอำนาจในการจัดทำระบบบริการสาธารณะหรือการจัดทำบริการสาธารณะและกิจกรรมสาธารณะ และมีหน้าที่ต้องปฏิบัติตามระเบียบกระทรวงมหาดไทยที่กำหนดไว้ เช่น ระเบียบกระทรวงมหาดไทยว่าด้วยเงินอุดหนุนขององค์กรปกครองส่วนท้องถิ่น พ.ศ. 2559 และที่แก้ไขเพิ่มเติม ระเบียบกระทรวงมหาดไทยว่าด้วยรายจ่ายเกี่ยวกับทุนการศึกษาสำหรับนักศึกษา และการให้ความช่วยเหลือนักเรียนขององค์กรปกครองส่วนท้องถิ่น พ.ศ. 2561 ระเบียบกระทรวงมหาดไทยว่าด้วยการรับเงิน การเบิกจ่ายเงิน การฝากเงิน การเก็บรักษาเงิน และการตรวจเงินขององค์กรปกครองส่วนท้องถิ่น (ฉบับที่ 4) พ.ศ. 2561 ระเบียบกระทรวงมหาดไทยว่าด้วยวิธีการงบประมาณขององค์กรปกครองส่วนท้องถิ่น พ.ศ. 2563 ระเบียบกระทรวงมหาดไทยว่าด้วยการเบิกค่าใช้จ่ายในการจัดงาน การจัดกิจกรรมสาธารณะ การส่งเสริมกีฬาและการแข่งขันกีฬาขององค์กรปกครองส่วนท้องถิ่น พ.ศ. 2564 และระเบียบกระทรวงมหาดไทยว่าด้วยค่าใช้จ่ายเพื่อช่วยเหลือประชาชนตามอำนาจหน้าที่ขององค์กรปกครองส่วนท้องถิ่น พ.ศ. 2566 เป็นต้น

แผนการดำเนินงาน ประจำปีงบประมาณ พ.ศ. 2568 ของเทศบาลเมืองมหาสารคาม เป็นแผนที่แสดงถึงรายละเอียดโครงการพัฒนาท้องถิ่นและกิจกรรมที่ดำเนินการจริงทั้งหมดในพื้นที่ของเทศบาลเมืองมหาสารคาม ประจำปีงบประมาณ พ.ศ. 2568 โดยมีจุดมุ่งหมายเพื่อแสดงถึงความสัมพันธ์กับการพัฒนาที่สอดคล้อง เชื่อมโยงกับยุทธศาสตร์จังหวัด ยุทธศาสตร์การพัฒนาขององค์กรปกครองส่วนท้องถิ่นในเขตจังหวัด ยุทธศาสตร์ของเทศบาลเมืองมหาสารคาม แนวทางการพัฒนาท้องถิ่น กิจกรรม งานต่าง ๆ รวมถึงครุภัณฑ์ที่ดำเนินการจริงทั้งหมดในพื้นที่เทศบาลเมืองมหาสารคาม ประจำปีงบประมาณ พ.ศ. 2568 เพื่อใช้เป็นแนวทางในการดำเนินงานในปีงบประมาณของเทศบาลเมืองมหาสารคาม ได้มีความชัดเจนในการปฏิบัติมากขึ้น แสดงให้เห็นถึงการลดความซ้ำซ้อนของโครงการ มีการประสานและบูรณาการการทำงานกับหน่วยงานราชการ รัฐวิสาหกิจ และหน่วยงานภายใน อันได้แก่ สำนัก กอง ฝ่ายต่าง ๆ ของเทศบาลเมืองมหาสารคาม ในแผนการดำเนินไว้อย่างชัดเจน

นายกเทศมนตรีเมืองมหาสารคาม จะใช้แผนการดำเนินงาน ประจำปีงบประมาณ พ.ศ. 2568 เป็นเครื่องมือสำคัญในการบริหารงานและควบคุมการดำเนินงานของเทศบาลเมืองมหาสารคาม เป็นไปอย่างเหมาะสมและมีประสิทธิภาพ มีความสอดคล้องกับการดำเนินการตามพระราชบัญญัติการจัดซื้อจัดจ้างและการบริหารงานพัสดุภาครัฐ พ.ศ. 2560 ต่อไป

2. บทนำ

ระเบียบกระทรวงมหาดไทยว่าด้วยการจัดทำแผนพัฒนาขององค์กรปกครองส่วนท้องถิ่น พ.ศ. 2548 และที่แก้ไขเพิ่มเติม (ฉบับที่ 3) พ.ศ. 2561 กำหนดไว้ ดังนี้

"แผนพัฒนา" หมายความว่า แผนพัฒนาท้องถิ่นขององค์กรปกครองส่วนท้องถิ่น

"แผนพัฒนาท้องถิ่น" หมายความว่า แผนพัฒนาขององค์กรปกครองส่วนท้องถิ่นที่กำหนดวิสัยทัศน์ประเด็นยุทธศาสตร์ เป้าประสงค์ ตัวชี้วัด ค่าเป้าหมาย และกลยุทธ์ ต้องสอดคล้องกับแผนพัฒนาจังหวัด ยุทธศาสตร์การพัฒนาขององค์กรปกครองส่วนท้องถิ่นในเขตจังหวัด แผนพัฒนาอำเภอ แผนพัฒนาตำบล แผนพัฒนาหมู่บ้านหรือแผนชุมชน อันมีลักษณะเป็นการกำหนดรายละเอียดแผนงาน โครงการพัฒนา ที่จัดทำขึ้นสำหรับปีงบประมาณแต่ละปี มีความต่อเนื่องและเป็นแผนก้าวหน้า และให้หมายความรวมถึงการเพิ่มเติมหรือเปลี่ยนแปลงแผนพัฒนาท้องถิ่น

"โครงการพัฒนา" หมายความว่า โครงการที่ดำเนินการจัดทำบริการสาธารณะ และกิจกรรมสาธารณะ (ค่าที่ดินและสิ่งก่อสร้างรวมถึงครุภัณฑ์ต่างที่ ๆ ที่เป็นการบริการสาธารณะ) เพื่อให้การพัฒนาบรรลุตามวัตถุประสงค์ เป้าหมาย และวิสัยทัศน์ที่กำหนด

"แผนการดำเนินงาน" หมายความว่า แผนการดำเนินงานขององค์กรปกครองส่วนท้องถิ่นที่แสดงถึงรายละเอียดแผนงาน โครงการพัฒนาและกิจกรรมที่ดำเนินการจริงทั้งหมดในพื้นที่ขององค์กรปกครองส่วนท้องถิ่นประจำปีงบประมาณนั้น

ระเบียบฯ ข้อ 27 "แผนการดำเนินงานให้จัดทำให้แล้วเสร็จภายในสามสิบวัน นับแต่วันที่ประกาศใช้งบประมาณรายจ่ายประจำปี งบประมาณรายจ่ายเพิ่มเติม งบประมาณจากเงินสะสม หรือได้รับแจ้งแผนงาน/โครงการจากหน่วยราชการส่วนกลาง ส่วนภูมิภาค รัฐวิสาหกิจหรือหน่วยงานอื่น ๆ ที่ต้องดำเนินการในพื้นที่องค์กรปกครองส่วนท้องถิ่นในปีงบประมาณนั้น การขยายเวลาการจัดทำและการแก้ไขแผนการดำเนินงานเป็นอำนาจของผู้บริหารท้องถิ่น"

ดังนั้น เทศบาลเมืองมหาสารคาม จึงได้ดำเนินการจัดทำแผนการดำเนินงาน ประจำปีงบประมาณ พ.ศ. 2568 ซึ่งมาจากแผนงานโครงการในแผนพัฒนาท้องถิ่น (พ.ศ. 2566 – 2570) เทศบาลเมืองมหาสารคาม และฉบับเพิ่มเติม โดยได้รับการจัดสรรงบประมาณตามเทศบัญญัติงบประมาณรายจ่าย ประจำปีงบประมาณ พ.ศ. 2568

◈ วิสัยทัศน์ของเทศบาลเมืองมหาสารคาม ประกาศใช้เมื่อ 23 พฤศจิกายน 2565

"เมืองแห่งการเรียนรู้ ผู้คนมีสุข"

◈ ยุทธศาสตร์การพัฒนาเทศบาลเมืองมหาสารคาม

❖ **ยุทธศาสตร์ที่ 1 พัฒนาระบบการศึกษาของโรงเรียนให้มีคุณภาพ นักเรียนได้เรียนตามศักยภาพและความถนัด**

<u>เป้าประสงค์</u> - ผลสัมฤทธิ์การเรียนของนักเรียนด้านวิชาการในทุกระดับชั้นได้คุณภาพตามเกณฑ์
- โรงเรียนบรรลุผลลัพธ์การจัดการเรียนที่มุ่งเน้นความโดดเด่นของโรงเรียนและผู้เรียนได้เรียนสอดคล้องกับความถนัดและศักยภาพของตนเอง

❖ **ยุทธศาสตร์ที่ 2 ค้นหาและพัฒนาศิลปวัฒนธรรมพื้นถิ่นหรือศิลปะร่วมสมัยให้เกิดคุณค่าแก่ชุมชนหรือเกิดมูลค่าทางเศรษฐกิจ**

<u>เป้าประสงค์</u> - มีอัตลักษณ์ของเมืองหรือชุมชนที่โดดเด่นที่สามารถนำมาสร้างคุณค่าแก่สังคมและสร้างมูลค่าทางด้านเศรษฐกิจ

❖ **ยุทธศาสตร์ที่ 3 พัฒนาโครงสร้างพื้นฐานและอนุรักษ์สิ่งแวดล้อมให้เอื้อต่อการอยู่อาศัย การคมนาคม การประกอบอาชีพ**

<u>เป้าประสงค์</u> - เมืองมีโครงสร้างพื้นฐานที่ดีเอื้อต่อการเดินทาง การประกอบอาชีพและมีสิ่งแวดล้อมที่เอื้อต่อการอยู่อาศัย

❖ **ยุทธศาสตร์ที่ 4 พัฒนาระบบส่งเสริมสุขภาพและป้องกันโรคให้มีคุณภาพ ประชาชนทุกกลุ่มสามารถเข้าถึงบริการ**

<u>เป้าประสงค์</u> - ลดอัตราป่วยด้วยโรคติดต่อและโรคไม่ติดต่อที่เป็นปัญหาสำคัญของชุมชน และมีความพร้อมต่อการป้องกันโรคอุบัติใหม่และ ภัยคุกคามต่อสุขภาพ

❖ **ยุทธศาสตร์ที่ 5 พัฒนาเศรษฐกิจชุมชน สร้างชุมชนให้เข้มแข็ง และสนับสนุนให้เครือข่ายทางสังคมมีส่วนร่วมในการพัฒนาเมืองในทุกมิติให้เป็นสังคมเอื้ออาทร สงบสุข**

<u>เป้าประสงค์</u> - ชุมชนมีความเข้มแข็งทางด้านเศรษฐกิจ สังคม เป็นเมืองที่สงบสุข ประชาชนมีส่วนร่วมในการพัฒนาเมืองในทุกมิติ
- เป็นเมืองที่สงบสุข ประชาชนมีความปลอดภัยในชีวิตและทรัพย์สิน

❖ **ยุทธศาสตร์ที่ 6 พัฒนาเทศบาลให้เป็นองค์กรท้องถิ่นที่บุคลากรมีสมรรถนะสูงพร้อมต่อการให้บริการ มีนวัตกรรมและมีธรรมาภิบาล**

<u>เป้าประสงค์</u> - บุคลากรมีสมรรถนะสูงเหมาะสมในการปฏิบัติหน้าที่ สามารถสร้างนวัตกรรมในการให้บริการ หน่วยงานมีผลสัมฤทธิ์ในการบริหารและธรรมาภิบาล ประชาชนพึงพอใจต่อการบริหารจัดการบ้านเมือง

❖ **ยุทธศาสตร์ที่ 7 พัฒนารายได้เทศบาลให้สามารถพึ่งตนเองได้มากขึ้น มีระบบบริหารจัดการงบประมาณที่มีประสิทธิภาพ**

<u>เป้าประสงค์</u> - เทศบาลสามารถมีนวัตกรรมการจัดหารายได้ สามารถพึ่งตนเองด้านงบประมาณมากขึ้น การบริหารงบประมาณที่โปร่งใส

◈ นโยบายการพัฒนาเทศบาลเมืองมหาสารคามของผู้บริหารท้องถิ่น ที่แถลงต่อสภาท้องถิ่น เมื่อวันที่ 9 มิถุนายน พ.ศ. 2564

1. นโยบายเร่งด่วน

(1) เร่งให้ความช่วยเหลือผู้ที่ได้รับผลกระทบจากมาตรการป้องกันและควบคุมโรคเชื้อไวรัสโคโรนา 2019 หรือ COVID-19 ตามอำนาจหน้าที่ที่ระบุใน พรบ. เทศบาล 2496

(2) เร่งให้การสนับสนุนและส่งเสริมการปฏิบัติงานร่วมกับหน่วยงานต่าง ๆ ในการควบคุมโรคติดต่อ ป้องกันการแพร่ระบาดอย่างเข้มงวด

(3) ประชาสัมพันธ์ความรู้เรื่องการป้องกันและการฉีดวัคซีน

(4) จัดการระบบการเก็บขยะให้เป็นระเบียบและมีประสิทธิภาพมีการจัดเก็บขยะอย่างทั่วถึงทุกพื้นที่

2. นโยบายการพัฒนาเมืองและโครงสร้างพื้นฐาน

(1) ปรับปรุงภูมิทัศน์คลองสมถวิลให้สะอาด สวยงาม และเพิ่มพื้นที่สีเขียวให้เป็นแหล่งพักผ่อนและออกกำลังกายของประชาชน

(2) สร้างสำนักงานเทศบาลแห่งใหม่ เพื่อรองรับประชาชนที่มาใช้บริการ เพิ่มการบริการจุดเดียวเบ็ดเสร็จ (One Stop Service) เพิ่มพื้นที่จอดรถ พื้นที่สีเขียว และสวนสาธารณะ สร้างสถาปัตยกรรมที่แสดงถึงความเป็นอัตลักษณ์ของเมืองมหาสารคามและเป็นแลนด์มาร์ค เพื่อเป็นสถานที่ท่องเที่ยวแห่งใหม่ของเมืองมหาสารคาม

(3) พัฒนาระบบสาธารณูปโภค ถนน ท่อระบายน้ำ ให้มีคุณภาพมาตรฐาน พอเพียง เหมาะสมกับความต้องการของประชาชนและครอบคลุมทุกพื้นที่

(4) ปรับปรุงไฟฟ้า และแสงสว่าง ถนนหนทาง และสถานที่สาธารณะให้สว่างครอบคลุมทั่วถึงทุกพื้นที่ และมีระบบการดูแลรักษาที่ดีอย่างมีประสิทธิภาพ

(5) พัฒนาแก้ไขปัญหาน้ำท่วมซ้ำซาก โดยวางแผนอย่างเป็นระบบ

(6) ขยายเขตการให้บริการน้ำประปา และไฟฟ้า ให้ทั่วถึงและมีประสิทธิภาพ

(7) เพิ่มพื้นที่สีเขียว พื้นที่สวนสาธารณะใหม่ และปรับปรุงภูมิทัศน์ของเมืองให้สวยงามเป็นเมืองน่าอยู่

(8) พัฒนาระบบบริหารการจัดเก็บขยะให้มีคุณภาพ

(9) เพิ่มประสิทธิภาพการบำบัดน้ำเสียและการรวบรวมน้ำเสียไปบำบัด

3. นโยบายการบริหารงานองค์กร

(1) ส่งเสริมการใช้เทคโนโลยีสารสนเทศ E-Service พัฒนาการบริการที่ดีสู่ระบบดิจิทัลที่ทันสมัย และเพิ่มการติดตามขั้นตอนการทำงาน (Tracking Process) การขอรับบริการต่าง ๆ ของหน่วยงานในเทศบาล

(2) พัฒนาระบบ Call Center เชื่อมโยงการบริการข้อมูลข่าวสาร และการร้องเรียน ร้องทุกข์ การปรับปรุงฐานข้อมูลด้านต่าง ๆ ข้อมูลแผนที่ภาษี เพื่อพัฒนาการจัดเก็บรายได้ข้อมูลด้านการช่างและผังเมือง ข้อมูลด้านการสาธารณสุขและสิ่งแวดล้อม โดยพัฒนาไปสู่เมืองอัจฉริยะทางด้านความปลอดภัย เพื่อคุณภาพชีวิตที่ดีของประชาชน

(3) สร้างระบบฐานข้อมูล เพื่อเพิ่มการตัดสินใจของผู้บริหารให้มีความแม่นยำและแก้ไขปัญหาได้ตรงจุดมากยิ่งขึ้น

4. นโยบายด้านเศรษฐกิจ

(1) ส่งเสริมและสนับสนุนประชาชน และกลุ่มอาชีพต่าง ๆ ให้ผลิตและพัฒนาผลิตภัณฑ์ ครัวเรือน/ผลิตภัณฑ์ของกลุ่ม/ผลิตภัณฑ์ชุมชน ให้มีคุณภาพและได้มาตรฐาน ผ่านการรับรองจากหน่วยงานที่เกี่ยวข้อง

(2) ส่งเสริมการประชาสัมพันธ์และการสร้างชื่อเสียงให้ผลิตภัณฑ์ชุมชนของจังหวัดมหาสารคาม ให้เป็นที่รู้จักแพร่หลาย

(3) สนับสนุนและส่งเสริมให้มีช่องทางการแพร่กระจายสินค้าและตลาดรองรับผลิตภัณฑ์ครัวเรือน ผลิตภัณฑ์จากกลุ่มอาชีพต่าง ๆ ผลิตภัณฑ์ชุมชน และผลิตภัณฑ์ทางการเกษตร

(4) ส่งเสริมอาชีพให้แก่ประชาชนและสนับสนุนการพัฒนาทักษะฝีมือแรงงาน เพื่อสร้างโอกาสในการหาเลี้ยงชีพของประชาชน โดยยึดแนวทางตามหลักเศรษฐกิจพอเพียง

(5) ส่งเสริมให้มีกิจกรรมทางเศรษฐกิจในพื้นที่ เช่น จัดให้มีศูนย์กลางจำหน่ายสินค้าการจัดนิทรรศการเทศกาล ตลาดนัดถนนคนเดิน เป็นต้น เพื่อกระตุ้นเศรษฐกิจและสร้างรายได้ให้แก่ประชาชนในพื้นที่

(6) ส่งเสริมการทำเกษตรผสมผสาน เกษตรทางเลือก และเกษตรอินทรีย์ ตลอดจนสนับสนุนพันธุ์พืชและพันธุ์สัตว์เศรษฐกิจให้แก่ประชาชน เพื่อสร้างงานสร้างอาชีพ และลดต้นทุนค่าใช้จ่ายตามหลัก ปรัชญาเศรษฐกิจพอเพียง

(7) ส่งเสริมการเรียนรู้ และการนำเทคโนโลยีและนวัตกรรมมาใช้ร่วมกับภูมิปัญญาท้องถิ่นในการคิดค้นผลิต เพิ่มมูลค่าและจัดจำหน่ายสินค้าและบริการ

(8) เสริมสร้างความรู้ความเข้าใจในการดำเนินชีวิตตามวิถีเศรษฐกิจพอเพียง และส่งเสริมการออมให้แก่เด็ก เยาวชนและประชาชนในพื้นที่

5. นโยบายด้านการพัฒนาคุณภาพชีวิต ความปลอดภัยและความเข้มแข็งของชุมชน

(1) ส่งเสริมให้ประชาชนทุกคนในเทศบาลเมืองมหาสารคามได้รับสวัสดิการที่พึงได้จากภาครัฐอย่างมีคุณภาพและทั่วถึง

(2) ส่งเสริมการพัฒนาศักยภาพของประชาชนให้เหมาะสมกับช่วงอายุ และสนับสนุนการพัฒนาสังคมที่สอดคล้องกับการเปลี่ยนแปลงในประเทศ

(3) สนับสนุนกิจกรรมการป้องกันและแก้ไขปัญหายาเสพติด และเสริมสร้างจิตสำนึกในการเฝ้าระวังปัญหายาเสพติดโดยชุมชนและครอบครัวและสนับสนุนความร่วมมือระหว่างองค์กรปกครองส่วนท้องถิ่นและหน่วยงานอื่น ๆ ทั้งภาครัฐภาคเอกชน และภาคประชาสังคม ในการป้องกันและแก้ไขปัญหายาเสพติด เพื่อให้เทศบาลเมืองมหาสารคามเป็นพื้นที่ปลอดภัย และปลอดยาเสพติด

(4) ส่งเสริมสถาบันครอบครัวให้เข้มแข็งและอบอุ่น โดยสนับสนุนให้สมาชิกในครอบครัว มีความรักความเข้าใจกัน มีจิตสำนึกในการรับผิดชอบต่อสังคม รู้จักบทบาทและหน้าที่ไม่สร้างปัญหาและเป็นภาระให้แก่สังคม

(5) ส่งเสริมสุขภาพ การพัฒนาทักษะความสามารถ และสวัสดิการต่าง ๆ สำหรับผู้สูงอายุเพื่อรองรับสังคมผู้สูงอายุและส่งเสริมให้ผู้สูงอายุสามารถพึ่งพาตนเองได้

(6) สนับสนุนการแพทย์แผนไทยและแพทย์ทางเลือก รวมถึงการรักษาโรคด้วยสมุนไพรไทยต่าง ๆ เพื่อนำไปใช้ในการส่งเสริมสุขภาพและระบบสาธารณสุขที่มีคุณภาพและปลอดภัย

(7) ส่งเสริมการรณรงค์และประชาสัมพันธ์ถึงพิษภัยและอันตรายของโรคติดต่อร้ายแรง เพื่อเป็นการป้องกันและควบคุมการแพร่ระบาดของโรคติดต่อ ตลอดจนสร้างความรู้ความเข้าใจในการดูแล การรักษาสุขภาพและสุขาภิบาลในการอยู่ร่วมกับผู้ป่วยอย่างปลอดภัยและมีความสุข

(8) ส่งเสริมมาตรการการเฝ้าระวัง การควบคุม และการแจ้งเตือนข่าวสารการแพร่ระบาด ของโรคติดต่อต่าง ๆ อย่างรวดเร็วและมีประสิทธิภาพ ตลอดจนเร่งให้ความช่วยเหลือประชาชนอย่างรวดเร็วและทั่วถึง ยามเกิดเหตุการณ์วิกฤติต่าง ๆ

(9) ส่งเสริมการสร้างจิตสำนึกในการรักษาวินัยจราจรให้แก่ประชาชน โดยเฉพาะเด็กและเยาวชนเพื่อสร้างความปลอดภัยในการสัญจรไปมาบนท้องถนนอย่างยั่งยืน

(10) สนับสนุนความร่วมมือกับหน่วยงานต่าง ๆ ในการส่งเสริมการรักษาความสงบเรียบร้อย และสร้างความปลอดภัยในชีวิตและทรัพย์สินในพื้นที่เทศบาลเมืองมหาสารคาม

(11) อุดหนุนงบประมาณให้กับชุมชน ชมรม เครือข่ายผู้สูงอายุ ตามความเหมาะสมไม่ซ้ำซ้อนกับเทศบาล

(12) พัฒนาระบบการจราจรให้สะดวก เป็นระเบียบเรียบร้อย และเตรียมการแผนการจราจรของเมืองให้สอดคล้องกับผังเมืองรองรับการเจริญเติบโตของเมืองในอนาคต และสร้างความปลอดภัยในชีวิตและทรัพย์สินโดยระบบกล้องวงจรปิด CCTV

(13) ส่งเสริม ป้องกัน และให้ความรู้แนวทางการปฏิบัติตัวและหลักการโภชนาการ เพื่อลดการเกิดโรคไม่ติดต่อเรื้อรัง (NCDs) ในรูปแบบของสาธารณสุขเชิงรุก โดยมีเป้าหมายคือโรค NCDs ลดลง 10% ทุกปี

6. นโยบายด้านศาสนา ศิลปะ วัฒนธรรม และการท่องเที่ยว กีฬา

(1) ส่งเสริมและรวบรวมข้อมูลเพื่อประชาสัมพันธ์แหล่งท่องเที่ยวต่าง ๆ เชิงศาสนา และเชิงประวัติศาสตร์ของเทศบาลเมืองมหาสารคามให้เป็นที่รู้จักแพร่หลาย

(2) สนับสนุนการท่องเที่ยวครบวงจร และส่งเสริมการเชื่อมโยงเส้นทางการท่องเที่ยวภายใน และสถานที่ใกล้เคียง

(3) ส่งเสริมการพัฒนาคุณภาพการบริการและคุณภาพการท่องเที่ยวของเทศบาลเมืองมหาสารคาม และสนับสนุนสิ่งอำนวยความสะดวกให้แก่นักท่องเที่ยวทั้งชาวไทยและชาวต่างประเทศ

(4) ส่งเสริม สนับสนุน และประชาสัมพันธ์กิจกรรมต่าง ๆ เพื่อดึงดูดนักท่องเที่ยวให้มาเยี่ยมเยือนเทศบาลเมืองมหาสารคาม

(5) ส่งเสริมการมีส่วนร่วมของประชาชนในการรักษาและพัฒนาแหล่งท่องเที่ยวเชิงศาสนาและเชิงประวัติศาสตร์

(6) ส่งเสริมและสนับสนุนกิจกรรมจารีตประเพณี เพื่อสืบสานวัฒนธรรมและภูมิปัญญาท้องถิ่น

(7) เสริมสร้างจิตสำนึกในการอนุรักษ์และพัฒนาสถานที่ทางประวัติศาสตร์สถาปัตยกรรม และศาสนสถานในท้องถิ่น

(8) ส่งเสริมและประชาสัมพันธ์กิจกรรมประเพณีอันโดดเด่นของเทศบาลเมืองมหาสารคามเชิงรุกเพื่อดึงดูดนักท่องเที่ยวและสร้างชื่อเสียงให้แก่จังหวัด

(9) ส่งเสริมและสนับสนุนกิจกรรมทางศาสนาในวันสำคัญของทุกศาสนาอย่างเท่าเทียม

(10) ส่งเสริมกิจกรรมการแข่งขันกีฬาต่าง ๆ เพื่อให้เด็ก เยาวชน และประชาชนทั่วไปมีสุขภาพ ที่แข็งแรงและได้ออกกำลังกายอย่างทั่วถึง

(11) สนับสนุนโครงการส่งเสริมสุขภาพของประชาชนที่สอดคล้องกับช่วงอายุ ตลอดจนส่งเสริมกีฬาสำหรับผู้สูงอายุและกีฬาสำหรับผู้พิการ

(12) ปรับปรุงและพัฒนาสนามกีฬา เครื่องออกกำลังกาย เครื่องเด็กเล่น และสวนสาธารณะให้ได้มาตรฐานอยู่ในสภาพสมบูรณ์ ปลอดภัย พร้อมใช้งาน และเพียงพอทั่วถึงกับความต้องการของประชาชนในพื้นที่

(13) สนับสนุนชมรม สมาคม และสโมสรกีฬาต่าง ๆ ภายในเทศบาลเมืองมหาสารคาม

7. นโยบายด้านการศึกษา

(1) ส่งเสริมการพัฒนาคุณภาพการศึกษาทุกประเภท ทั้งการศึกษาในระบบ นอกระบบและตามอัธยาศัย

(2) สนับสนุนการพัฒนาความรู้ ทักษะ และความสามารถทางการอาชีพของผู้เรียนให้สอดคล้องกับบริบทของท้องถิ่นและความต้องการของตลาด

(3) ส่งเสริมการพัฒนาทักษะชีวิตและกิจกรรมเชิงสร้างสรรค์ เพื่อการเรียนรู้และสร้างเสริมประสบการณ์ในการดำเนินชีวิตให้แก่ผู้เรียนอย่างมีความสุข

(4) ส่งเสริมการจัดการศึกษาให้สอดคล้องกับโลกในปัจจุบัน โดยเน้นการจัดการเรียนการสอนสู่สากล มีความยืดหยุ่น และเปิดโอกาสให้ผู้เรียนได้ใช้กระบวนการกลุ่มเพื่อปรับรูปแบบการเรียนรู้อย่างมีอิสระ เน้นห้องเรียนที่ทันสมัยและส่งเสริมให้เกิดความคิดสร้างสรรค์และนวัตกรรมในยุคดิจิทัล

(5) สนับสนุนการพัฒนาการจัดการศึกษารูปแบบต่าง ๆ เพื่อให้สอดคล้องกับศักยภาพของผู้เรียนที่มีลักษณะพิเศษและมีความสามารถเฉพาะบุคคล เพื่อพัฒนาจุดแข็งลักษณะเฉพาะที่มุ่งสู่ความเป็นเลิศ

(6) ส่งเสริมการปลูกฝังและการสร้างนิสัยผู้เรียนได้เรียนรู้ทั้งในและนอกห้องเรียน สนับสนุนการสร้างค่านิยม คุณธรรมจริยธรรม การพัฒนาตนเองอย่างต่อเนื่องเพื่อให้เกิดการเรียนรู้ตลอดชีวิต

(7) เสริมสร้างสังคมแห่งการเรียนรู้ มุ่งเน้นให้ผู้เรียนรู้เท่าทันและพร้อมรับการเปลี่ยนแปลงต่าง ๆ โดยเน้นการมีส่วนร่วมทั้งภาครัฐและเอกชนสอดคล้องกับความต้องการของสังคมที่มีการเปลี่ยนแปลงอย่างรวดเร็ว

(8) ส่งเสริมการนำเทคโนโลยีสารสนเทศมาใช้ในการเพิ่มประสิทธิภาพการเรียนการสอน สนับสนุนระบบอินเตอร์เน็ตที่มีเสถียรภาพและทั่วถึง เพื่อให้ผู้เรียน เด็ก เยาวชน และประชาชนสามารถเข้าถึงแหล่งความรู้ได้อย่างต่อเนื่อง

(9) ส่งเสริมการน้อมนำหลักปรัชญาของเศรษฐกิจพอเพียงมาใช้กับการเรียนรู้ทุกระดับการศึกษา และทุกช่วงวัยของผู้เรียนเพื่อนำไปสู่ความอยู่รอดทางสังคมได้อย่างยั่งยืน

3. วัตถุประสงค์การจัดทำแผนการดำเนินงาน

1. เพื่อแสดงถึงรายละเอียดของโครงการพัฒนาท้องถิ่น กิจกรรม งานต่าง ๆ รวมถึงครุภัณฑ์ สำหรับการพัฒนาที่ดำเนินการจริงทั้งหมดในพื้นที่ของเทศบาลเมืองมหาสารคาม ประจำปีงบประมาณ พ.ศ. 2568

2. เพื่อแสดงถึงรายละเอียดของโครงการพัฒนาท้องถิ่นที่เชื่อมโยงเชิงยุทธศาสตร์ในระดับจังหวัดที่มีการดำเนินการจริงที่ปรากฏในงบประมาณรายจ่าย ประจำปีงบประมาณ พ.ศ. 2568

3. เพื่อใช้เป็นแนวทางในการดำเนินงานในปีงบประมาณ พ.ศ. 2568 ของเทศบาลเมืองมหาสารคาม ให้มีความชัดเจนในการปฏิบัติมากขึ้น

4. เพื่อเป็นเครื่องมือสำคัญให้ผู้บริหารท้องถิ่น ใช้เป็นแนวทางในการพัฒนาท้องถิ่นของเทศบาลเมืองมหาสารคาม ให้เป็นตามแผนพัฒนาท้องถิ่น และงบประมาณรายจ่ายตามที่ได้กำหนดและประกาศใช้

4. ขั้นตอนการจัดทำแผนการดำเนินงาน

<u>ขั้นตอนที่ 1</u> การเก็บรวบรวมข้อมูล

คณะกรรมการสนับสนุนการจัดทำแผนพัฒนาเทศบาลเมืองมหาสารคาม เก็บรวบรวมข้อมูลโครงการ/กิจกรรมที่ดำเนินการจริง ประจำปีงบประมาณ พ.ศ. 2568 ภายในเขตพื้นที่ของเทศบาลเมืองมหาสารคาม ซึ่งมีทั้งโครงการ/กิจกรรมของเทศบาลเมืองมหาสารคามที่ดำเนินการเอง หรือที่อุดหนุนหน่วยงานอื่น ๆ และโครงการ/กิจกรรมที่หน่วยงานอื่นจะเข้ามาดำเนินการในพื้นที่ด้วย

<u>ขั้นตอนที่ 2</u> การจัดทำร่างแผนการดำเนินงาน

คณะกรรมการสนับสนุนการจัดทำแผนพัฒนาเทศบาลเมืองมหาสารคาม จัดทำร่างแผนการดำเนินงาน โดยจัดหมวดหมู่สอดคล้องกับยุทธศาสตร์ทั้ง 7 ยุทธศาสตร์ และแนวทางการพัฒนาของเทศบาลเมืองมหาสารคามที่กำหนดไว้ในแผนยุทธศาสตร์การพัฒนาของเทศบาลเมืองมหาสารคาม และรวบรวมเป็นเค้าโครงแผนการดำเนินงาน จากนั้นนำร่างแผนการดำเนินงานเสนอคณะกรรมการพัฒนาเทศบาลเมืองมหาสารคามเพื่อพิจารณาเห็นชอบ

<u>ขั้นตอนที่ 3</u> การประกาศแผนการดำเนินงาน

คณะกรรมการพัฒนาเทศบาลเมืองมหาสารคาม พิจารณาเห็นชอบร่างแผนการดำเนินงาน แล้วเสนอนายกเทศมนตรีเมืองมหาสารคาม เพื่อประกาศเป็นแผนการดำเนินงาน ทั้งนี้จะปิดประกาศภายในสิบห้าวันนับแต่วันที่ประกาศ เพื่อให้ประชาชนในท้องถิ่นทราบโดยทั่วกันอย่างน้อยสามสิบวัน

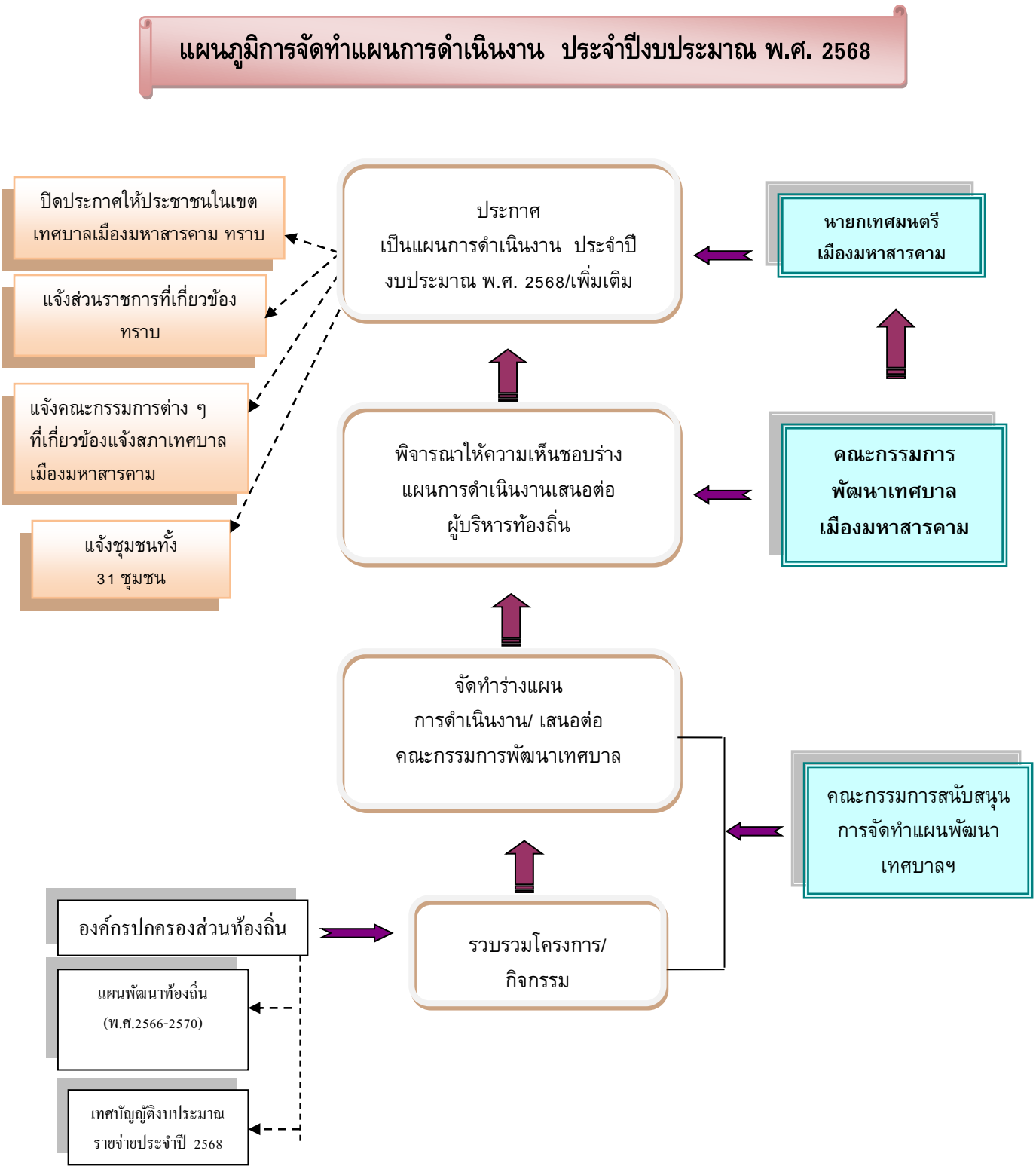

5. ประโยชน์การจัดทำแผนการดำเนินงาน

1. สามารถดำเนินการ บริหารงบประมาณรายจ่ายได้ตามแผนงาน โครงการพัฒนา กิจกรรม งานต่าง ๆ รวมถึงครุภัณฑ์ สำหรับการพัฒนาท้องถิ่นของเทศบาลเมืองมหาสารคาม ได้อย่างถูกต้อง ครบถ้วน

2. สามารถดำเนินการบริหารงบประมาณรายจ่ายเป็นไปตามห้วงเวลาที่กำหนดไว้ในแผนการดำเนินงานได้อย่างเหมาะสมและเป็นไปตามฐานะการเงินการคลัง

3. ทำให้ทราบว่ามีหน่วยงานราชการหรือรัฐวิสาหกิจใดเข้ามาดำเนินการพัฒนาจริงในพื้นที่เทศบาลเมืองมหาสารคามซึ่งจะช่วยให้ประหยัดงบประมาณของเทศบาลเมืองมหาสารคาม และไม่เกิดความซ้ำซ้อนในการพัฒนาพื้นที่

4. ทำให้สำนัก กอง ส่วน ฝ่ายต่าง ๆ ภายในเทศบาลเมืองมหาสารคาม สามารถประสานการทำงานบูรณาการการทำงานตามหน้าที่ และอำนาจที่กำหนดไว้ได้อย่างมีประสิทธิภาพและเกิดความคุ้มค่าในเชิงบริหารราชการท้องถิ่น

5. ทำให้การพัฒนาท้องถิ่นมีความสอดคล้อง เชื่อมโยงในระดับจังหวัดเป็นองค์รวมในเชิงยุทธศาสตร์ในการบรรลุเป้าหมายการพัฒนาที่ยั่งยืนในเชิงพื้นที่

6. นำไปใช้เป็นแนวทางในการพัฒนาเทศบาลเมืองมหาสารคามเป็นไปตามแผนพัฒนาท้องถิ่น และงบประมาณรายจ่ายตามที่ได้กำหนดไว้ได้อย่างถูกต้อง เกิดประสิทธิภาพและประสิทธิผล

6. การนำแผนการดำเนินงานไปปฏิบัติ

แผนการดำเนินงานต้องมีความสอดคล้องกับการดำเนินการตามพระราชบัญญัติการจัดซื้อจัดจ้างและการบริหารงานพัสดุภาครัฐ พ.ศ. 2560 โดยให้เทศบาลเมืองมหาสารคามนำแผนการดำเนินงานที่ประกาศใช้แล้วไปปฏิบัติให้สอดคล้องพระราชบัญญัติการจัดซื้อจัดจ้างและการบริหารงานพัสดุภาครัฐ พ.ศ. 2560 หากไม่สามารถดำเนินการตามห้วงระยะเวลาที่กำหนดในแผนการดำเนินงานฯ ให้รายงานผู้บริหารท้องถิ่นทราบ และดำเนินการเพิ่มเติมหรือแก้ไขแผนการดำเนินงานแล้วแต่กรณี เพื่อให้สอดคล้องกับการดำเนินการจัดซื้อจัดจ้างและบริหารพัสดุขององค์กรปกครองส่วนท้องถิ่น

แผนภูมิแสดงร้อยละของจำนวนโครงการและงบประมาณ

แผนภูมิแสดงร้อยละของจำนวนโครงการพัฒนาและงบประมาณในแต่ละยุทธศาสตร์
50.00%
40.00%
30.00%
20.00%
10.00%
0.00%
25.62%
40.36%
5.91%
2.59%
25.62%
22.24%
6.90%
1.63%
9.85%
26.27%
26.11%
6.91%
ยุทธศาสตร์ที่ 1
ยุทธศาสตร์ที่ 2
ยุทธศาสตร์ที่ 3
ยุทธศาสตร์ที่ 4
ยุทธศาสตร์ที่ 5
ยุทธศาสตร์ที่ 6
ยุทธศาสตร์ที่ 7
โครงการ
งบประมาณ

แผนภูมิแสดงร้อยละของจำนวนรายการครุภัณฑ์และงบประมาณในแต่ละยุทธศาสตร์
100.00%
80.00%
60.00%
40.00%
20.00%
0.00%
19.10%
45.81%
2.25%
2.17%
1.12%
1.31%
77.53%
50.71%
ยุทธศาสตร์ที่ 1
ยุทธศาสตร์ที่ 2
ยุทธศาสตร์ที่ 3
ยุทธศาสตร์ที่ 4
ยุทธศาสตร์ที่ 5
ยุทธศาสตร์ที่ 6
ยุทธศาสตร์ที่ 7
โครงการ
งบประมาณ

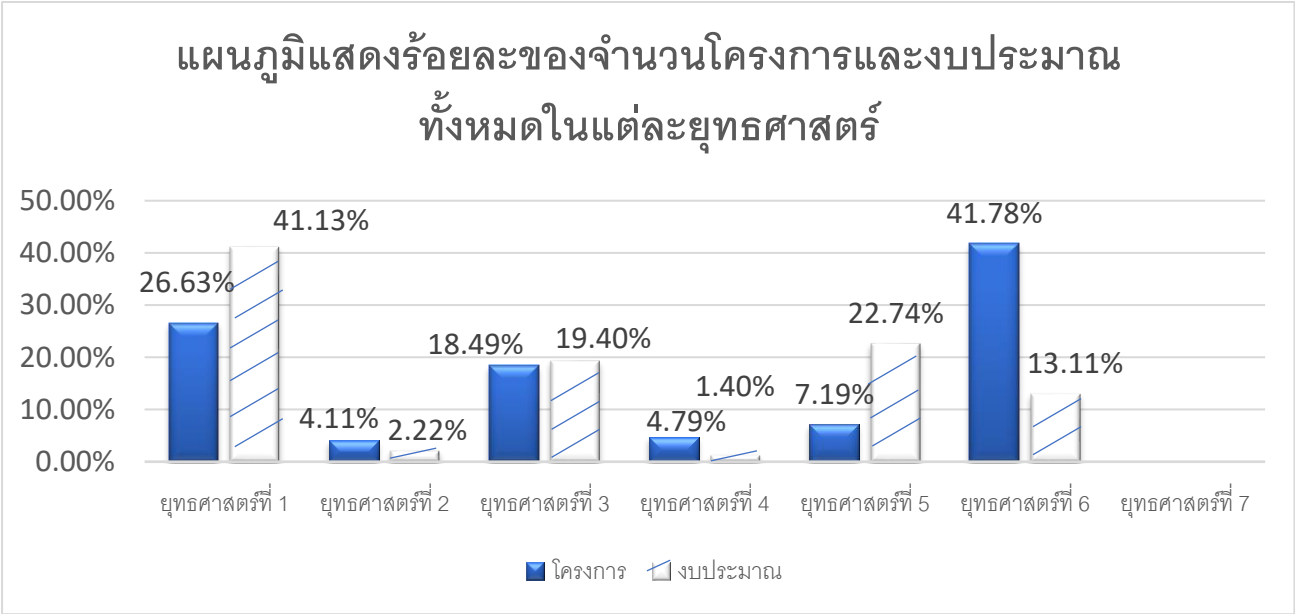
แผนภูมิแสดงร้อยละของจำนวนโครงการและงบประมาณทั้งหมดในแต่ละยุทธศาสตร์
50.00%
40.00%
30.00%
20.00%
10.00%
0.00%
26.63%
41.13%
4.11%
2.22%
18.49%
19.40%
4.79%
1.40%
7.19%
22.74%
41.78%
13.11%
ยุทธศาสตร์ที่ 1
ยุทธศาสตร์ที่ 2
ยุทธศาสตร์ที่ 3
ยุทธศาสตร์ที่ 4
ยุทธศาสตร์ที่ 5
ยุทธศาสตร์ที่ 6
ยุทธศาสตร์ที่ 7
โครงการ
งบประมาณ

ส่วนที่ 2

(แบบ ผด. 01)

บัญชีสรุปจำนวนโครงการและงบประมาณ
แผนการดำเนินงาน เทศบาลเมืองมหาสารคาม
ประจำปีงบประมาณ พ.ศ. 2568

แบบ ผด. 01

บัญชีสรุปจำนวนโครงการพัฒนาท้องถิ่น กิจกรรมและงบประมาณ

แผนการดำเนินงาน เทศบาลเมืองมหาสารคาม ประจำปีงบประมาณ พ.ศ. 2568

เทศบาลเมืองมหาสารคาม อำเภอเมืองมหาสารคาม จังหวัดมหาสารคาม

ยุทธศาสตร์/แผนงาน	จำนวนโครงการที่ดำเนินการ	คิดเป็นร้อยละของโครงการทั้งหมด	จำนวนงบประมาณ	คิดเป็นร้อยละของงบประมาณทั้งหมด	หน่วยงานรับผิดชอบหลัก
1. ยุทธศาสตร์ที่ 1 พัฒนาระบบการศึกษาของโรงเรียนให้มีคุณภาพ นักเรียนได้เรียนตามศักยภาพและความถนัด					
1.1 แผนงาน การศึกษา	61	20.89	88,439,200	38.13	กองการศึกษา
1.2 แผนงาน การศาสนา วัฒนธรรม และนันทนาการ	5	1.71	850,000	0.37	กองการศึกษา
1.3 แผนงาน อุตสาหกรรมและการโยธา	3	1.03	6,113,400	2.64	กองการศึกษา
รวม	**69**	**23.63**	**95,402,600**	**41.13**	**1 กอง**

แบบ ผด. 01

บัญชีสรุปจำนวนโครงการพัฒนาท้องถิ่น กิจกรรมและงบประมาณ

แผนการดำเนินงาน เทศบาลเมืองมหาสารคาม ประจำปีงบประมาณ พ.ศ. 2568

เทศบาลเมืองมหาสารคาม อำเภอเมืองมหาสารคาม จังหวัดมหาสารคาม

ยุทธศาสตร์/แผนงาน	จำนวนโครงการที่ดำเนินการ	คิดเป็นร้อยละของโครงการทั้งหมด	จำนวนงบประมาณ	คิดเป็นร้อยละของงบประมาณทั้งหมด	หน่วยงานรับผิดชอบหลัก
2. ยุทธศาสตร์ที่ 2 ค้นหาและพัฒนาศิลปวัฒนธรรมพื้นถิ่นหรือศิลปะร่วมสมัยให้เกิดคุณค่าแก่ชุมชนหรือเกิดมูลค่าทางเศรษฐกิจ					
1.1 แผนงาน การศาสนา วัฒนธรรม และนันทนาการ	12	4.11	5,150,000	2.22	กองการศึกษา
รวม	**12**	**4.11**	**5,150,000**	**2.22**	**1 กอง**

แบบ ผด. 01

บัญชีสรุปจำนวนโครงการพัฒนาท้องถิ่น กิจกรรมและงบประมาณ

แผนการดำเนินงาน เทศบาลเมืองมหาสารคาม ประจำปีงบประมาณ พ.ศ. 2568

เทศบาลเมืองมหาสารคาม อำเภอเมืองมหาสารคาม จังหวัดมหาสารคาม

ยุทธศาสตร์/แผนงาน	จำนวนโครงการที่ดำเนินการ	คิดเป็นร้อยละของโครงการทั้งหมด	จำนวนงบประมาณ	คิดเป็นร้อยละของงบประมาณทั้งหมด	หน่วยงานรับผิดชอบหลัก
3. ยุทธศาสตร์ที่ 3 พัฒนาโครงสร้างพื้นฐานและอนุรักษ์สิ่งแวดล้อมให้เอื้อต่อการอยู่อาศัย การคมนาคม การประกอบอาชีพ					
3.1 แผนงาน บริหารงานทั่วไป	1	0.34	30,000	0.01	กองยุทธศาสตร์และงบประมาณ
3.2 แผนงาน เคหะและชุมชน	2	0.68	13,460,300	5.80	สำนักสาธารณสุขและสิ่งแวดล้อม
	29	9.93	18,977,600	8.18	สำนักช่าง
3.3 แผนงาน สร้างความเข้มแข็งของชุมชน	3	1.03	400,000	0.17	สำนักสาธารณสุขและสิ่งแวดล้อม
3.4 แผนงาน อุตสาหกรรมและการโยธา	19	6.51	12,142,600	5.23	สำนักช่าง
รวม	**54**	**18.49**	**45,010,500**	**19.40**	**2 สำนัก / 1 กอง**

แบบ ผด. 01

บัญชีสรุปจำนวนโครงการพัฒนาท้องถิ่น กิจกรรมและงบประมาณ

แผนการดำเนินงาน เทศบาลเมืองมหาสารคาม ประจำปีงบประมาณ พ.ศ. 2568

เทศบาลเมืองมหาสารคาม อำเภอเมืองมหาสารคาม จังหวัดมหาสารคาม

ยุทธศาสตร์/แผนงาน	จำนวนโครงการที่ดำเนินการ	คิดเป็นร้อยละของโครงการทั้งหมด	จำนวนงบประมาณ	คิดเป็นร้อยละของงบประมาณทั้งหมด	หน่วยงานรับผิดชอบหลัก
4. ยุทธศาสตร์ที่ 4 พัฒนาระบบส่งเสริมสุขภาพและป้องกันโรคให้มีคุณภาพ ประชาชนทุกกลุ่มสามารถเข้าถึงบริการ					
4.1 แผนงาน สาธารณสุข	6	2.05	636,000	0.27	สำนักสาธารณสุขและสิ่งแวดล้อม
4.2 แผนงาน สร้างความเข้มแข็งของชุมชน	4	1.37	870,000	0.38	สำนักสาธารณสุขและสิ่งแวดล้อม
4.3 แผนงาน การพาณิชย์	3	1.03	231,700	0.10	สำนักสาธารณสุขและสิ่งแวดล้อม
4.4 แผนงาน งบกลาง	1	0.34	1,500,000	0.65	สำนักสาธารณสุขและสิ่งแวดล้อม
รวม	**14**	**4.79**	**3,237,700**	**1.40**	**1 สำนัก**

แบบ ผด. 01

บัญชีสรุปจำนวนโครงการพัฒนาท้องถิ่น กิจกรรมและงบประมาณ

แผนการดำเนินงาน เทศบาลเมืองมหาสารคาม ประจำปีงบประมาณ พ.ศ. 2568

เทศบาลเมืองมหาสารคาม อำเภอเมืองมหาสารคาม จังหวัดมหาสารคาม

ยุทธศาสตร์/แผนงาน	จำนวนโครงการที่ดำเนินการ	คิดเป็นร้อยละของโครงการทั้งหมด	จำนวนงบประมาณ	คิดเป็นร้อยละของงบประมาณทั้งหมด	หน่วยงานรับผิดชอบหลัก
5. ยุทธศาสตร์ที่ 5 พัฒนาเศรษฐกิจชุมชน สร้างชุมชนให้เข้มแข็ง และสนับสนุนให้เครือข่ายทางสังคมมีส่วนร่วมในการพัฒนาเมืองในทุกมิติให้เป็นสังคมเอื้ออาทร สงบสุข					
5.1 แผนงาน บริหารงานทั่วไป	9	3.08	1,160,000	0.50	กองยุทธศาสตร์และงบประมาณ
5.2 แผนงาน สังคมสงเคราะห์	1	0.34	430,000	0.19	กองสวัสดิการสังคม
5.3 แผนงาน สร้างความเข้มแข็งของชุมชน	8	2.74	2,280,000	0.98	กองสวัสดิการสังคม
5.4 แผนงาน งบกลาง	3	1.03	48,883,200	21.07	กองสวัสดิการสังคม
รวม	**21**	**7.19**	**52,753,200**	**22.74**	**2 กอง**

แบบ ผด. 01

บัญชีสรุปจำนวนโครงการพัฒนาท้องถิ่น กิจกรรมและงบประมาณ

แผนการดำเนินงาน เทศบาลเมืองมหาสารคาม ประจำปีงบประมาณ พ.ศ. 2568

เทศบาลเมืองมหาสารคาม อำเภอเมืองมหาสารคาม จังหวัดมหาสารคาม

ยุทธศาสตร์/แผนงาน	จำนวนโครงการที่ดำเนินการ	คิดเป็นร้อยละของโครงการทั้งหมด	จำนวนงบประมาณ	คิดเป็นร้อยละของงบประมาณทั้งหมด	หน่วยงานรับผิดชอบหลัก
6. ยุทธศาสตร์ที่ 6 พัฒนาเทศบาลให้เป็นองค์กรท้องถิ่นที่บุคลากรมีสมรรถนะสูงพร้อมต่อการให้บริการ มีนวัตกรรมและมีธรรมาภิบาล					
6.1 แผนงาน บริหารงานทั่วไป	20	6.85	4,441,000	1.91	สำนักปลัดเทศบาล
	10	3.42	1,005,700	0.43	กองการเจ้าหน้าที่
	5	1.71	130,000	0.06	กองทะเบียนราษฎรและบัตรฯ
	16	5.48	2,336,900	1.01	กองยุทธศาสตร์และงบประมาณ
	12	4.11	2,281,900	0.98	กองคลัง
6.2 แผนงาน การรักษาความสงบภายใน	11	3.77	5,255,100	2.27	สำนักปลัดเทศบาล (ป้องกันฯ)
6.3 แผนงาน การศึกษา	1	0.34	360,000	0.16	กองการศึกษา
6.4 แผนงาน การศาสนา วัฒนธรรม และนันทนาการ	1	0.34	324,000	0.14	กองการศึกษา
6.5 แผนงาน สาธารณสุข	11	3.77	255,100	0.11	สำนักสาธารณสุขและสิ่งแวดล้อม
6.6 แผนงาน เคหะและชุมชน	7	2.40	9,431,500	4.07	สำนักสาธารณสุขและสิ่งแวดล้อม
	3	1.03	390,800	0.17	สำนักช่าง
6.7 แผนงาน อุตสาหกรรมและการโยธา	24	8.22	3,864,600	1.67	สำนักช่าง
6.8 แผนงาน สังคมสงเคราะห์	1	0.34	324,000	0.14	กองสวัสดิการสังคม
รวม	**122**	**41.78**	**30,400,600**	**13.11**	**3 สำนัก / 6 กอง**

แบบ ผด. 01

บัญชีสรุปจำนวนโครงการพัฒนาท้องถิ่น กิจกรรมและงบประมาณ

แผนการดำเนินงาน เทศบาลเมืองมหาสารคาม ประจำปีงบประมาณ พ.ศ. 2568

เทศบาลเมืองมหาสารคาม อำเภอเมืองมหาสารคาม จังหวัดมหาสารคาม

ยุทธศาสตร์/แผนงาน	จำนวนโครงการที่ดำเนินการ	คิดเป็นร้อยละของโครงการทั้งหมด	จำนวนงบประมาณ	คิดเป็นร้อยละของงบประมาณทั้งหมด	หน่วยงานรับผิดชอบหลัก
7. ยุทธศาสตร์ที่ 7 พัฒนารายได้เทศบาลให้สามารถพึ่งตนเองได้มากขึ้น มีระบบบริหารจัดการงบประมาณที่มีประสิทธิภาพ					
รวม	-	-	-	-	-
รวมทั้งสิ้น	292	100	231,954,600	100	3 สำนัก / 6 กอง

(แบบ ผด.02)

รายละเอียดบัญชีโครงการ/กิจกรรม/งบประมาณ
และรายละเอียดบัญชีจำนวนครุภัณฑ์

สำนักปลัดเทศบาล

แบบ ผด.02

จำนวนโครงการพัฒนาท้องถิ่น กิจกรรมและงบประมาณ

แผนการดำเนินงาน ประจำปีงบประมาณ พ.ศ.2568

เทศบาลเมืองมหาสารคาม อำเภอเมืองมหาสารคาม จังหวัดมหาสารคาม

1. ยุทธศาสตร์ที่ 6 พัฒนาเทศบาลให้เป็นองค์กรท้องถิ่นที่บุคลากรมีสมรรถนะสูงพร้อมต่อการให้บริการ มีนวัตกรรมและมีธรรมาภิบาล

1.1 แผนงานบริหารงานทั่วไป

1.1.1 งานบริหารทั่วไป

ที่	โครงการ	รายละเอียดของกิจกรรมที่เกิดขึ้นจากโครงการ	งบประมาณ (บาท)	สถานที่ดำเนินการ	หน่วยงานรับผิดชอบหลัก	พ.ศ.2567			พ.ศ.2568									ดำเนินการแล้วเสร็จ
						ต.ค.	พ.ย.	ธ.ค.	ม.ค.	ก.พ.	มี.ค.	เม.ย.	พ.ค.	มิ.ย.	ก.ค.	ส.ค.	ก.ย.	
1	โครงการจ้างเหมาบริการบุคคลภายนอกปฏิบัติงานตามภารกิจของสำนักปลัดเทศบาล	เพื่อจ่ายเป็นค่าจ้างเหมาบุคคลภายนอกปฏิบัติงานตามภารกิจของสำนักปลัดเทศบาล จำนวน 2 ราย ระยะเวลา 12 เดือน สำนักสำนักปลัดเทศบาล	216,000 (งบเทศบาล)	ภายในเขตเทศบาล	สำนักปลัดเทศบาล	←											→	12 เดือน
2	โครงการจ้างเหมาบริการบุคคลภายนอกปฏิบัติงานเทศบาล (จ้างดูแลทำความสะอาด)	เพื่อจ่ายเป็นค่าจ้างบริการทำความสะอาดอาคารและบริเวณสำนักงานเทศบาลเมืองมหาสารคาม จำนวน 1 ราย ระยะเวลา 12 เดือน	108,000 (งบเทศบาล)	ภายในเขตเทศบาล	สำนักปลัดเทศบาล	←											→	12 เดือน
3	โครงการจ้างเหมาบริการบุคคลภายนอกปฏิบัติงานเทศบาล (เจ้าหน้าที่บันทึกข้อมูล)	เพื่อจ่ายเป็นค่าจ้างเหมาบุคคลภายนอกมาปฏิบัติงานเทศบาล (เจ้าหน้าที่บันทึกข้อมูล) จำนวน 2 ราย ระยะเวลา 12 เดือน สำนักปลัดเทศบาล	216,000 (งบเทศบาล)	ภายในเขตเทศบาล	สำนักปลัดเทศบาล	←											→	12 เดือน

แบบ ผด.02

1. ยุทธศาสตร์ที่ 6 พัฒนาเทศบาลให้เป็นองค์กรท้องถิ่นที่บุคลากรมีสมรรถนะสูงพร้อมต่อการให้บริการ มีนวัตกรรมและมีธรรมาภิบาล

1.1 แผนงานบริหารงานทั่วไป

1.1.1 งานบริหารทั่วไป

ที่	โครงการ	รายละเอียดของกิจกรรมที่เกิดขึ้นจากโครงการ	งบประมาณ (บาท)	สถานที่ดำเนินการ	หน่วยงานรับผิดชอบหลัก	พ.ศ.2567			พ.ศ.2568									ดำเนินการแล้วเสร็จ
						ต.ค.	พ.ย.	ธ.ค.	ม.ค.	ก.พ.	มี.ค.	เม.ย.	พ.ค.	มิ.ย.	ก.ค.	ส.ค.	ก.ย.	
4	โครงการจ้างเหมาบริการรักษาความปลอดภัยอาคารสำนักงานเทศบาลเมืองมหาสารคามและบริเวณโดยรอบ	เพื่อจ่ายเป็นค่าจ้างเหมารักษาความปลอดภัยอาคารสำนักงานเทศบาลเมืองมหาสารคาม และสถานที่ซึ่งเป็นทรัพย์สินของเทศบาลเมืองมหาสารคาม จำนวน 2 ราย ระยะเวลา 12 เดือน	360,000 (งบเทศบาล)	ภายในเขตเทศบาล	สำนักปลัดเทศบาล	←											→	12 เดือน
5	โครงการพัฒนาปรับปรุงระบบ Line OA “รักษ์เมืองมหาสารคาม”	เพื่อจ้างเหมาบริการพัฒนาปรับปรุงระบบ Line OA "รักษ์เมืองมหาสารคาม" (ศูนย์รับและแก้ไขความเดือดร้อนของประชาชน) ให้สามารถรองรับการใช้งานได้สะดวกมากขึ้น	100,000 (งบเทศบาล)	ภายในเขตเทศบาล	สำนักปลัดเทศบาล	←											→	กันยายน 2568
6	โครงการจัดทำรายงานแสดงผลการปฏิบัติงานตามนโยบายผู้บริหาร	เพื่อจ่ายเป็นค่าใช้จ่ายในการจัดทำรายงานแสดงผลการปฏิบัติงานแสดงผลการปฏิบัติงานตามนโยบายที่ได้แถลงไว้ต่อสภาเทศบาล ค่าจัดหาวัสดุอุปกรณ์สำหรับการจัดทำเอกสาร รวบรวมเอกสาร รวบรวมข้อมูล และค่าใช้จ่ายอื่น ๆ ที่จำเป็นสำหรับโครงการนี้	70,000 (งบเทศบาล)	ภายในเขตเทศบาล	สำนักปลัดเทศบาล	←			→									มกราคม 2568

แบบ ผด.02

1. ยุทธศาสตร์ที่ 6 พัฒนาเทศบาลให้เป็นองค์กรท้องถิ่นที่บุคลากรมีสมรรถนะสูงพร้อมต่อการให้บริการ มีนวัตกรรมและมีธรรมาภิบาล

1.1 แผนงานบริหารงานทั่วไป

1.1.1 งานบริหารทั่วไป

ที่	โครงการ	รายละเอียดของกิจกรรมที่เกิดขึ้นจากโครงการ	งบประมาณ (บาท)	สถานที่ดำเนินการ	หน่วยงานรับผิดชอบหลัก	พ.ศ.2567			พ.ศ.2568									ดำเนินการแล้วเสร็จ
						ต.ค.	พ.ย.	ธ.ค.	ม.ค.	ก.พ.	มี.ค.	เม.ย.	พ.ค.	มิ.ย.	ก.ค.	ส.ค.	ก.ย.	
7	โครงการจิตอาสาพัฒนาท้องถิ่น	เพื่อจ่ายเป็นค่าใช้จ่ายในพิธีทางศาสนา เช่น ค่าปัจจัยถวายพระ ค่าเครื่องสักการะ ฯลฯ ค่ารับรอง เช่น ค่าอาหารและเครื่องดื่มที่ไม่มีแอลกอฮอล์ ค่าอาหารว่างและเครื่องดื่ม ฯลฯ ค่าใช้จ่ายเกี่ยวกับสถานที่และค่าใช้จ่ายอื่น ๆ ที่จำเป็นและเกี่ยวข้อง เช่น ค่าสถานที่จัดงาน ค่าเช่าหรือค่าบริการวัสดุอุปกรณ์ ค่าใช้จ่ายเกี่ยวกับการรักษาความปลอดภัย ค่าจ้างเหมาทำความสะอาด ค่าใช้จ่ายในการตกแต่งจัดสถานที่ ค่าสาธารณูปโภคต่างๆ ฯลฯ ค่าใช้จ่ายในการประกวดหรือแข่งขัน ค่าจ้างเหมาจัดนิทรรศการ ค่ามหรสพ การแสดง และค่าใช้จ่ายในการโฆษณาประชาสัมพันธ์ เช่น ค่าโฆษณา ฯลฯ และค่าใช้จ่ายอื่น ๆ ที่จำเป็นและเกี่ยวข้องตามโครงการนี้	50,000 (งบเทศบาล)	ภายในเขตเทศบาล	สำนักปลัดเทศบาล	←											→	กันยายน 2568

แบบ ผด.02

1. ยุทธศาสตร์ที่ 6 พัฒนาเทศบาลให้เป็นองค์กรท้องถิ่นที่บุคลากรมีสมรรถนะสูงพร้อมต่อการให้บริการ มีนวัตกรรมและมีธรรมาภิบาล

1.1 แผนงานบริหารงานทั่วไป

1.1.1 งานบริหารทั่วไป

ที่	โครงการ	รายละเอียดของกิจกรรมที่เกิดขึ้นจากโครงการ	งบประมาณ (บาท)	สถานที่ดำเนินการ	หน่วยงานรับผิดชอบหลัก	พ.ศ.2567			พ.ศ.2568									ดำเนินการแล้วเสร็จ
						ต.ค.	พ.ย.	ธ.ค.	ม.ค.	ก.พ.	มี.ค.	เม.ย.	พ.ค.	มิ.ย.	ก.ค.	ส.ค.	ก.ย.	
8	โครงการเทิดทูนสถาบันพระมหากษัตริย์	เพื่อจ่ายเป็นค่าใช้จ่ายในการจัดงานโครงการเทิดทูนสถาบันพระมหากษัตริย์ เช่น ค่าใช้จ่ายในการเตรียมการระหว่างการรับเสด็จ หรือเกี่ยวเนื่องกับการรับเสด็จส่งเสด็จพระมหากษัตริย์ พระราชินี พระบรมวงศานุวงศ์ ค่าพานพุ่มดอกไม้ พานประดับพุ่มดอกไม้ พานพุ่มเงินพุ่มทอง กรวยดอกไม้ พวงมาลัย ช่อดอกไม้ กระเช้าดอกไม้ ฯลฯ หรือใช้ในการจัดงาน การจัดกิจกรรมเฉลิมพระเกียรติในวโรกาสต่าง ๆ ค่าจัดตกแต่งสถานที่ ป้ายประชาสัมพันธ์ ค่าผ้าแพร เทียนไข ดอกไม้ ไฟ พลุ ตะไล ธงญี่ปุ่น ธงตราสัญลักษณ์ ธงชาติไทย ค่าอาหารและเครื่องดื่มที่ไม่มีแอลกอฮอล์ ค่าวัสดุอุปกรณ์และค่าใช้จ่าย กิจกรรมอื่น ๆ ที่เข้าลักษณะรายจ่ายตามโครงการนี้ 1) วันที่ 13 ตุลาคม 2567 เนื่องในวันคล้ายวันสวรรคตพระบาทสมเด็จพระบรมชน-	300,000 (งบเทศบาล)	ภายในเขตเทศบาล	สำนักปลัดเทศบาล	←											→	กันยายน 2568

แบบ ผด.02

1. ยุทธศาสตร์ที่ 6 พัฒนาเทศบาลให้เป็นองค์กรท้องถิ่นที่บุคลากรมีสมรรถนะสูงพร้อมต่อการให้บริการ มีนวัตกรรมและมีธรรมาภิบาล

1.1 แผนงานบริหารงานทั่วไป

1.1.1 งานบริหารทั่วไป

ที่	โครงการ	รายละเอียดของกิจกรรม ที่เกิดขึ้นจากโครงการ	งบประมาณ (บาท)	สถานที่ดำเนินการ	หน่วยงาน รับผิดชอบหลัก	พ.ศ.2567			พ.ศ.2568									ดำเนินการ แล้วเสร็จ
						ต.ค.	พ.ย.	ธ.ค.	ม.ค.	ก.พ.	มี.ค.	เม.ย.	พ.ค.	มิ.ย.	ก.ค.	ส.ค.	ก.ย.	
	โครงการเทิดทูนสถาบันพระมหากษัตริย์ (ต่อ)	กาธิเบศ มหาภูมิพลอดุลยเดชมหาราช บรมนาถบพิตร 2) วันที่ 23 ตุลาคม 2567 เนื่องในโอกาสวันปิยมหาราช (วันคล้ายวันสวรรคตพระบาทสมเด็จพระจุลจอมเกล้าเจ้าอยู่หัว รัชกาลที่ 5) 3) วันที่ 12 สิงหาคม 2568 เนื่องในโอกาสวันเฉลิมพระชนมพรรษาสมเด็จพระบรม-ราชชนนีพันปีหลวง และวันแม่แห่งชาติ 4) วันที่ 5 ธันวาคม 2567 เนื่องในโอกาสวันคล้ายวันพระราชสมภพพระบาทสมเด็จพระบรมชนกาธิเบศ มหาภูมิพลอดุลยเดช-มหาราช บรมนาถบพิตร วันชาติ และวันพ่อแห่งชาติ 5) งานพระราชพิธี งานรัฐพิธี งานพิธีการ การจัดกิจกรรมสาธารณะ กิจกรรมจิตอาสา โครงการหรือกิจกรรมเฉลิมพระเกียรติในโอกาสต่าง ๆ โครงการหรือกิจกรรมถวาย																

แบบ ผด.02

1. ยุทธศาสตร์ที่ 6 พัฒนาเทศบาลให้เป็นองค์กรท้องถิ่นที่บุคลากรมีสมรรถนะสูงพร้อมต่อการให้บริการ มีนวัตกรรมและมีธรรมาภิบาล

1.1 แผนงานบริหารงานทั่วไป

1.1.1 งานบริหารทั่วไป

ที่	โครงการ	รายละเอียดของกิจกรรมที่เกิดขึ้นจากโครงการ	งบประมาณ (บาท)	สถานที่ดำเนินการ	หน่วยงานรับผิดชอบหลัก	พ.ศ.2567			พ.ศ.2568									ดำเนินการแล้วเสร็จ
						ต.ค.	พ.ย.	ธ.ค.	ม.ค.	ก.พ.	มี.ค.	เม.ย.	พ.ค.	มิ.ย.	ก.ค.	ส.ค.	ก.ย.	
	โครงการเทิดทูนสถาบันพระมหากษัตริย์ (ต่อ)	พระราชกุศลในโอกาสต่าง ๆ และงานอื่น ๆ ที่กำหนดให้จัดขึ้น																
9	โครงการวันเฉลิมพระชนมพรรษา	เพื่อจ่ายเป็นค่าใช้จ่ายในการจัดงานวันเฉลิมพระชนมพรรษาพระบาทสมเด็จพระปรเมนทรรามาธิบดีศรีสินทรมหาวิชรลงกรณฯ พระวชิรเกล้าเจ้าอยู่หัว ในวันที่ 28 กรกฎาคม 2568 และวันเฉลิมพระชนมพรรษาสมเด็จพระนางเจ้าสุทิดา พัชรสุธาพิมลลักษณ พระบรมราชินี ในวันที่ 3 มิถุนายน 2568 เช่น ค่าใช้จ่ายในการเตรียมการระหว่างการรับเสด็จหรือเกี่ยวเนื่องกับการรับเสด็จ ส่งเสด็จพระมหากษัตริย์ พระราชินี พระบรมวงศานุวงศ์ ค่าพานพุ่ม ดอกไม้ พานประดับพุ่มดอกไม้ พานพุ่มเงินพุ่มทอง กรวยดอกไม้ พวงมาลัย ช่อดอกไม้ กระเช้า	500,000 (งบเทศบาล)	ภายในเขตเทศบาล	สำนักปลัดเทศบาล								↔	↔	↔			กรกฎาคม 2568

แบบ ผด.02

1. ยุทธศาสตร์ที่ 6 พัฒนาเทศบาลให้เป็นองค์กรท้องถิ่นที่บุคลากรมีสมรรถนะสูงพร้อมต่อการให้บริการ มีนวัตกรรมและมีธรรมาภิบาล

1.1 แผนงานบริหารงานทั่วไป

1.1.1 งานบริหารทั่วไป

ที่	โครงการ	รายละเอียดของกิจกรรมที่เกิดขึ้นจากโครงการ	งบประมาณ (บาท)	สถานที่ดำเนินการ	หน่วยงานรับผิดชอบหลัก	พ.ศ.2567			พ.ศ.2568									ดำเนินการแล้วเสร็จ
						ต.ค.	พ.ย.	ธ.ค.	ม.ค.	ก.พ.	มี.ค.	เม.ย.	พ.ค.	มิ.ย.	ก.ค.	ส.ค.	ก.ย.	
	โครงการวันเฉลิมพระชนมพรรษา (ต่อ)	ดอกไม้ ฯลฯ หรือใช้ในการจัดงาน การจัดกิจกรรมเฉลิมพระเกียรติในวโรกาสต่าง ๆ ค่าจัดตกแต่งสถานที่ ป้ายประชาสัมพันธ์ ค่าผ้าแพร เทียนไข ดอกไม้ ไฟ พลุ ตะไล ธงญี่ปุ่น ธงตราสัญลักษณ์ ธงชาติไทย ค่าอาหารและเครื่องดื่มที่ไม่มีแอลกอฮอล์ ค่าวัสดุอุปกรณ์ และค่าใช้จ่ายกิจกรรมอื่น ๆ ที่เข้าลักษณะรายจ่ายตามโครงการนี้																
10	โครงการวันท้องถิ่นไทย	เพื่อจ่ายเป็นค่าใช้จ่ายในพิธีทางศาสนา เช่น ค่าปัจจัยถวายพระ ค่าเครื่องสักการะ ค่าพานพุ่ม ฯลฯ ค่ารับรอง เช่น ค่าอาหารและเครื่องดื่มที่ไม่มีแอลกอฮอล์ ค่าอาหารว่างและเครื่องดื่ม ฯลฯ ค่าใช้จ่ายเกี่ยวกับสถานที่และค่าใช้จ่ายอื่นๆ ที่จำเป็นและเกี่ยวข้อง เช่น ค่าสถานที่จัดงาน ค่าเช่าหรือค่าบริการวัสดุอุปกรณ์ ค่าใช้จ่ายเกี่ยวกับการรักษาความปลอดภัย ค่าจ้าง	20,000 (งบเทศบาล)	ภายในเขตเทศบาล	สำนักปลัดเทศบาล					←	→							มีนาคม 2568

แบบ ผด.02

1. ยุทธศาสตร์ที่ 6 พัฒนาเทศบาลให้เป็นองค์กรท้องถิ่นที่บุคลากรมีสมรรถนะสูงพร้อมต่อการให้บริการ มีนวัตกรรมและมีธรรมาภิบาล

1.1 แผนงานบริหารงานทั่วไป

1.1.1 งานบริหารทั่วไป

ที่	โครงการ	รายละเอียดของกิจกรรมที่เกิดขึ้นจากโครงการ	งบประมาณ (บาท)	สถานที่ดำเนินการ	หน่วยงานรับผิดชอบหลัก	พ.ศ.2567			พ.ศ.2568									ดำเนินการแล้วเสร็จ
						ต.ค.	พ.ย.	ธ.ค.	ม.ค.	ก.พ.	มี.ค.	เม.ย.	พ.ค.	มิ.ย.	ก.ค.	ส.ค.	ก.ย.	
	โครงการวันท้องถิ่นไทย (ต่อ)	เหมาทำความสะอาด ค่าใช้จ่ายในการตกแต่งจัดสถานที่ ค่าสาธารณูปโภคต่าง ๆ ฯลฯ ค่าใช้จ่ายในการประกวดหรือแข่งขัน ค่าจ้างเหมาจัดนิทรรศการ ค่ามหรสพการแสดง และค่าใช้จ่ายในการโฆษณาประชาสัมพันธ์ เช่น ค่าโฆษณา ฯลฯ และค่าใช้จ่ายอื่น ๆ ที่จำเป็นและเกี่ยวข้องตามโครงการนี้															
11	โครงการวันเทศบาล	เพื่อจ่ายเป็นค่าใช้จ่ายในพิธีทางศาสนา เช่น ค่าปัจจัยถวายพระ ค่าเครื่องสักการะ ฯลฯ ค่ารับรอง เช่น ค่าอาหารและเครื่องดื่มที่ไม่มีแอลกอฮอล์ ค่าอาหารว่างและเครื่องดื่ม ฯลฯ ค่าใช้จ่ายเกี่ยวกับสถานที่และค่าใช้จ่ายอื่น ๆ ที่จำเป็นและเกี่ยวข้อง เช่น ค่าสถานที่จัดงาน ค่าเช่าหรือค่าบริการวัสดุอุปกรณ์ ค่าใช้จ่ายเกี่ยวกับการรักษาความปลอดภัย ค่าจ้างเหมาทำความสะอาด ค่าใช้จ่ายในการตกแต่ง	20,000 (งบเทศบาล)	ภายในเขตเทศบาล	สำนักปลัดเทศบาล						↔						เมษายน 2568

แบบ ผด.02

1. ยุทธศาสตร์ที่ 6 พัฒนาเทศบาลให้เป็นองค์กรท้องถิ่นที่บุคลากรมีสมรรถนะสูงพร้อมต่อการให้บริการ มีนวัตกรรมและมีธรรมาภิบาล

1.1 แผนงานบริหารงานทั่วไป

1.1.1 งานบริหารทั่วไป

ที่	โครงการ	รายละเอียดของกิจกรรมที่เกิดขึ้นจากโครงการ	งบประมาณ (บาท)	สถานที่ดำเนินการ	หน่วยงานรับผิดชอบหลัก	พ.ศ.2567			พ.ศ.2568									ดำเนินการแล้วเสร็จ
						ต.ค.	พ.ย.	ธ.ค.	ม.ค.	ก.พ.	มี.ค.	เม.ย.	พ.ค.	มิ.ย.	ก.ค.	ส.ค.	ก.ย.	
	โครงการวันเทศบาล (ต่อ)	จัดสถานที่ ค่าสาธารณูปโภคต่าง ๆ ฯลฯ ค่าใช้จ่ายในการประกวดหรือแข่งขัน ค่าจ้างเหมาจัดนิทรรศการ ค่ามหรสพการแสดง และค่าใช้จ่ายในการโฆษณาประชาสัมพันธ์ เช่น ค่าโฆษณา ฯลฯ และค่าใช้จ่ายอื่น ๆ ที่จำเป็นและเกี่ยวข้องตามโครงการนี้																
12	โครงการสร้างความปรองดองสมานฉันท์	เพื่อจ่ายเป็นค่าใช้จ่ายในพิธีทางศาสนา เช่น ค่าปัจจัยถวายพระ ค่าเครื่องสักการะ ฯลฯ ค่ารับรอง เช่น ค่าอาหารและเครื่องดื่มที่ไม่มีแอลกอฮอล์ ค่าอาหารว่างและเครื่องดื่ม ฯลฯ ค่าใช้จ่ายเกี่ยวกับสถานที่และค่าใช้จ่ายอื่น ๆ ที่จำเป็นและเกี่ยวข้อง เช่น ค่าสถานที่จัดงาน ค่าเช่าหรือค่าบริการวัสดุอุปกรณ์ ค่าใช้จ่ายเกี่ยวกับการรักษาความปลอดภัย ค่าจ้างเหมาทำความสะอาด ค่าใช้จ่ายในการตกแต่งจัดสถานที่ ค่าสาธารณูปโภคต่าง ๆ ฯลฯ	50,000 (งบเทศบาล)	ภายในเขตเทศบาล	สำนักปลัดเทศบาล						←	—	→					พฤษภาคม 2568

1. ยุทธศาสตร์ที่ 6 พัฒนาเทศบาลให้เป็นองค์กรท้องถิ่นที่บุคลากรมีสมรรถนะสูงพร้อมต่อการให้บริการ มีนวัตกรรมและมีธรรมาภิบาล

1.1 แผนงานบริหารงานทั่วไป

1.1.1 งานบริหารทั่วไป

ที่	โครงการ	รายละเอียดของกิจกรรมที่เกิดขึ้นจากโครงการ	งบประมาณ (บาท)	สถานที่ดำเนินการ	หน่วยงานรับผิดชอบหลัก	พ.ศ.2567			พ.ศ.2568									ดำเนินการแล้วเสร็จ
						ต.ค.	พ.ย.	ธ.ค.	ม.ค.	ก.พ.	มี.ค.	เม.ย.	พ.ค.	มิ.ย.	ก.ค.	ส.ค.	ก.ย.	
	โครงการสร้างความปรองดองสมานฉันท์ (ต่อ)	ค่าใช้จ่ายในการประกวดหรือแข่งขัน ค่าจ้างเหมาจัดนิทรรศการ ค่ามหรสพการแสดง และค่าใช้จ่ายในการโฆษณาประชาสัมพันธ์ เช่น ค่าโฆษณา ฯลฯ และค่าใช้จ่ายอื่น ๆ ที่จำเป็นและเกี่ยวข้องตามโครงการนี้																
13	โครงการอนุรักษ์พันธุกรรมพืชอันเนื่องมาจากพระราชดำริสมเด็จพระเทพฯ	เพื่อจ่ายเป็นค่าใช้จ่ายในการจัดกิจกรรมส่งเสริมสนับสนุน โครงการอนุรักษ์พันธุกรรมพืชอันเนื่องมาจากพระราชดำริสมเด็จพระกนิษฐาธิราชเจ้า กรมสมเด็จพระเทพรัตนราชสุดาฯ สยามบรมราชกุมารี ฯลฯ และรายจ่ายอื่นๆ ที่จำเป็นสำหรับโครงการนี้	50,000 (งบเทศบาล)	ภายในเขตเทศบาล	สำนักปลัดเทศบาล	←	—	—	—	—	—	—	—	—	—	—	→	กันยายน 2568
14	โครงการอบรมให้ความรู้กฎหมายแก่ประชาชนและพนักงานเทศบาล	- เพื่อจ่ายเป็นค่าใช้จ่ายในการดำเนินโครงการ โดยมีค่าใช้จ่ายประกอบด้วย ค่าจัดเตรียมสถานที่ ค่าเช่าสถานที่ ค่าตอบแทนวิทยากร ค่าวัสดุอุปกรณ์	50,000 (งบเทศบาล)	ภายในเขตเทศบาล	สำนักปลัดเทศบาล							←	—	→				มิถุนายน 2568

แบบ ผด.02

1. ยุทธศาสตร์ที่ 6 พัฒนาเทศบาลให้เป็นองค์กรท้องถิ่นที่บุคลากรมีสมรรถนะสูงพร้อมต่อการให้บริการ มีนวัตกรรมและมีธรรมาภิบาล

1.1 แผนงานบริหารงานทั่วไป

1.1.1 งานบริหารทั่วไป

ที่	โครงการ	รายละเอียดของกิจกรรม ที่เกิดขึ้นจากโครงการ	งบประมาณ (บาท)	สถานที่ดำเนินการ	หน่วยงาน รับผิดชอบหลัก	พ.ศ.2567			พ.ศ.2568									ดำเนินการ แล้วเสร็จ
						ต.ค.	พ.ย.	ธ.ค.	ม.ค.	ก.พ.	มี.ค.	เม.ย.	พ.ค.	มิ.ย.	ก.ค.	ส.ค.	ก.ย.	
	โครงการอบรมให้ความรู้กฎหมายแก่ประชาชนและพนักงานเทศบาล (ต่อ)	ค่าอาหาร ค่าอาหารว่างและเครื่องดื่ม ค่าพาหนะ เดินทางไป-กลับของผู้เข้ารับการอบรม และรายจ่ายอื่นๆ ที่จำเป็นสำหรับโครงการนี้																
15	โครงการจัดการเลือกตั้ง (ค่าใช้จ่ายในด้านการประชาสัมพันธ์)	เพื่อเป็นค่าใช้จ่ายในการให้ความร่วมมือประชาสัมพันธ์ การรณรงค์ หรือการให้ข้อมูลข่าวสารแก่ประชาชน ให้ทราบถึงสิทธิและหน้าที่ และการมีส่วนร่วมทางการเมือง	840,000 (งบเทศบาล)	ภายในเขตเทศบาล	สำนักปลัดเทศบาล	←											→	กันยายน 2568
16	โครงการจัดการเลือกตั้ง (ค่าใช้จ่ายในการเลือกตั้ง)	เพื่อจ่ายเป็นค่าใช้จ่ายในการเลือกตั้งขององค์กรปกครองส่วนท้องถิ่น ตามที่กฎหมาย ระเบียบ หรือหนังสือสั่งการกำหนด เช่น ค่าบัตรเลือกตั้ง วัสดุ อุปกรณ์ เครื่องเขียน ตราประทับ ค่าป้าย คู่มือกรรมการ รวมถึงค่าใช้จ่ายในการอบรมคณะกรรมการประจำหน่วยเหลือตั้ง (กปน.) และเจ้าหน้าที่รักษาความปลอดภัยประจำที่เลือกตั้ง ฯลฯ	500,000 (งบเทศบาล)	ภายในเขตเทศบาล	สำนักปลัดเทศบาล	←											→	กันยายน 2568
รวม	**16 โครงการ**		**3,450,000**															

แบบ ผด.02

จำนวนโครงการพัฒนาท้องถิ่น กิจกรรมและงบประมาณ

แผนการดำเนินงาน ประจำปีงบประมาณ พ.ศ.2568

เทศบาลเมืองมหาสารคาม อำเภอเมืองมหาสารคาม จังหวัดมหาสารคาม

1. ยุทธศาสตร์ที่ 6 พัฒนาเทศบาลให้เป็นองค์กรท้องถิ่นที่บุคลากรมีสมรรถนะสูงพร้อมต่อการให้บริการ มีนวัตกรรมและมีธรรมาภิบาล

1.2 แผนงานการรักษาความสงบภายใน

1.2.1 งานเทศกิจ

ที่	โครงการ	รายละเอียดของกิจกรรมที่เกิดขึ้นจากโครงการ	งบประมาณ (บาท)	สถานที่ดำเนินการ	หน่วยงานรับผิดชอบหลัก	พ.ศ.2567			พ.ศ.2568									ดำเนินการแล้วเสร็จ
						ต.ค.	พ.ย.	ธ.ค.	ม.ค.	ก.พ.	มี.ค.	เม.ย.	พ.ค.	มิ.ย.	ก.ค.	ส.ค.	ก.ย.	
1	ค่าจ้างเหมาบริการจัดระเบียบเรียบร้อยการตั้งวางจำหน่ายสินค้าภายในเขตเทศบาลเมืองมหาสารคาม	เพื่อจ่ายเป็นค่าจ้างเหมาจัดความเป็นระเบียบเรียบร้อยการตั้งวางจำหน่ายสินค้าภายในเขตเทศบาลเมืองมหาสารคาม จำนวน 8 ราย ระยะเวลา 12 เดือน	907,200 (งบเทศบาล)	ภายในเขตเทศบาล	สำนักปลัดเทศบาล (ฝ่ายปกครอง)	←	—	—	—	—	—	—	—	—	—	—	→	กันยายน 2568
2	โครงการเช่าพร้อมติดตั้งระบบกล้องโทรทัศน์วงจรปิด	เพื่อจ่ายเป็นค่าเช่าพร้อมติดตั้งระบบกล้องโทรทัศน์วงจรปิด เพื่อส่งเสริมและสนับสนุนการป้องกันและรักษาความปลอดภัยในชีวิต และทรัพย์สินของประชาชน ปีละ 2,900,000 บาท จำนวน 100 จุด ก่อหนี้ผูกพัน 3 ปี (36 เดือน) งบประมาณตลอดโครงการทั้งสิ้น จำนวน 8,700,000 บาท	2,900,000 (งบเทศบาล)	ภายในเขตเทศบาล	สำนักปลัดเทศบาล (ฝ่ายปกครอง)	←	—	—	—	—	—	—	—	—	—	—	→	กันยายน 2568

แบบ ผด.02

1. ยุทธศาสตร์ที่ 6 พัฒนาเทศบาลให้เป็นองค์กรท้องถิ่นที่บุคลากรมีสมรรถนะสูงพร้อมต่อการให้บริการ มีนวัตกรรมและมีธรรมาภิบาล

1.2 แผนงานการรักษาความสงบภายใน

1.2.1 งานเทศกิจ

ที่	โครงการ	รายละเอียดของกิจกรรมที่เกิดขึ้นจากโครงการ	งบประมาณ (บาท)	สถานที่ดำเนินการ	หน่วยงานรับผิดชอบหลัก	พ.ศ.2567			พ.ศ.2568									ดำเนินการแล้วเสร็จ
						ต.ค.	พ.ย.	ธ.ค.	ม.ค.	ก.พ.	มี.ค.	เม.ย.	พ.ค.	มิ.ย.	ก.ค.	ส.ค.	ก.ย.	
3	โครงการฝึกอบรมสร้างเครือข่ายป้องกันอาชญากรรมภายในเขต เทศบาลเมืองมหาสารคาม	เพื่อเป็นค่าใช้จ่ายตามโครงการหรือหลักสูตรการฝึกอบรม เช่น ค่าใช้จ่ายเกี่ยวกับการใช้และการตกแต่งสถานที่ฝึกอบรม ค่าวัสดุ เครื่องเขียนและอุปกรณ์ ค่าสมนาคุณวิทยากร ค่าอาหาร ค่าอาหารว่างและเครื่องดื่ม ค่าที่พัก ค่าพาหนะฯ เป็นต้น	50,000 (งบเทศบาล)	ภายในเขตเทศบาล	สำนักปลัดเทศบาล (ฝ่ายปกครอง)								↔					พฤษภาคม 2568

แบบ ผด.02

1. ยุทธศาสตร์ที่ 6 พัฒนาเทศบาลให้เป็นองค์กรท้องถิ่นที่บุคลากรมีสมรรถนะสูงพร้อมต่อการให้บริการ มีนวัตกรรมและมีธรรมาภิบาล

1.2 แผนงานการรักษาความสงบภายใน

1.2.2 งานป้องกันและบรรเทาสาธารณภัย

ที่	โครงการ	รายละเอียดของกิจกรรมที่เกิดขึ้นจากโครงการ	งบประมาณ (บาท)	สถานที่ดำเนินการ	หน่วยงานรับผิดชอบหลัก	พ.ศ.2567			พ.ศ.2568									ดำเนินการแล้วเสร็จ
						ต.ค.	พ.ย.	ธ.ค.	ม.ค.	ก.พ.	มี.ค.	เม.ย.	พ.ค.	มิ.ย.	ก.ค.	ส.ค.	ก.ย.	
4	โครงการพัฒนาและเพิ่มประสิทธิภาพการปฏิบัติงานฝ่ายป้องกันและบรรเทาสาธารณภัย	เพื่อจ่ายเป็นค่าจ้างเหมาบุคคลภายนอกปฏิบัติงาน จำนวน 2 คน จำนวน 12 เดือน เพื่อรับส่งวิทยุสื่อสาร ดูแลห้องวิทยุสื่อสาร และดูแลทำความสะอาดบริเวณโรงจอดรถยนต์ดับเพลิง และงานอื่นๆ ที่เกี่ยวข้อง	216,000 (งบเทศบาล)	ภายในเขตเทศบาล	สำนักปลัดเทศบาล (ฝ่ายป้องกันฯ)	←											→	กันยายน 2568
5	โครงการชุมชนเข้มแข็งเตรียมพร้อมป้องกันภัย	เพื่อเป็นค่าใช้จ่ายในการดำเนินโครงการ เช่น ค่าใช้จ่ายเกี่ยวกับการใช้และตกแต่งสถานที่ ค่าใช้จ่ายในพิธีเปิด และพิธีปิด ค่าวัสดุเครื่องเขียนและอุปกรณ์ ค่าประกาศนียบัตร ค่าของสมนาคุณ-ในการดูงาน ค่าอาหาร ค่าอาหารว่างและเครื่องดื่ม ค่าสมนาคุณวิทยากร ค่าเช่าที่พัก ฯลฯ และค่าใช้จ่ายอื่นที่จำเป็นสำหรับโครงการนี้	30,000 (งบเทศบาล)	ภายในเขตเทศบาล	สำนักปลัดเทศบาล (ฝ่ายป้องกันฯ)					↔								กุมภาพันธ์ 2568

แบบ ผด.02

1. ยุทธศาสตร์ที่ 6 พัฒนาเทศบาลให้เป็นองค์กรท้องถิ่นที่บุคลากรมีสมรรถนะสูงพร้อมต่อการให้บริการ มีนวัตกรรมและมีธรรมาภิบาล

1.2 แผนงานการรักษาความสงบภายใน

1.2.2 งานป้องกันและบรรเทาสาธารณภัย

ที่	โครงการ	รายละเอียดของกิจกรรมที่เกิดขึ้นจากโครงการ	งบประมาณ (บาท)	สถานที่ดำเนินการ	หน่วยงานรับผิดชอบหลัก	พ.ศ.2567			พ.ศ.2568									ดำเนินการแล้วเสร็จ
						ต.ค.	พ.ย.	ธ.ค.	ม.ค.	ก.พ.	มี.ค.	เม.ย.	พ.ค.	มิ.ย.	ก.ค.	ส.ค.	ก.ย.	
6	โครงการฝึกซ้อมแผนป้องกันและระงับเหตุอัคคีภัยในสำนักงานเทศบาลเมืองมหาสารคาม	เพื่อเป็นค่าใช้จ่ายในการดำเนินโครงการ เช่น ค่าใช้จ่ายเกี่ยวกับการใช้และตกแต่งสถานที่ ค่าใช้จ่ายในพิธีเปิด และพิธีปิด ค่าวัสดุเครื่องเขียนและอุปกรณ์ ค่าประกาศนียบัตร ค่าของสมนาคุณ-ในการดูงาน ค่าอาหาร ค่าอาหารว่างและเครื่องดื่ม ค่าสมนาคุณวิทยากร ค่าเช่าที่พัก ฯลฯ และค่าใช้จ่ายอื่นที่จำเป็นสำหรับโครงการนี้	30,000 (งบเทศบาล)	ภายในเขตเทศบาล	สำนักปลัดเทศบาล (ฝ่ายป้องกันฯ)								↔					พฤษภาคม 2568
7	โครงการวันอาสาสมัครป้องกันภัยฝ่ายพลเรือน	เพื่อเป็นค่าใช้จ่ายในการดำเนินโครงการ เช่น ค่าใช้จ่ายเกี่ยวกับการใช้และตกแต่งสถานที่ ค่าใช้จ่ายในพิธีเปิด และพิธีปิด ค่าวัสดุเครื่องเขียนและอุปกรณ์ ค่าประกาศ-นียบัตร ค่าของสมนาคุณในการดูงาน ค่าอาหาร ค่าอาหารว่างและเครื่องดื่ม ค่าสมนาคุณวิทยากร ค่าเช่าที่พัก ฯลฯ และค่าใช้จ่ายอื่นที่จำเป็นสำหรับโครงการนี้	20,000 (งบเทศบาล)	ภายในเขตเทศบาล	สำนักปลัดเทศบาล (ฝ่ายป้องกันฯ)					↔							มีนาคม 2568
รวม	**7 โครงการ**		**4,153,200**															

แบบ ผด.02

จำนวนโครงการพัฒนาท้องถิ่น กิจกรรมและงบประมาณ

แผนการดำเนินงาน ประจำปีงบประมาณ พ.ศ.2568

เทศบาลเมืองมหาสารคาม อำเภอเมืองมหาสารคาม จังหวัดมหาสารคาม

1. ยุทธศาสตร์ที่ 6 พัฒนาเทศบาลให้เป็นองค์กรท้องถิ่นที่บุคลากรมีสมรรถนะสูงพร้อมต่อการให้บริการ มีนวัตกรรมและมีธรรมาภิบาล

1.1 แผนงานบริหารงานทั่วไป

1.1.1 งานบริหารทั่วไป

ครุภัณฑ์สำนักงาน

ที่	โครงการ	รายละเอียดของกิจกรรมที่เกิดขึ้นจากโครงการ	งบประมาณ (บาท)	สถานที่ดำเนินการ	หน่วยงานรับผิดชอบหลัก	พ.ศ.2567			พ.ศ.2568									ดำเนินการแล้วเสร็จ
						ต.ค.	พ.ย.	ธ.ค.	ม.ค.	ก.พ.	มี.ค.	เม.ย.	พ.ค.	มิ.ย.	ก.ค.	ส.ค.	ก.ย.	
1	พัดลมติดผนัง	เพื่อจ่ายเป็นค่าจัดซื้อ พัดลมติดผนัง ขนาด 18 นิ้ว จำนวน 5 เครื่อง (ตามราคาท้องถิ้น)	13,000 (งบเทศบาล)	ภายในเขตเทศบาล	สำนักปลัดเทศบาล	←	—	→										ธันวาคม 2567
2	หม้อต้มน้ำร้อน	เพื่อจ่ายเป็นค่าจัดซื้อ หม้อต้มน้ำร้อน จำนวน 2 เครื่อง (ตามราคาท้องถิ่น)	13,000 (งบเทศบาล)	ภายในเขตเทศบาล	สำนักปลัดเทศบาล	←	—	→										ธันวาคม 2567
รวม	**2 โครงการ**		**26,000**															

แบบ ผด.02

จำนวนโครงการพัฒนาท้องถิ่น กิจกรรมและงบประมาณ

แผนการดำเนินงาน ประจำปีงบประมาณ พ.ศ.2568

เทศบาลเมืองมหาสารคาม อำเภอเมืองมหาสารคาม จังหวัดมหาสารคาม

1. ยุทธศาสตร์ที่ 6 พัฒนาเทศบาลให้เป็นองค์กรท้องถิ่นที่บุคลากรมีสมรรถนะสูงพร้อมต่อการให้บริการ มีนวัตกรรมและมีธรรมาภิบาล

1.1 แผนงานบริหารงานทั่วไป

1.1.1 งานบริหารทั่วไป

ครุภัณฑ์ยานพาหนะและขนส่ง

ที่	โครงการ	รายละเอียดของกิจกรรมที่เกิดขึ้นจากโครงการ	งบประมาณ (บาท)	สถานที่ดำเนินการ	หน่วยงานรับผิดชอบหลัก	พ.ศ.2567			พ.ศ.2568									ดำเนินการแล้วเสร็จ
						ต.ค.	พ.ย.	ธ.ค.	ม.ค.	ก.พ.	มี.ค.	เม.ย.	พ.ค.	มิ.ย.	ก.ค.	ส.ค.	ก.ย.	
1	รถบรรทุกดีเซล (ดีเซล)	เพื่อจัดซื้อรถบรรทุก (ดีเซล) ขนาด 1 ตัน ปริมาตรกระบอกสูบไม่ต่ำกว่า 2,400 ซีซี หรือกำลังเครื่องยนต์สูงสุดไม่ต่ำกว่า 110 กิโลวัตต์ ขับเคลื่อน 2 ล้อ แบบดับเบิ้ลแค็บ จำนวน 1 คัน (ตามบัญชีราคามาตรฐานครุภัณฑ์ สำนักงบประมาณ ฉบับเดือนธันวาคม 2566)	850,000 (งบเทศบาล)	ภายในเขตเทศบาล	สำนักปลัดเทศบาล	←	—	→										ธันวาคม 2567
รวม	**1 โครงการ**		**850,000**															

แบบ ผด.02

จำนวนโครงการพัฒนาท้องถิ่น กิจกรรมและงบประมาณ

แผนการดำเนินงาน ประจำปีงบประมาณ พ.ศ.2568

เทศบาลเมืองมหาสารคาม อำเภอเมืองมหาสารคาม จังหวัดมหาสารคาม

1. ยุทธศาสตร์ที่ 6 พัฒนาเทศบาลให้เป็นองค์กรท้องถิ่นที่บุคลากรมีสมรรถนะสูงพร้อมต่อการให้บริการ มีนวัตกรรมและมีธรรมาภิบาล

1.1 แผนงานบริหารงานทั่วไป

1.1.1 งานบริหารทั่วไป

ครุภัณฑ์คอมพิวเตอร์หรืออิเล็กทรอนิกส์

ที่	โครงการ	รายละเอียดของกิจกรรมที่เกิดขึ้นจากโครงการ	งบประมาณ (บาท)	สถานที่ดำเนินการ	หน่วยงานรับผิดชอบหลัก	พ.ศ.2567			พ.ศ.2568									ดำเนินการแล้วเสร็จ
						ต.ค.	พ.ย.	ธ.ค.	ม.ค.	ก.พ.	มี.ค.	เม.ย.	พ.ค.	มิ.ย.	ก.ค.	ส.ค.	ก.ย.	
1	คอมพิวเตอร์แท็บเล็ตแบบที่ 2	เพื่อจ่ายเป็นค่าจัดซื้อ คอมพิวเตอร์แท็บเล็ตแบบที่ 2 จำนวน 5 เครื่อง (ตามเกณฑ์ราคากลางและคุณลักษณะพื้นฐานการจัดหาอุปกรณ์และระบบคอมพิวเตอร์กระทรวงดิจิทัลเพื่อเศรษฐกิจและสังคม ฉบับเดือนมีนาคม 2566)	115,000 (งบเทศบาล)	ภายในเขตเทศบาล	สำนักปลัดเทศบาล	←	—	→										ธันวาคม 2567
รวม	**1 โครงการ**		**115,000**															

แบบ ผด.02

จำนวนโครงการพัฒนาท้องถิ่น กิจกรรมและงบประมาณ

แผนการดำเนินงาน ประจำปีงบประมาณ พ.ศ.2568

เทศบาลเมืองมหาสารคาม อำเภอเมืองมหาสารคาม จังหวัดมหาสารคาม

1. ยุทธศาสตร์ที่ 6 พัฒนาเทศบาลให้เป็นองค์กรท้องถิ่นที่บุคลากรมีสมรรถนะสูงพร้อมต่อการให้บริการ มีนวัตกรรมและมีธรรมาภิบาล

1.2 แผนงานการรักษาความสงบภายใน

1.2.1 งานเทศกิจ

ครุภัณฑ์ยานพาหนะและขนส่ง

ที่	โครงการ	รายละเอียดของกิจกรรมที่เกิดขึ้นจากโครงการ	งบประมาณ (บาท)	สถานที่ดำเนินการ	หน่วยงานรับผิดชอบหลัก	พ.ศ.2567			พ.ศ.2568									ดำเนินการแล้วเสร็จ
						ต.ค.	พ.ย.	ธ.ค.	ม.ค.	ก.พ.	มี.ค.	เม.ย.	พ.ค.	มิ.ย.	ก.ค.	ส.ค.	ก.ย.	
1	รถจักรยานยนต์ ขนาด 150 ซีซี	เพื่อจ่ายเป็นค่าจัดซื้อรถจักรยานยนต์ ขนาด 150 ซีซี จำนวน 1 คัน (ตามบัญชีราคามาตรฐานครุภัณฑ์ สำนักงบประมาณ ฉบับเดือนธันวาคม 2566)	81,900 (งบเทศบาล)	ภายในเขตเทศบาล	สำนักปลัดเทศบาล (ฝ่ายปกครอง)	←	—	→										ธันวาคม 2567
รวม	**1 โครงการ**		**81,900**															

แบบ ผด.02

จำนวนโครงการพัฒนาท้องถิ่น กิจกรรมและงบประมาณ

แผนการดำเนินงาน ประจำปีงบประมาณ พ.ศ.2568

เทศบาลเมืองมหาสารคาม อำเภอเมืองมหาสารคาม จังหวัดมหาสารคาม

1. ยุทธศาสตร์ที่ 6 พัฒนาเทศบาลให้เป็นองค์กรท้องถิ่นที่บุคลากรมีสมรรถนะสูงพร้อมต่อการให้บริการ มีนวัตกรรมและมีธรรมาภิบาล

1.2 แผนงานการรักษาความสงบภายใน

1.2.2 งานป้องกันและบรรเทาสาธารณภัย

ครุภัณฑ์ยานพาหนะและขนส่ง

ที่	โครงการ	รายละเอียดของกิจกรรม ที่เกิดขึ้นจากโครงการ	งบประมาณ (บาท)	สถานที่ดำเนินการ	หน่วยงาน รับผิดชอบหลัก	พ.ศ.2567			พ.ศ.2568									ดำเนินการ แล้วเสร็จ
						ต.ค.	พ.ย.	ธ.ค.	ม.ค.	ก.พ.	มี.ค.	เม.ย.	พ.ค.	มิ.ย.	ก.ค.	ส.ค.	ก.ย.	
1	เรือทองแบน พร้อมเครื่องยนต์ กำลังแรงไม่ต่ำกว่า 30 แรงม้า	เพื่อจ่ายเป็นค่าจัดซื้อเรือท้องแบน พร้อมเครื่องยนต์ กำลังแรงม่าไม่น้อยกว่า 30 แรงม้า มีลักษณะพื้นฐาน ดังนี้ - ความยาวตลอดลำเรือไม่ต่ำกว่า 4.6 เมตร - ความกว้างไม่ต่ำกว่า 1.6 เมตร - กำลังเครื่องยนต์ไม่ต่ำกว่า 30 แรงม้า จำนวน 1 ลำ (ตามราคาท้องถิ่น)	490,000 (งบเทศบาล)	ภายในเขตเทศบาล	สำนักปลัดเทศบาล (ฝ่ายป้องกัน)	←	—	→										ธันวาคม 2567
รวม	**1 โครงการ**		**490,000**															

แบบ ผด.02

จำนวนโครงการพัฒนาท้องถิ่น กิจกรรมและงบประมาณ

แผนการดำเนินงาน ประจำปีงบประมาณ พ.ศ.2568

เทศบาลเมืองมหาสารคาม อำเภอเมืองมหาสารคาม จังหวัดมหาสารคาม

1. ยุทธศาสตร์ที่ 6 พัฒนาเทศบาลให้เป็นองค์กรท้องถิ่นที่บุคลากรมีสมรรถนะสูงพร้อมต่อการให้บริการ มีนวัตกรรมและมีธรรมาภิบาล

1.2 แผนงานการรักษาความสงบภายใน

1.2.2 งานป้องกันและบรรเทาสาธารณภัย

ครุภัณฑ์การเกษตร

ที่	โครงการ	รายละเอียดของกิจกรรมที่เกิดขึ้นจากโครงการ	งบประมาณ (บาท)	สถานที่ดำเนินการ	หน่วยงานรับผิดชอบหลัก	พ.ศ.2567			พ.ศ.2568									ดำเนินการแล้วเสร็จ
						ต.ค.	พ.ย.	ธ.ค.	ม.ค.	ก.พ.	มี.ค.	เม.ย.	พ.ค.	มิ.ย.	ก.ค.	ส.ค.	ก.ย.	
1	เครื่องสูบน้ำแบบเพลาข้ออ่อน	- เพื่อจ่ายเป็นค่าจัดซื้อเครื่องสูบน้ำแบบเพลาข้ออ่อน จำนวน 1 เครื่อง คุณลักษณะพื้นฐาน ดังนี้ - เครื่องดีเซลไม่ต่ำกว่า 7 แรงม้า ขนาดท่อดูด 4 นิ้ว เครื่องยนต์ดีเซล สูบเดี่ยว กำลังขับไม่ต่ำกว่า 7 แรงม้า หัวท่อดูดน้ำมีขนาด 4 นิ้ว เพลายาวแบบข้ออ่อน ความยาวไม่น้อยกว่า 6 เมตร พร้อมสายส่งขนาดไม่น้อยกว่า 4 นิ้ว ยาวไม่น้อยกว่า 30 เมตร จำนวน 1 เครื่อง (ตามราคาท้องถิ่น)	35,000 (งบเทศบาล)	ภายในเขตเทศบาล	สำนักปลัดเทศบาล (ฝ่ายป้องกัน)	←	—	→										ธันวาคม 2567
รวม	**1 โครงการ**		**35,000**															

แบบ ผด.02

จำนวนโครงการพัฒนาท้องถิ่น กิจกรรมและงบประมาณ

แผนการดำเนินงาน ประจำปีงบประมาณ พ.ศ.2568

เทศบาลเมืองมหาสารคาม อำเภอเมืองมหาสารคาม จังหวัดมหาสารคาม

1. ยุทธศาสตร์ที่ 6 พัฒนาเทศบาลให้เป็นองค์กรท้องถิ่นที่บุคลากรมีสมรรถนะสูงพร้อมต่อการให้บริการ มีนวัตกรรมและมีธรรมาภิบาล

1.2 แผนงานการรักษาความสงบภายใน

1.2.2 งานป้องกันและบรรเทาสาธารณภัย

ค่าบำรุงรักษาและปรับปรุงครุภัณฑ์

ที่	โครงการ	รายละเอียดของกิจกรรมที่เกิดขึ้นจากโครงการ	งบประมาณ (บาท)	สถานที่ดำเนินการ	หน่วยงานรับผิดชอบหลัก	พ.ศ.2567			พ.ศ.2568									ดำเนินการแล้วเสร็จ
						ต.ค.	พ.ย.	ธ.ค.	ม.ค.	ก.พ.	มี.ค.	เม.ย.	พ.ค.	มิ.ย.	ก.ค.	ส.ค.	ก.ย.	
1	ค่าบำรุงรักษาและปรับปรุงครุภัณฑ์	เพื่อจ่ายเป็นค่าซ่อมแซมบำรุงรักษาโครงสร้างของครุภัณฑ์ขนาดใหญ่ซึ่งไม่รวมถึงค่าซ่อมบำรุงตามปกติหรือค่าซ่อมกลาง (รถยนต์บรรทุกน้ำดับเพลิง หมายเลขทะเบียน 81 - 4438) เช่น ปะผุ เคาะพ่นสี ทำถังเก็บน้ำดับเพลิงใหม่ และซ่อมระบบต่างๆ ให้ใช้งานได้ตามปกติ	495,000 (งบเทศบาล)	ภายในเขตเทศบาล	สำนักปลัดเทศบาล (ฝ่ายป้องกัน)	←	—	→										ธันวาคม 2567
รวม	**1 โครงการ**		**495,000**															

กองการเจ้าหน้าที่

แบบ ผด.02

จำนวนโครงการพัฒนาท้องถิ่น กิจกรรมและงบประมาณ

แผนการดำเนินงาน ประจำปีงบประมาณ พ.ศ.2568

เทศบาลเมืองมหาสารคาม อำเภอเมืองมหาสารคาม จังหวัดมหาสารคาม

1. ยุทธศาสตร์ที่ 6 พัฒนาเทศบาลให้เป็นองค์กรท้องถิ่นที่บุคลากรมีสมรรถนะสูงพร้อมต่อการให้บริการ มีนวัตกรรมและมีธรรมาภิบาล

1.1 แผนงานบริหารงานทั่วไป

1.1.1 งานบริหารทั่วไป

ที่	โครงการ	รายละเอียดของกิจกรรมที่เกิดขึ้นจากโครงการ	งบประมาณ (บาท)	สถานที่ดำเนินการ	หน่วยงานรับผิดชอบหลัก	พ.ศ.2567			พ.ศ.2568									ดำเนินการแล้วเสร็จ
						ต.ค.	พ.ย.	ธ.ค.	ม.ค.	ก.พ.	มี.ค.	เม.ย.	พ.ค.	มิ.ย.	ก.ค.	ส.ค.	ก.ย.	
1	โครงการจัดทำแผนพัฒนาบุคลากรเทศบาลเมืองมหาสารคาม	เพื่อเป็นค่าใช้จ่ายในการดำเนินโครงการจัดทำแผนพัฒนาบุคลากรเทศบาลเมืองมหาสารคาม เช่น ค่าใช้จ่ายในการจัดประชุมราชการค่าอาหาร ค่าอาหารว่างและเครื่องดื่ม และค่าใช้จ่ายอื่นที่จำเป็นสำหรับโครงการนี้	50,000 (งบเทศบาล)	ภายในเขตเทศบาล และหรือนอกเขตเทศบาล	กองการเจ้าหน้าที่				←	—	→							มีนาคม 2568
2	โครงการจัดทำแผนอัตรากำลัง 3 ปี เทศบาลเมืองมหาสารคาม	เพื่อจ่ายเป็นค่าใช้จ่ายในการดำเนินโครงการจัดทำแผนอัตรากำลัง 3 ปี เทศบาลเมืองมหาสารคาม เช่น ค่าใช้จ่ายในการจัดประชุมราชการ ค่าอาหาร ค่าอาหารว่างและเครื่องดื่ม และค่าใช้จ่ายอื่นที่จำเป็นสำหรับโครงการนี้	50,000 (งบเทศบาล)	ภายในเขตเทศบาล และหรือนอกเขตเทศบาล	กองการเจ้าหน้าที่	←	—	→				←	—	→				มิถุนายน 2568

แบบ ผด.02

1. ยุทธศาสตร์ที่ 6 พัฒนาเทศบาลให้เป็นองค์กรท้องถิ่นที่บุคลากรมีสมรรถนะสูงพร้อมต่อการให้บริการ มีนวัตกรรมและมีธรรมาภิบาล

1.1 แผนงานบริหารงานทั่วไป

1.1.1 งานบริหารทั่วไป

ที่	โครงการ	รายละเอียดของกิจกรรมที่เกิดขึ้นจากโครงการ	งบประมาณ (บาท)	สถานที่ดำเนินการ	หน่วยงานรับผิดชอบหลัก	พ.ศ.2567			พ.ศ.2568									ดำเนินการแล้วเสร็จ
						ต.ค.	พ.ย.	ธ.ค.	ม.ค.	ก.พ.	มี.ค.	เม.ย.	พ.ค.	มิ.ย.	ก.ค.	ส.ค.	ก.ย.	
3	โครงการปฐมนิเทศพนักงาน/พนักงจ้างที่บรรจุแต่งตั้งใหม่	เพื่อจ่ายเป็นค่าใช้จ่ายในการดำเนินโครงการปฐมนิเทศพนักงาน/พนักงานจ้างที่บรรจุแต่งตั้งใหม่ เช่น ค่าใช้จ่ายเกี่ยวกับการใช้และตกแต่งสถานที่ ค่าใช้จ่ายในพิธีเปิด และพิธีปิด ค่าวัสดุ เครื่องเขียนและอุปกรณ์ ค่าประกาศนียบัตร ค่าของสมนาคุณในการดูงาน ค่าอาหาร ค่าอาหารว่างและเครื่องดื่ม ค่าสมนาคุณวิทยากร ค่าของรางวัล ของที่ระลึก ค่ายานพาหนะ ค่าเช่าที่พัก และค่าใช้จ่ายอื่นที่จำเป็นสำหรับโครงการนี้	20,000 (งบเทศบาล)	ภายในเขตเทศบาล และหรือ นอกเขตเทศบาล	กองการเจ้าหน้าที่				←	—	→							มีนาคม 2568
4	โครงการฝึกอบรมและศึกษาดูงานของเทศบาลเมืองมหาสารคาม	เพื่อจ่ายเป็นค่าใช้จ่ายในการดำเนินโครงการฝึกอบรม และศึกษาดูงานของเทศบาลเมืองมหาสารคาม เช่น ค่าใช้จ่ายเกี่ยวกับการใช้และตกแต่งสถานที่ ค่าใช้จ่ายในพิธีเปิด และพิธีปิด ค่าวัสดุ เครื่องเขียนและอุปกรณ์ ค่าประกาศนียบัตร	200,000 (งบเทศบาล)	ภายในเขตเทศบาล และหรือ นอกเขตเทศบาล	กองการเจ้าหน้าที่							←	—	→				มิถุนายน 2568

แบบ ผด.02

1. ยุทธศาสตร์ที่ 6 พัฒนาเทศบาลให้เป็นองค์กรท้องถิ่นที่บุคลากรมีสมรรถนะสูงพร้อมต่อการให้บริการ มีนวัตกรรมและมีธรรมาภิบาล

1.1 แผนงานบริหารงานทั่วไป

1.1.1 งานบริหารทั่วไป

ที่	โครงการ	รายละเอียดของกิจกรรมที่เกิดขึ้นจากโครงการ	งบประมาณ (บาท)	สถานที่ดำเนินการ	หน่วยงานรับผิดชอบหลัก	พ.ศ.2567			พ.ศ.2568									ดำเนินการแล้วเสร็จ
						ต.ค.	พ.ย.	ธ.ค.	ม.ค.	ก.พ.	มี.ค.	เม.ย.	พ.ค.	มิ.ย.	ก.ค.	ส.ค.	ก.ย.	
	โครงการฝึกอบรมและศึกษาดูงานของเทศบาลเมืองมหาสารคาม (ต่อ)	ค่าของสมนาคุณในการดูงาน ค่าอาหาร ค่าอาหารว่างและเครื่องดื่ม ค่าสมนาคุณวิทยากร ค่าของรางวัล ของที่ระลึก ค่ายานพาหนะ ค่าเช่าที่พัก และค่าใช้จ่ายอื่น ที่จำเป็นสำหรับโครงการนี้ สำหรับคณะผู้บริหารเทศบาล สมาชิกสภาเทศบาล พนักงานเทศบาล พนักงานครูเทศบาล บุคลากรทางการศึกษา ลูกจ้างประจำ และพนักงานจ้าง															
5	โครงการส่งเสริมการจัดการความรู้ภายในองค์กร	เพื่อจ่ายเป็นค่าใช้จ่ายในการดำเนินโครงการส่งเสริมการจัดการความรู้ภายในองค์กร เช่น ค่าอาหาร ค่าอาหารว่างและเครื่องดื่ม ค่าวัสดุอุปกรณ์ค่าจัดทำเอกสารรวบรวมข้อมูลและค่าใช้จ่ายอื่นๆ ที่จำเป็นสำหรับโครงการนี้	30,000 (งบเทศบาล)	ภายในเขตเทศบาล และหรือนอกเขตเทศบาล	กองการเจ้าหน้าที่	←	—	→										ธันวาคม 2567

แบบ ผด.02

1. ยุทธศาสตร์ที่ 6 พัฒนาเทศบาลให้เป็นองค์กรท้องถิ่นที่บุคลากรมีสมรรถนะสูงพร้อมต่อการให้บริการ มีนวัตกรรมและมีธรรมาภิบาล

1.1 แผนงานบริหารงานทั่วไป

1.1.1 งานบริหารทั่วไป

ที่	โครงการ	รายละเอียดของกิจกรรมที่เกิดขึ้นจากโครงการ	งบประมาณ (บาท)	สถานที่ดำเนินการ	หน่วยงานรับผิดชอบหลัก	พ.ศ.2567			พ.ศ.2568									ดำเนินการแล้วเสร็จ
						ต.ค.	พ.ย.	ธ.ค.	ม.ค.	ก.พ.	มี.ค.	เม.ย.	พ.ค.	มิ.ย.	ก.ค.	ส.ค.	ก.ย.	
6	โครงการส่งเสริมการพัฒนาความรู้และทักษะในการปฏิบัติงานของบุคลากร	เพื่อจ่ายเป็นค่าใช้จ่ายในการดำเนินโครงการส่งเสริมการพัฒนาความรู้และทักษะในการปฏิบัติงานของบุคลากร เช่น ค่าใช้จ่ายเกี่ยวกับการใช้และตกแต่งสถานที่ ค่าใช้จ่ายในพิธีเปิด และพิธีปิด ค่าวัสดุ เครื่องเขียนและอุปกรณ์ ค่าประกาศนียบัตร ค่าของสมนาคุณในการดูงาน ค่าอาหาร ค่าอาหารว่างและเครื่องดื่ม ค่าสมนาคุณวิทยากร ค่าของรางวัล ของที่ระลึก ค่ายานพาหนะ ค่าเช่าที่พัก และค่าใช้จ่ายอื่น ที่จำเป็นสำหรับโครงการนี้ สำหรับพนักงานเทศบาล พนักงานครูเทศบาล บุคลากรทางการศึกษา ลูกจ้างประจำ และพนักงานจ้าง ดังนี้ หลักสูตรที่ 1 การฝึกอบรมการผลิตสื่อประชาสัมพันธ์และแพลตฟอร์ม หลักสูตรที่ 2 การฝึกอบรมการพัฒนาและเสริมสร้างสมรรถนะพนักงานครูและ	500,000 (งบเทศบาล)	ภายในเขตเทศบาล และหรือ นอกเขตเทศบาล	กองการเจ้าหน้าที่	←	—	→				←	—	→				มิถุนายน 2568

แบบ ผด.02

1. ยุทธศาสตร์ที่ 6 พัฒนาเทศบาลให้เป็นองค์กรท้องถิ่นที่บุคลากรมีสมรรถนะสูงพร้อมต่อการให้บริการ มีนวัตกรรมและมีธรรมาภิบาล

1.1 แผนงานบริหารงานทั่วไป

1.1.1 งานบริหารทั่วไป

ที่	โครงการ	รายละเอียดของกิจกรรมที่เกิดขึ้นจากโครงการ	งบประมาณ (บาท)	สถานที่ดำเนินการ	หน่วยงานรับผิดชอบหลัก	พ.ศ.2567			พ.ศ.2568									ดำเนินการแล้วเสร็จ
						ต.ค.	พ.ย.	ธ.ค.	ม.ค.	ก.พ.	มี.ค.	เม.ย.	พ.ค.	มิ.ย.	ก.ค.	ส.ค.	ก.ย.	
7	โครงการส่งเสริมความสัมพันธ์อันดีภายในองค์กร	บุคลากรทางการศึกษา หลักสูตรที่ 3 การฝึกอบรมการสร้างจิตสำนึกในการปฏิบัติงานและพัฒนาทีมงาน เพื่อจ่ายเป็นค่าใช้จ่ายในการดำเนินโครงการส่งเสริมคุณธรรม จริยธรรมในองค์กร เช่น ค่าใช้จ่ายเกี่ยวกับการใช้และตกแต่งสถานที่ ค่าใช้จ่ายในพิธีเปิดและพิธีปิด ค่าวัสดุ เครื่องเขียนและอุปกรณ์ ค่าประกาศนียบัตร ค่าของสมนาคุณในการดูงาน ค่าอาหาร ค่าอาหารว่างและเครื่องดื่ม ค่าสมนาคุณวิทยากร ค่าของรางวัล ของที่ระลึก ค่ายานพาหนะ ค่าเช่าที่พัก และค่าใช้จ่ายอื่นที่จำเป็นสำหรับโครงการนี้	50,000 (งบเทศบาล)	ภายในเขตเทศบาลและหรือนอกเขตเทศบาล	กองการเจ้าหน้าที่							↔	↔	↔				มิถุนายน 2568

แบบ ผด.02

1. ยุทธศาสตร์ที่ 6 พัฒนาเทศบาลให้เป็นองค์กรท้องถิ่นที่บุคลากรมีสมรรถนะสูงพร้อมต่อการให้บริการ มีนวัตกรรมและมีธรรมาภิบาล

1.1 แผนงานบริหารงานทั่วไป

1.1.1 งานบริหารทั่วไป

ที่	โครงการ	รายละเอียดของกิจกรรมที่เกิดขึ้นจากโครงการ	งบประมาณ (บาท)	สถานที่ดำเนินการ	หน่วยงานรับผิดชอบหลัก	พ.ศ.2567			พ.ศ.2568									ดำเนินการแล้วเสร็จ
						ต.ค.	พ.ย.	ธ.ค.	ม.ค.	ก.พ.	มี.ค.	เม.ย.	พ.ค.	มิ.ย.	ก.ค.	ส.ค.	ก.ย.	
8	โครงการส่งเสริมคุณธรรม จริยธรรม ในองค์กร	เพื่อจ่ายเป็นค่าใช้จ่ายในการดำเนินโครงการส่งเสริมคุณธรรม จริยธรรม ในองค์กร เช่น ค่าใช้จ่ายเกี่ยวกับการใช้และตกแต่งสถานที่ ค่าใช้จ่ายในพิธีเปิดและพิธีปิด ค่าวัสดุ เครื่องเขียนและอุปกรณ์ ค่าประกาศนียบัตร ค่าของสมนาคุณในการดูงาน ค่าอาหาร ค่าอาหารว่างและเครื่องดื่ม ค่าสมนาคุณวิทยากร ค่าของรางวัล ของที่ระลึก ค่ายานพาหนะ ค่าเช่าที่พัก และค่าใช้จ่ายอื่นที่จำเป็นสำหรับโครงการนี้	50,000 (งบเทศบาล)	ภายในเขตเทศบาล และหรือ นอกเขตเทศบาล	กองการเจ้าหน้าที่				←	→							มีนาคม 2568
9	โครงการส่งเสริมและพัฒนาองค์ความรู้ด้านการบริหารงานบุคคลภายในองค์กร	เพื่อจ่ายเป็นค่าใช้จ่ายในการดำเนินโครงการส่งเสริมและพัฒนาองค์ความรู้ด้านการบริหารงานบุคคลภายในองค์กร เช่น ค่าใช้จ่ายเกี่ยวกับการใช้และตกแต่งสถานที่ ค่าใช้จ่ายในพิธีเปิดและพิธีปิด ค่าวัสดุ เครื่องเขียนและอุปกรณ์	50,000 (งบเทศบาล)	ภายในเขตเทศบาล และหรือ นอกเขตเทศบาล	กองการเจ้าหน้าที่										←	→		กันยายน 2568

แบบ ผด.02

1. ยุทธศาสตร์ที่ 6 พัฒนาเทศบาลให้เป็นองค์กรท้องถิ่นที่บุคลากรมีสมรรถนะสูงพร้อมต่อการให้บริการ มีนวัตกรรมและมีธรรมาภิบาล

1.1 แผนงานบริหารงานทั่วไป

1.1.1 งานบริหารทั่วไป

ที่	โครงการ	รายละเอียดของกิจกรรมที่เกิดขึ้นจากโครงการ	งบประมาณ (บาท)	สถานที่ดำเนินการ	หน่วยงานรับผิดชอบหลัก	พ.ศ.2567			พ.ศ.2568									ดำเนินการแล้วเสร็จ
						ต.ค.	พ.ย.	ธ.ค.	ม.ค.	ก.พ.	มี.ค.	เม.ย.	พ.ค.	มิ.ย.	ก.ค.	ส.ค.	ก.ย.	
	โครงการส่งเสริมและพัฒนาองค์ความรู้ด้านการบริหารงานบุคคลภายในองค์กร (ต่อ)	ค่าประกาศนียบัตร ค่าของสมนาคุณในการดูงาน ค่าอาหาร ค่าอาหารว่างและเครื่องดื่ม ค่าสมนาคุณวิทยากร ค่าของรางวัล ของที่ระลึก ค่ายานพาหนะ ค่าเช่าที่พัก และค่าใช้จ่ายอื่นที่จำเป็นสำหรับโครงการนี้																
รวม	9 โครงการ		1,000,000															

แบบ ผด. 02

จำนวนโครงการพัฒนาท้องถิ่น กิจกรรมและงบประมาณ

แผนการดำเนินงาน ประจำปีงบประมาณ พ.ศ.2568

เทศบาลเมืองมหาสารคาม อำเภอเมืองมหาสารคาม จังหวัดมหาสารคาม

1. ยุทธศาสตร์ที่ 6 พัฒนาเทศบาลให้เป็นองค์กรท้องถิ่นที่บุคลากรมีสมรรถนะสูงพร้อมต่อการให้บริการ มีนวัตกรรมและมีธรรมาภิบาล

1.1 แผนงานบริหารงานทั่วไป

1.1.1 งานบริหารทั่วไป

ครุภัณฑ์คอมพิวเตอร์หรืออิเล็กทรอนิกส์

ที่	โครงการ	รายละเอียดของกิจกรรมที่เกิดขึ้นจากโครงการ	งบประมาณ (บาท)	สถานที่ดำเนินการ	หน่วยงานรับผิดชอบหลัก	พ.ศ.2567			พ.ศ.2568									ดำเนินการแล้วเสร็จ
						ต.ค.	พ.ย.	ธ.ค.	ม.ค.	ก.พ.	มี.ค.	เม.ย.	พ.ค.	มิ.ย.	ก.ค.	ส.ค.	ก.ย.	
1	เครื่องสำรองไฟฟ้า ขนาด 1 kVA	เพื่อจ่ายเป็นค่าจัดซื้อเครื่องสำรองไฟฟ้า ขนาด 1 kVA จำนวน 1 เครื่อง (ตามเกณฑ์ราคากลางและคุณลักษณะพื้นฐานการจัดหาอุปกรณ์และระบบคอมพิวเตอร์ กระทรวงดิจิทัลเพื่อเศรษฐกิจและสังคม ฉบับเดือนมีนาคม 2566)	5,700 (งบเทศบาล)	ภายในเขตเทศบาล	กองการเจ้าหน้าที่	←	—	→										ธันวาคม 2567
รวม	**1 โครงการ**		**5,700**															

กองทะเบียนราษฎรและบัตรประจำตัวประชาชน

แบบ ผด.02

จำนวนโครงการพัฒนาท้องถิ่น กิจกรรมและงบประมาณ

แผนการดำเนินงาน ประจำปีงบประมาณ พ.ศ.2568

เทศบาลเมืองมหาสารคาม อำเภอเมืองมหาสารคาม จังหวัดมหาสารคาม

1. ยุทธศาสตร์ที่ 6 พัฒนาเทศบาลให้เป็นองค์กรท้องถิ่นที่บุคลากรมีสมรรถนะสูงพร้อมต่อการให้บริการ มีนวัตกรรมและมีธรรมาภิบาล

1.1 แผนงานบริหารงานทั่วไป

1.1.1 งานบริหารทั่วไป

ที่	โครงการ	รายละเอียดของกิจกรรมที่เกิดขึ้นจากโครงการ	งบประมาณ (บาท)	สถานที่ดำเนินการ	หน่วยงานรับผิดชอบหลัก	พ.ศ.2567			พ.ศ.2568									ดำเนินการแล้วเสร็จ
						ต.ค.	พ.ย.	ธ.ค.	ม.ค.	ก.พ.	มี.ค.	เม.ย.	พ.ค.	มิ.ย.	ก.ค.	ส.ค.	ก.ย.	
1	โครงการแก้ปัญหาประชากรแฝงในเขตเทศบาลเมืองมหาสารคาม	เพื่อเป็นค่าใช้จ่ายในการดำเนินโครงการแก้ปัญหาประชากรแฝงในเขตเทศบาลเมืองมหาสารคาม เช่น ค่าอาหาร ค่าอาหารว่างและเครื่องดื่ม ค่าของสมนาคุณ ค่าสมนาคุณวิทยากร ค่าพิมพ์เอกสารและสิ่งพิมพ์ ค่าใช้จ่ายต่างๆ และรายจ่ายอื่นที่เข้าลักษณะรายจ่ายประเภทนี้	20,000 (งบเทศบาล)	ภายในเขตเทศบาล	กองทะเบียนราษฎรและบัตรประจำตัวประชาชน							←	→					กันยายน 2568
2	โครงการจัดทำบัตรประจำตัวประชาชนให้กับผู้ป่วยติดเตียงและผู้พิการที่ไม่สามารถเคลื่อนที่ได้ในเขตเทศบาลเมืองมหาสารคาม	- เพื่อเป็นค่าใช้จ่ายในการดำเนินโครงการจัดทำบัตรประจำตัวประชาชนให้กับผู้ป่วยติดเตียงและผู้พิการที่ไม่สามารถเคลื่อนที่ได้ในเขตเทศบาลเมืองมหาสารคาม เช่น ค่าอาหารว่างและเครื่องดื่ม ค่าใช้จ่ายต่างๆ ที่เข้าลักษณะรายจ่ายประเภทนี้	10,000 (งบเทศบาล)	ภายในเขตเทศบาล	กองทะเบียนราษฎรและบัตรประจำตัวประชาชน	←		→										กันยายน 2568

แบบ ผด.02

1. ยุทธศาสตร์ที่ 6 พัฒนาเทศบาลให้เป็นองค์กรท้องถิ่นที่บุคลากรมีสมรรถนะสูงพร้อมต่อการให้บริการ มีนวัตกรรมและมีธรรมาภิบาล

1.1 แผนงานบริหารงานทั่วไป

1.1.1 งานบริหารทั่วไป

ที่	โครงการ	รายละเอียดของกิจกรรมที่เกิดขึ้นจากโครงการ	งบประมาณ (บาท)	สถานที่ดำเนินการ	หน่วยงานรับผิดชอบหลัก	พ.ศ.2567			พ.ศ.2568									ดำเนินการแล้วเสร็จ
						ต.ค.	พ.ย.	ธ.ค.	ม.ค.	ก.พ.	มี.ค.	เม.ย.	พ.ค.	มิ.ย.	ก.ค.	ส.ค.	ก.ย.	
3	โครงการจัดอบรมและให้ความรู้เกี่ยวกับระเบียบกฎหมาย การทะเบียนราษฎร-บัตรประจำตัวประชาชน	เพื่อเป็นค่าใช้จ่ายในการดำเนินโครงการจัดอบรมและให้ความรู้เกี่ยวกับระเบียบกฎหมาย การทะเบียนราษฎรบัตรประจำตัวประชาชน เช่น ค่าอาหาร ค่าอาหารว่างและเครื่องดื่ม ค่าของสมนาคุณ ค่าสมนาคุณวิทยากร ค่าพิมพ์เอกสารและสิ่งพิมพ์ ค่าใช้จ่ายต่าง ๆ และรายจ่ายอื่นที่เข้าลักษณะรายจ่ายประเภทนี้	30,000 (งบเทศบาล)	ภายในเขตเทศบาล	กองทะเบียนราษฎรและบัตรประจำตัวประชาชน									↔			→	กันยายน 2568
4	โครงการตรวจติดตามเลขหมายประจำบ้าน	เพื่อเป็นค่าใช้จ่ายในการดำเนินโครงการโดยมีค่าใช้จ่ายประกอบด้วย ค่าจ้างเหมา ค่าอาหารกลางวัน ค่าอาหารว่างและเครื่องดื่ม ค่าของขวัญ ของรางวัล ของที่ระลึก ค่าวิทยากร ค่าพิมพ์เอกสาร ค่าป้าย ค่าใช้จ่ายต่างๆ และรายจ่ายอื่นที่เข้าลักษณะรายจ่ายประเภทนี้	50,000 (งบเทศบาล)	ภายในเขตเทศบาล	กองทะเบียนราษฎรและบัตรประจำตัวประชาชน						↔		↔	→				มิถุนายน 2568

แบบ ผด.02

1. ยุทธศาสตร์ที่ 6 พัฒนาเทศบาลให้เป็นองค์กรท้องถิ่นที่บุคลากรมีสมรรถนะสูงพร้อมต่อการให้บริการ มีนวัตกรรมและมีธรรมาภิบาล

1.1 แผนงานบริหารงานทั่วไป

1.1.1 งานบริหารทั่วไป

ที่	โครงการ	รายละเอียดของกิจกรรมที่เกิดขึ้นจากโครงการ	งบประมาณ (บาท)	สถานที่ดำเนินการ	หน่วยงานรับผิดชอบหลัก	พ.ศ.2567			พ.ศ.2568									ดำเนินการแล้วเสร็จ
						ต.ค.	พ.ย.	ธ.ค.	ม.ค.	ก.พ.	มี.ค.	เม.ย.	พ.ค.	มิ.ย.	ก.ค.	ส.ค.	ก.ย.	
5	โครงการสำนักทะเบียนท้องถิ่นเทศบาลเมืองมหาสารคาม สร้างร้อยยิ้มให้ประชาชนและสถาบันการศึกษา	เพื่อจ่ายเป็นค่าใช้จ่ายในการดำเนินโครงการสำนักทะเบียนท้องถิ่นเทศบาลเมืองมหาสารคาม สร้างร้อยยิ้มให้ประชาชนและสถาบันการศึกษา เช่น ค่าอาหาร ค่าอาหารว่างและเครื่องดื่ม ค่าของสมนาคุณ ค่าสมนาคุณวิทยากร ค่าพิมพ์เอกสารและสิ่งพิมพ์ ค่าใช้จ่ายต่างๆ และรายจ่ายอื่นที่เข้าลักษณะรายจ่ายประเภทนี้	20,000 (งบเทศบาล)	ภายในเขตเทศบาล	กองทะเบียนราษฎรและบัตรประจำตัวประชาชน									←	—	→	กันยายน 2568
รวม	**5 โครงการ**		**130,000**															

กองยุทธศาสตร์และงบประมาณ

แบบ ผด.02

จำนวนโครงการพัฒนาท้องถิ่น กิจกรรมและงบประมาณ

แผนการดำเนินงาน ประจำปีงบประมาณ พ.ศ.2568

เทศบาลเมืองมหาสารคาม อำเภอเมืองมหาสารคาม จังหวัดมหาสารคาม

1. ยุทธศาสตร์ที่ 3 พัฒนาโครงสร้างพื้นฐานและอนุรักษ์สิ่งแวดล้อมให้เอื้อต่อการอยู่อาศัย การคมนาคม การประกอบอาชีพ

1.1 แผนงานบริหารงานทั่วไป

1.1.1 งานวางแผนสถิติและวิชาการ

ที่	โครงการ	รายละเอียดของกิจกรรมที่เกิดขึ้นจากโครงการ	งบประมาณ (บาท)	สถานที่ดำเนินการ	หน่วยงานรับผิดชอบหลัก	พ.ศ.2567			พ.ศ.2568									ดำเนินการแล้วเสร็จ
						ต.ค.	พ.ย.	ธ.ค.	ม.ค.	ก.พ.	มี.ค.	เม.ย.	พ.ค.	มิ.ย.	ก.ค.	ส.ค.	ก.ย.	
1	โครงการเมืองคาร์บอนต่ำ	เพื่อจ่ายเป็นค่าใช้จ่ายในการดำเนินโครงการเมืองคาร์บอนต่ำ เช่น ค่าใช้จ่ายในการเผยแพร่หรือการประชาสัมพันธ์งานขององค์กรปกครองส่วนท้องถิ่น ค่าใช้จ่ายในการจัดประชุมราชการขององค์กรปกครองส่วนท้องถิ่น และให้หมายถึงรวมถึงการประชุมทางไกลผ่านดาวเทียม เช่น ค่าอาหารว่างและเครื่องดื่ม ค่าอาหารในกรณีที่มีการประชุมคาบเกี่ยวมื้ออาหาร ค่าเช่าห้องประชุม ค่าวัสดุอุปกรณ์สำหรับใช้ในโครงการ ค่าจัดทำเอกสาร รวบรวมข้อมูล จัดทำเป็นรูปเล่มและรายจ่ายอื่นที่จำเป็นสำหรับโครงการ	30,000 (งบเทศบาล)	ภายในเขตเทศบาล	กองยุทธศาสตร์และงบประมาณ	←											→	กันยายน 2568
รวม	**1 โครงการ**		**30,000**															

แบบ ผด.02

จำนวนโครงการพัฒนาท้องถิ่น กิจกรรมและงบประมาณ

แผนการดำเนินงาน ประจำปีงบประมาณ พ.ศ.2568

เทศบาลเมืองมหาสารคาม อำเภอเมืองมหาสารคาม จังหวัดมหาสารคาม

2. ยุทธศาสตร์ที่ 5 พัฒนาเศรษฐกิจชุมชน สร้างชุมชนให้เข้มแข็ง และสนับสนุนให้เครือข่ายทางสังคมมีส่วนร่วมในการพัฒนาเมืองในทุกมิติให้เป็นสังคมเอื้ออาทร สงบสุข

2.1 แผนงานบริหารงานทั่วไป

2.1.1 งานวางแผนสถิติและวิชาการ

ที่	โครงการ	รายละเอียดของกิจกรรมที่เกิดขึ้นจากโครงการ	งบประมาณ (บาท)	สถานที่ดำเนินการ	หน่วยงานรับผิดชอบหลัก	พ.ศ.2567			พ.ศ.2568									ดำเนินการแล้วเสร็จ
						ต.ค.	พ.ย.	ธ.ค.	ม.ค.	ก.พ.	มี.ค.	เม.ย.	พ.ค.	มิ.ย.	ก.ค.	ส.ค.	ก.ย.	
1	โครงการประเมินผลความพึงพอใจกับการบริหารบ้านเมืองของเทศบาลเมืองมหาสารคาม	เพื่อจ่ายเป็นค่าใช้จ่ายในการดำเนินโครงการประเมินผลความพึงพอใจกับการบริหารบ้านเมือง ของเทศบาลเมืองมหาสารคาม เช่น ค่าจ้างเหมาบริการประเมินผลความพึงพอใจกับการบริหารบ้านเมืองของเทศบาลเมืองมหาสารคาม และรายจ่ายอื่นที่จำเป็นสำหรับโครงการ	100,000 (งบเทศบาล)	ภายในเขตเทศบาล	กองยุทธศาสตร์และงบประมาณ				←								→	กันยายน 2568
2	โครงการจัดทำแผนการดำเนินงานประจำปีและเพิ่มเติมเทศบาลเมืองมหาสารคาม	เพื่อจ่ายเป็นค่าใช้จ่ายในการดำเนินโครงการจัดทำแผนการดำเนินงานประจำปีและเพิ่มเติมเทศบาลเมืองมหาสารคาม เช่น ค่าอาหาร ค่าอาหารว่างและเครื่องดื่ม ค่าจัดซื้อวัสดุอุปกรณ์ ค่าจัดทำเอกสาร รวบรวมเอกสาร รวบรวมข้อมูล ค่าตกแต่งสถานที่ และรายจ่ายอื่นที่จำเป็นสำหรับโครงการ	100,000 (งบเทศบาล)	ภายในเขตเทศบาล	กองยุทธศาสตร์และงบประมาณ	←											→	กันยายน 2568

2. ยุทธศาสตร์ที่ 5 พัฒนาเศรษฐกิจชุมชน สร้างชุมชนให้เข้มแข็ง และสนับสนุนให้เครือข่ายทางสังคมมีส่วนร่วมในการพัฒนาเมืองในทุกมิติให้เป็นสังคมเอื้ออาทร สงบสุข

2.1 แผนงานบริหารงานทั่วไป

2.1.1 งานวางแผนสถิติและวิชาการ

ที่	โครงการ	รายละเอียดของกิจกรรมที่เกิดขึ้นจากโครงการ	งบประมาณ (บาท)	สถานที่ดำเนินการ	หน่วยงานรับผิดชอบหลัก	พ.ศ.2567			พ.ศ.2568									ดำเนินการแล้วเสร็จ
						ต.ค.	พ.ย.	ธ.ค.	ม.ค.	ก.พ.	มี.ค.	เม.ย.	พ.ค.	มิ.ย.	ก.ค.	ส.ค.	ก.ย.	
3	โครงการจัดทำแผนพัฒนาท้องถิ่นและเพิ่มเติมเทศบาลเมืองมหาสารคาม	เพื่อจ่ายเป็นค่าใช้จ่ายในการดำเนินโครงการจัดทำแผนพัฒนาท้องถิ่นและเพิ่มเติมเทศบาลเมืองมหาสารคาม เช่น ค่าอาหาร ค่าอาหารว่างและเครื่องดื่ม ค่าจัดซื้อวัสดุอุปกรณ์ ค่าจัดทำเอกสารรวบรวมข้อมูล ค่าตกแต่งสถานที่ และรายจ่ายอื่น ๆ ที่จำเป็นสำหรับโครงการนี้	200,000 (งบเทศบาล)	ภายในเขตเทศบาล	กองยุทธศาสตร์และงบประมาณ	←	—	→										สิงหาคม 2568
4	โครงการจัดทำและทบทวนแผนแม่บทชุมชนแบบมีส่วนร่วม	เพื่อจ่ายเป็นค่าใช้จ่ายในการดำเนินโครงการจัดทำและทบทวนแผนแม่บทชุมชนแบบมีส่วนร่วม เช่น ค่าวัสดุ อุปกรณ์ ค่าถ่ายเอกสาร ค่าสมนาคุณวิทยากร ค่ายานพาหนะ ค่าอาหารว่างและเครื่องดื่ม และรายจ่ายอื่นๆ ที่จำเป็นสำหรับโครงการนี้	100,000 (งบเทศบาล)	ภายในเขตเทศบาล	กองยุทธศาสตร์และงบประมาณ				←	→								กุมภาพันธ์ 2568
5	โครงการติดตามและประเมินผลแผนพัฒนาเทศบาลเมืองมหาสารคาม	เพื่อจ่ายเป็นค่าใช้จ่ายในการดำเนินโครงการโครงการติดตามและประเมินผลแผนพัฒนาเทศบาลเมืองมหาสารคาม เช่น ค่าใช้จ่ายในการเผยแพร่ หรือการประชาสัมพันธ์งาน	100,000 (งบเทศบาล)	ภายในเขตเทศบาล	กองยุทธศาสตร์และงบประมาณ	←	—	→			←	—	→					พฤษภาคม 2568

2. ยุทธศาสตร์ที่ 5 พัฒนาเศรษฐกิจชุมชน สร้างชุมชนให้เข้มแข็ง และสนับสนุนให้เครือข่ายทางสังคมมีส่วนร่วมในการพัฒนาเมืองในทุกมิติให้เป็นสังคมเอื้ออาทร สงบสุข

2.1 แผนงานบริหารงานทั่วไป

2.1.1 งานวางแผนสถิติและวิชาการ

ที่	โครงการ	รายละเอียดของกิจกรรมที่เกิดขึ้นจากโครงการ	งบประมาณ (บาท)	สถานที่ดำเนินการ	หน่วยงานรับผิดชอบหลัก	พ.ศ.2567			พ.ศ.2568									ดำเนินการแล้วเสร็จ
						ต.ค.	พ.ย.	ธ.ค.	ม.ค.	ก.พ.	มี.ค.	เม.ย.	พ.ค.	มิ.ย.	ก.ค.	ส.ค.	ก.ย.	
	โครงการติดตามและประเมินผลแผนพัฒนาเทศบาลเมืองมหาสารคาม	ขององค์กรปกครองส่วนท้องถิ่น ค่าใช้จ่ายในการจัดประชุมราชการขององค์กรปกครองส่วนท้องถิ่น และให้หมายถึงรวมถึงการประชุมทางไกลผ่านดาวเทียม เช่น ค่าอาหารว่างและเครื่องดื่ม ค่าอาหารในกรณีที่มีการประชุมคาบเกี่ยวมื้ออาหาร ค่าเช่าห้องประชุม ค่าวัสดุอุปกรณ์สำหรับใช้ในโครงการ ค่าจัดทำเอกสาร รวบรวมข้อมูล จัดทำเป็นรูปเล่ม และรายจ่ายอื่นที่จำเป็นสำหรับโครงการ																
6	โครงการประชาพิจารณ์เพื่อรับฟังความคิดเห็นของประชาชน	เพื่อจ่ายเป็นค่าใช้จ่ายในการดำเนินโครงการประชาพิจารณ์เพื่อรับฟังความคิดเห็นของประชาชน เช่น ค่าวัสดุอุปกรณ์ ค่าถ่ายเอกสาร ค่าอาหาร ค่าอาหารว่างและเครื่องดื่ม ค่าเช่าสถานที่ ค่าพาหนะเดินทางไป-กลับของผู้เข้ารับการประชุม และค่าใช้จ่ายอื่นๆ ที่จำเป็นสำหรับโครงการนี้	50,000 (งบเทศบาล)	ภายในเขตเทศบาล	กองยุทธศาสตร์และงบประมาณ	←											→	กันยายน 2568

2. ยุทธศาสตร์ที่ 5 พัฒนาเศรษฐกิจชุมชน สร้างชุมชนให้เข้มแข็ง และสนับสนุนให้เครือข่ายทางสังคมมีส่วนร่วมในการพัฒนาเมืองในทุกมิติให้เป็นสังคมเอื้ออาทร สงบสุข

2.1 แผนงานบริหารงานทั่วไป

2.1.1 งานวางแผนสถิติและวิชาการ

ที่	โครงการ	รายละเอียดของกิจกรรมที่เกิดขึ้นจากโครงการ	งบประมาณ (บาท)	สถานที่ดำเนินการ	หน่วยงานรับผิดชอบหลัก	พ.ศ.2567			พ.ศ.2568									ดำเนินการแล้วเสร็จ
						ต.ค.	พ.ย.	ธ.ค.	ม.ค.	ก.พ.	มี.ค.	เม.ย.	พ.ค.	มิ.ย.	ก.ค.	ส.ค.	ก.ย.	
7	โครงการประชุมเชิงปฏิบัติการประชาคมเพื่อจัดทำแผนพัฒนาท้องถิ่นแบบมีส่วนร่วม	เพื่อจ่ายเป็นค่าใช้จ่ายในการดำเนินโครงการประชุมเชิงปฏิบัติการประชาคมเพื่อจัดทำแผนพัฒนาท้องถิ่นแบบมีส่วนร่วม เช่น ค่าวัสดุอุปกรณ์ ค่าถ่ายเอกสาร ค่าอาหาร ค่าอาหารว่างและเครื่องดื่ม ค่าเช่าสถานที่ ค่าพาหนะเดินทางไป-กลับ ของผู้เข้ารับการประชุม และค่าใช้จ่ายอื่นๆ ที่จำเป็นสำหรับโครงการนี้	200,000 (งบเทศบาล)	ภายในเขตเทศบาล	กองยุทธศาสตร์และงบประมาณ	←	—	—	—	—	—	—	—	—	—	→		สิงหาคม 2568
8	โครงการส่งเสริมการจัดกิจกรรมบริเวณริมคลองสมถวิลให้เป็น Landmark ของเมือง	เพื่อจ่ายเป็นค่าใช้จ่ายในการดำเนินโครงการส่งเสริมการจัดกิจกรรมบริเวณริมคลองสมถวิลให้เป็น Landmark ของเมือง เช่น ค่าวัสดุอุปกรณ์ ค่าถ่ายเอกสาร ค่าอาหาร ค่าอาหารว่างและเครื่องดื่ม ค่าเช่าสถานที่ ค่าพาหนะ เดินทางไป-กลับ ของผู้เข้าประชุมและค่าใช้จ่ายอื่น ๆ ที่จำเป็นสำหรับโครงการนี้	300,000 (งบเทศบาล)	ภายในเขตเทศบาล	กองยุทธศาสตร์และงบประมาณ			←	→					←	—	—	→		สิงหาคม 2568

แบบ ผด.02

2. ยุทธศาสตร์ที่ 5 พัฒนาเศรษฐกิจชุมชน สร้างชุมชนให้เข้มแข็ง และสนับสนุนให้เครือข่ายทางสังคมมีส่วนร่วมในการพัฒนาเมืองในทุกมิติให้เป็นสังคมเอื้ออาทร สงบสุข

2.1 แผนงานบริหารงานทั่วไป

2.1.1 งานวางแผนสถิติและวิชาการ

ที่	โครงการ	รายละเอียดของกิจกรรมที่เกิดขึ้นจากโครงการ	งบประมาณ (บาท)	สถานที่ดำเนินการ	หน่วยงานรับผิดชอบหลัก	พ.ศ.2567			พ.ศ.2568									ดำเนินการแล้วเสร็จ
						ต.ค.	พ.ย.	ธ.ค.	ม.ค.	ก.พ.	มี.ค.	เม.ย.	พ.ค.	มิ.ย.	ก.ค.	ส.ค.	ก.ย.	
9	โครงการส่งเสริมการมีส่วนร่วมของประชาชน	เพื่อจ่ายเป็นค่าใช้จ่ายในการดำเนินโครงการส่งเสริมการมีส่วนร่วมของประชาชน เช่น ค่าใช้จ่ายในการจัดประชุมราชการขององค์กรปกครองส่วนท้องถิ่น และให้หมายถึงรวมถึงการประชุมทางไกลผ่านดาวเทียม เช่น ค่าอาหารว่างและเครื่องดื่ม ค่าอาหารในกรณีที่มีการประชุมคาบเกี่ยวมื้ออาหาร ค่าเช่าห้องประชุม ค่าวัสดุอุปกรณ์สำหรับใช้ในโครงการ ค่าจัดทำเอกสาร รวบรวมข้อมูล จัดทำเป็นรูปเล่ม และรายจ่ายอื่น ๆ ที่จำเป็นสำหรับโครงการ	10,000 (งบเทศบาล)	ภายในเขตเทศบาล	กองยุทธศาสตร์และงบประมาณ	←										→		สิงหาคม 2568
รวม	**9 โครงการ**		**1,160,000**															

แบบ ผด.02

จำนวนโครงการพัฒนาท้องถิ่น กิจกรรมและงบประมาณ

แผนการดำเนินงาน ประจำปีงบประมาณ พ.ศ.2568

เทศบาลเมืองมหาสารคาม อำเภอเมืองมหาสารคาม จังหวัดมหาสารคาม

3. ยุทธศาสตร์ที่ 6 พัฒนาเทศบาลให้เป็นองค์กรท้องถิ่นที่บุคลากรมีสมรรถนะสูงพร้อมต่อการให้บริการ มีนวัตกรรมและมีธรรมาภิบาล

3.1 แผนงานบริหารงานทั่วไป

3.1.1 งานวางแผนสถิติและวิชาการ

ที่	โครงการ	รายละเอียดของกิจกรรมที่เกิดขึ้นจากโครงการ	งบประมาณ (บาท)	สถานที่ดำเนินการ	หน่วยงานรับผิดชอบหลัก	พ.ศ.2567			พ.ศ.2568									ดำเนินการแล้วเสร็จ
						ต.ค.	พ.ย.	ธ.ค.	ม.ค.	ก.พ.	มี.ค.	เม.ย.	พ.ค.	มิ.ย.	ก.ค.	ส.ค.	ก.ย.	
1	โครงการจ้างเหมาบริการบุคคลภายนอกปฏิบัติงานด้านผู้ช่วยนักประชาสัมพันธ์และผู้ช่วยนักวิชาการคอมพิวเตอร์	เพื่อจ่ายเป็นค่าใช้จ่ายในการดำเนินโครงการจ้างเหมาบริการบุคคลภายนอกปฏิบัติงานผู้ช่วยนักประชาสัมพันธ์ และผู้ช่วยนักวิชาการคอมพิวเตอร์ จำนวน 2 อัตรา เพื่อปฏิบัติงานสนับสนุนภารกิจของเทศบาลเมืองมหาสารคาม ดังนี้ 1.ผู้ช่วยนักวิชาคอมพิวเตอร์ จำนวน 1 อัตรา ปฏิบัติงาน ดังนี้ 1.1 ควบคุมระบบจอ LED 1.2 ควบคุมระบบเสียงไร้สายและสถานีวิทยุกระจายเสียง เทศบาลเมืองมหาสารคาม 1.3 ติดตั้งและควบคุมเครื่องเสียงภาคสนามและระบบเสียงห้องประชุม 1.4 ควบคุมระบบโทรศัพท์ภายในสำนักงาน	288,000 (งบเทศบาล)	ภายในเขตเทศบาล	กองยุทธศาสตร์และงบประมาณ	←											→	12 เดือน

3. ยุทธศาสตร์ที่ 6 พัฒนาเทศบาลให้เป็นองค์กรท้องถิ่นที่บุคลากรมีสมรรถนะสูงพร้อมต่อการให้บริการ มีนวัตกรรมและมีธรรมาภิบาล

3.1 แผนงานบริหารงานทั่วไป

3.1.1 งานวางแผนสถิติและวิชาการ

ที่	โครงการ	รายละเอียดของกิจกรรมที่เกิดขึ้นจากโครงการ	งบประมาณ (บาท)	สถานที่ดำเนินการ	หน่วยงานรับผิดชอบหลัก	พ.ศ.2567			พ.ศ.2568									ดำเนินการแล้วเสร็จ
						ต.ค.	พ.ย.	ธ.ค.	ม.ค.	ก.พ.	มี.ค.	เม.ย.	พ.ค.	มิ.ย.	ก.ค.	ส.ค.	ก.ย.	
	โครงการจ้างเหมาบริการบุคคลภายนอกปฏิบัติงานด้านผู้ช่วยนักประชาสัมพันธ์และผู้ช่วยนักวิชาการคอมพิวเตอร์ (ต่อ)	1.5 งานอื่นๆ ที่ได้รับมอบหมาย 2.ผู้ช่วยนักประชาสัมพันธ์ จำนวน 1 อัตรา ปฏิบัติงาน ดังนี้ 2.1 ผลิตสื่อประชาสัมพันธ์และเผยแพร่ในช่องทางต่างๆ เช่น สื่อออนไลน์ 2.2 ผลิตรายการไลฟ์สดทางเพจเทศบาลเมืองมหาสารคาม 2.3 ดูแลช่องทางประชาสัมพันธ์สื่อออนไลน์ ได้แก่ เว็บไซต์, เฟซบุ๊ก, IG, YouTube, TikTok 2.4 ปฏิบัติหน้าที่พิธีกร 2.5 งานอื่นๆ ที่ได้รับมอบหมาย																
2	โครงการจ้างเหมาบริการบุคคลภายนอกปฏิบัติงานด้านผู้ช่วยนักวิเคราะห์นโยบายและแผน	เพื่อจ่ายเป็นค่าใช้จ่ายในการดำเนินโครงการจ้างเหมาบริการบุคคลภายนอกปฏิบัติงาน ด้านผู้ช่วยนักวิเคราะห์นโยบายและแผน ฝ่ายวิเคราะห์นโยบายและแผน จำนวน 1 อัตรา เพื่อปฏิบัติงาน ดังนี้	108,000 (งบเทศบาล)	ภายในกองยุทธศาสตร์และงบประมาณ	กองยุทธศาสตร์และงบประมาณ	←	—	—	—	—	—	—	—	—	—	—	→	12 เดือน

แบบ ผด.02

3. ยุทธศาสตร์ที่ 6 พัฒนาเทศบาลให้เป็นองค์กรท้องถิ่นที่บุคลากรมีสมรรถนะสูงพร้อมต่อการให้บริการ มีนวัตกรรมและมีธรรมาภิบาล

3.1 แผนงานบริหารงานทั่วไป

3.1.1 งานวางแผนสถิติและวิชาการ

ที่	โครงการ	รายละเอียดของกิจกรรมที่เกิดขึ้นจากโครงการ	งบประมาณ (บาท)	สถานที่ดำเนินการ	หน่วยงานรับผิดชอบหลัก	พ.ศ.2567			พ.ศ.2568									ดำเนินการแล้วเสร็จ
						ต.ค.	พ.ย.	ธ.ค.	ม.ค.	ก.พ.	มี.ค.	เม.ย.	พ.ค.	มิ.ย.	ก.ค.	ส.ค.	ก.ย.	
	โครงการจ้างเหมาบริการบุคคลภายนอกปฏิบัติงานด้านผู้ช่วยนักวิเคราะห์นโยบายและแผน (ต่อ)	1. ช่วยจัดทำแผนพัฒนาท้องถิ่นเทศบาลเมืองมหาสารคามและเพิ่มเติม 2. ช่วยจัดทำแผนการดำเนินงานเทศบาลเมืองมหาสารคามและเพิ่มเติม 3. ช่วยจัดทำกระบวนการประชาคมเพื่อจัดทำแผนพัฒนาท้องถิ่น 4. ช่วยจัดทำแผนแม่บทชุมชนแบบมีส่วนร่วม 5. ช่วยจัดทำระบบฐานข้อมูลแผนพัฒนาท้องถิ่น 6. ประสานงานกับหน่วยงานภายนอก เช่น การประสานแผนต่างๆ การประสานงานเกี่ยวกับการประชุม 7. งานอื่นๆ ที่เกี่ยวข้องและที่ได้รับมอบหมาย																

3. ยุทธศาสตร์ที่ 6 พัฒนาเทศบาลให้เป็นองค์กรท้องถิ่นที่บุคลากรมีสมรรถนะสูงพร้อมต่อการให้บริการ มีนวัตกรรมและมีธรรมาภิบาล

3.1 แผนงานบริหารงานทั่วไป

3.1.1 งานวางแผนสถิติและวิชาการ

ที่	โครงการ	รายละเอียดของกิจกรรมที่เกิดขึ้นจากโครงการ	งบประมาณ (บาท)	สถานที่ดำเนินการ	หน่วยงานรับผิดชอบหลัก	พ.ศ.2567			พ.ศ.2568									ดำเนินการแล้วเสร็จ
						ต.ค.	พ.ย.	ธ.ค.	ม.ค.	ก.พ.	มี.ค.	เม.ย.	พ.ค.	มิ.ย.	ก.ค.	ส.ค.	ก.ย.	
3	โครงการจ้างเหมาบริการบุคคลภายนอกปฏิบัติงานด้านผู้ช่วยนักวิเคราะห์นโยบายและแผน	เพื่อจ่ายเป็นค่าใช้จ่ายในการดำเนินโครงการจ้างเหมาบริการบุคคลภายนอกปฏิบัติงานด้านผู้ช่วยนักวิเคราะห์นโยบายและแผนฝ่ายงบประมาณ จำนวน 1 อัตรา ปฏิบัติงาน ดังนี้ 1. ช่วยจัดทำคำของบประมาณรายจ่ายของเทศบาลเมืองมหาสารคาม 2. ช่วยจัดทำเทศบัญญัติงบประมาณรายจ่ายประจำปี และเทศบัญญัติงบประมาณรายจ่ายเพิ่มเติมของเทศบาลเมืองมหาสารคาม 3. ช่วยจัดทำแผนการบริหารจัดการความเสี่ยงของเทศบาลเมืองมหาสารคาม 4. ช่วยจัดทำเอกสารการโอนงบประมาณรายจ่ายของหน่วยงานในเทศบาลเมืองมหาสารคาม 5. งานจัดเตรียมเอกสารในการปฏิบัติงานเกี่ยวกับงบประมาณ ให้หน่วยงานต่างๆ	108,000 (งบเทศบาล)	ภายในกองยุทธศาสตร์และงบประมาณ	กองยุทธศาสตร์และงบประมาณ	←	—	→										12 เดือน

3. ยุทธศาสตร์ที่ 6 พัฒนาเทศบาลให้เป็นองค์กรท้องถิ่นที่บุคลากรมีสมรรถนะสูงพร้อมต่อการให้บริการ มีนวัตกรรมและมีธรรมาภิบาล

3.1 แผนงานบริหารงานทั่วไป

3.1.1 งานวางแผนสถิติและวิชาการ

ที่	โครงการ	รายละเอียดของกิจกรรมที่เกิดขึ้นจากโครงการ	งบประมาณ (บาท)	สถานที่ดำเนินการ	หน่วยงานรับผิดชอบหลัก	พ.ศ.2567			พ.ศ.2568									ดำเนินการแล้วเสร็จ
						ต.ค.	พ.ย.	ธ.ค.	ม.ค.	ก.พ.	มี.ค.	เม.ย.	พ.ค.	มิ.ย.	ก.ค.	ส.ค.	ก.ย.	
	โครงการจ้างเหมาบริการบุคคลภายนอกปฏิบัติงานด้านผู้ช่วยนักวิเคราะห์นโยบายและแผน (ต่อ)	ทราบและแจ้งเพื่อดำเนินการ 6. ปฏิบัติงานอื่นๆ ที่เกี่ยวข้อง หรือตามที่ได้รับมอบหมาย																
4	โครงการจ้างเหมาบุคคลภายนอกปฏิบัติงานเทศบาลด้านผู้ช่วยเหลือสนับสนุนการปฏิบัติงานธุรการ	เพื่อจ่ายเป็นค่าใช้จ่ายในการดำเนินโครงการจ้างเหมาบริการบุคคลภายนอกปฏิบัติงานเทศบาลด้านผู้ช่วยเหลือสนับสนุนการปฏิบัติงานธุรการ จำนวน 1 ราย ระยะเวลา 12 เดือน เพื่อปฏิบัติงานสนับสนุนภารกิจของเทศบาลเมือง-มหาสารคาม ปฏิบัติหน้าที่ผู้ช่วยสนับสนุนการปฏิบัติงานธุรการและงานที่ได้รับมอบ-หมายในกองยุทธศาสตร์และงบประมาณ งานสารบรรณ งานพัสดุ และปฏิบัติงานอื่น ๆ ที่ได้รับมอบหมาย	108,000 (งบเทศบาล)	ภายในเขตเทศบาล	กองยุทธศาสตร์และงบประมาณ	←											→	12 เดือน

3. ยุทธศาสตร์ที่ 6 พัฒนาเทศบาลให้เป็นองค์กรท้องถิ่นที่บุคลากรมีสมรรถนะสูงพร้อมต่อการให้บริการ มีนวัตกรรมและมีธรรมาภิบาล

3.1 แผนงานบริหารงานทั่วไป

3.1.1 งานวางแผนสถิติและวิชาการ

ที่	โครงการ	รายละเอียดของกิจกรรมที่เกิดขึ้นจากโครงการ	งบประมาณ (บาท)	สถานที่ดำเนินการ	หน่วยงานรับผิดชอบหลัก	พ.ศ.2567			พ.ศ.2568									ดำเนินการแล้วเสร็จ
						ต.ค.	พ.ย.	ธ.ค.	ม.ค.	ก.พ.	มี.ค.	เม.ย.	พ.ค.	มิ.ย.	ก.ค.	ส.ค.	ก.ย.	
5	โครงการจ้างเหมาบุคคลภายนอกปฏิบัติงานเทศบาล ด้านผู้ช่วยนักประชาสัมพันธ์	เพื่อจ่ายเป็นค่าใช้จ่ายในการดำเนินโครงการจ้างเหมาบริการบุคคลภายนอกปฏิบัติงานเทศบาล ด้านผู้ช่วยนักประชา-สัมพันธ์ จำนวน 2 อัตรา เพื่อปฏิบัติงานสนับสนุนภารกิจของเทศบาลเมือง-เมืองมหาสารคาม ดังนี้ 1. ปฏิบัติหน้าที่สนับสนุนการผลิตรายการสถานีวิทยุกระจายเสียงและระบบเสียงไร้สายเทศบาลเมืองมหาสารคาม 2. ปฏิบัติหน้าที่ เปิด-ปิด และควบคุมการออกอากาศของสถานีวิทยุเทศบาล สนับสนุนงานโฆษณาประชาสัมพันธ์ และปฏิบัติงานอื่นๆ ที่ได้รับมอบหมาย	216,000 (งบเทศบาล)	ภายในเขตเทศบาล	กองยุทธศาสตร์และงบประมาณ	←											→	12 เดือน
6	โครงการการจัดทำคำของบประมาณรายจ่ายของเทศบาลเมืองมหาสารคาม	เพื่อจ่ายเป็นค่าใช้จ่ายในการดำเนินโครงการการจัดทำคำของบประมาณรายจ่ายของเทศบาลเมืองมหาสารคาม เช่น ค่าวัสดุอุปกรณ์สำหรับใช้ในโครงการ	80,000 (งบเทศบาล)	ภายในเขตเทศบาล	กองยุทธศาสตร์และงบประมาณ	←											→	กันยายน 2568

3. ยุทธศาสตร์ที่ 6 พัฒนาเทศบาลให้เป็นองค์กรท้องถิ่นที่บุคลากรมีสมรรถนะสูงพร้อมต่อการให้บริการ มีนวัตกรรมและมีธรรมาภิบาล

3.1 แผนงานบริหารงานทั่วไป

3.1.1 งานวางแผนสถิติและวิชาการ

ที่	โครงการ	รายละเอียดของกิจกรรมที่เกิดขึ้นจากโครงการ	งบประมาณ (บาท)	สถานที่ดำเนินการ	หน่วยงานรับผิดชอบหลัก	พ.ศ.2567			พ.ศ.2568									ดำเนินการแล้วเสร็จ
						ต.ค.	พ.ย.	ธ.ค.	ม.ค.	ก.พ.	มี.ค.	เม.ย.	พ.ค.	มิ.ย.	ก.ค.	ส.ค.	ก.ย.	
	โครงการการจัดทำคำของบประมาณรายจ่ายของเทศบาลเมืองมหาสารคาม (ต่อ)	ค่าจัดทำเอกสารรวบรวมข้อมูลจัดทำรูปเล่ม ค่าอาหาร ค่าอาหารว่างและเครื่องดื่ม และรายจ่ายอื่นๆ ที่จำเป็นสำหรับโครงการ																
7	โครงการจัดทำเทศบัญญัติงบประมาณรายจ่ายประจำปีและเทศบัญญัติงบประมาณรายจ่ายเพิ่มเติม	เพื่อจ่ายเป็นค่าใช้จ่ายในการดำเนินโครงการจัดทำเทศบัญญัติงบประมาณรายจ่ายประจำปีและเทศบัญญัติงบประมาณรายจ่ายเพิ่มเติม เช่น ค่าวัสดุอุปกรณ์สำหรับใช้ในโครงการ ค่าจัดทำเอกสารรวบรวมข้อมูลจัดทำเป็นรูปเล่ม ค่าอาหาร ค่าอาหารว่างและเครื่องดื่ม และรายจ่ายอื่นๆ ที่จำเป็นสำหรับโครงการ	80,000 (งบเทศบาล)	ภายในเขตเทศบาล	กองยุทธศาสตร์และงบประมาณ	←	—	→										กันยายน 2568
8	โครงการจัดทำปฏิทินผลงานเทศบาลเมืองมหาสารคาม	เพื่อจ่ายเป็นค่าใช้จ่ายในการดำเนินโครงการจัดทำปฏิทินผลงานเทศบาลเมืองมหาสารคาม เช่น ค่าออกแบบและจัดพิมพ์ปฏิทินเพื่อเผยแพร่ประชาสัมพันธ์ผลงาน	200,000 (งบเทศบาล)	ภายในเขตเทศบาล	กองยุทธศาสตร์และงบประมาณ	←	—	→										ธันวาคม 2567

3. ยุทธศาสตร์ที่ 6 พัฒนาเทศบาลให้เป็นองค์กรท้องถิ่นที่บุคลากรมีสมรรถนะสูงพร้อมต่อการให้บริการ มีนวัตกรรมและมีธรรมาภิบาล

3.1 แผนงานบริหารงานทั่วไป

3.1.1 งานวางแผนสถิติและวิชาการ

ที่	โครงการ	รายละเอียดของกิจกรรมที่เกิดขึ้นจากโครงการ	งบประมาณ (บาท)	สถานที่ดำเนินการ	หน่วยงานรับผิดชอบหลัก	พ.ศ.2567			พ.ศ.2568									ดำเนินการแล้วเสร็จ
						ต.ค.	พ.ย.	ธ.ค.	ม.ค.	ก.พ.	มี.ค.	เม.ย.	พ.ค.	มิ.ย.	ก.ค.	ส.ค.	ก.ย.	
	โครงการจัดทำปฏิทินผลงานเทศบาลเมืองมหาสารคาม (ต่อ)	ของเทศบาลเมืองมหาสารคาม กิจกรรมโครงการสำคัญที่เทศบาลดำเนินการให้ประชาชนได้รับทราบ ในรูปของปฏิทินผลการดำเนินงาน ค่าใช้จ่ายในการเผยแพร่หรือการประชาสัมพันธ์งานขององค์กรปกครองส่วนท้องถิ่น ค่าใช้จ่ายในการจัดประชุม และรายจ่ายอื่นที่จำเป็นสำหรับโครงการ																
9	โครงการจัดทำแผนการบริหารจัดการความเสี่ยงของเทศบาลเมืองมหาสารคาม	เพื่อจ่ายเป็นค่าใช้จ่ายในการดำเนินโครงการจัดทำแผนการบริหารจัดการความเสี่ยงของเทศบาลเมืองมหาสารคาม เช่น ค่าวัสดุอุปกรณ์สำหรับใช้ในโครงการ ค่าจัดทำเอกสารรวบรวมข้อมูลจัดทำเป็นรูปเล่ม ค่าอาหาร ค่าอาหารว่างและเครื่องดื่ม และรายจ่ายอื่นๆ ที่จำเป็นสำหรับโครงการ	50,000 (งบเทศบาล)	ภายในเขตเทศบาล	กองยุทธศาสตร์และงบประมาณ	←											→	กันยายน 2568

3. ยุทธศาสตร์ที่ 6 พัฒนาเทศบาลให้เป็นองค์กรท้องถิ่นที่บุคลากรมีสมรรถนะสูงพร้อมต่อการให้บริการ มีนวัตกรรมและมีธรรมาภิบาล

3.1 แผนงานบริหารงานทั่วไป

3.1.1 งานวางแผนสถิติและวิชาการ

ที่	โครงการ	รายละเอียดของกิจกรรมที่เกิดขึ้นจากโครงการ	งบประมาณ (บาท)	สถานที่ดำเนินการ	หน่วยงานรับผิดชอบหลัก	พ.ศ.2567			พ.ศ.2568									ดำเนินการแล้วเสร็จ
						ต.ค.	พ.ย.	ธ.ค.	ม.ค.	ก.พ.	มี.ค.	เม.ย.	พ.ค.	มิ.ย.	ก.ค.	ส.ค.	ก.ย.	
10	โครงการจัดทำและประเมินผลตัวชี้วัด KPI : Key Performance Indicator ของเทศบาลเมืองมหาสารคาม	เพื่อจ่ายเป็นค่าใช้จ่ายในการดำเนินโครงการจัดทำและประเมินผลตัวชี้วัด KPI : Key Performance Indicator ของเทศบาลเมืองมหาสารคาม เช่น ค่าอาหาร ค่าอาหารว่างและเครื่องดื่ม ค่าจัดซื้อวัสดุ-อุปกรณ์ ค่าจัดทำเอกสารรวบรวมข้อมูล ค่าตกแต่งสถานที่ ค่าใช้จ่ายในการเปิด-ปิดโครงการ ค่ายานพาหนะ และรายจ่ายอื่นๆ ที่จำเป็นสำหรับโครงการ	200,000 (งบเทศบาล)	ภายในเขตเทศบาล	กองยุทธศาสตร์และงบประมาณ				↔	↔						↔	↔	กันยายน 2568
11	โครงการจัดทำวารสารของเทศบาลเมืองมหาสารคาม	เพื่อจ่ายเป็นค่าใช้จ่ายในการดำเนินโครงการจัดทำวารสารเทศบาลเมืองมหาสารคาม โดยมีค่าใช้จ่ายประกอบด้วย ค่าจัดทำเอกสารรวบรวมข้อมูล ค่าออกแบบและจัดพิมพ์วารสารเผยแพร่ข่าวสารเทศบาลเมืองมหาสารคาม และรายจ่ายอื่นๆ ที่จำเป็นสำหรับโครงการนี้	600,000 (งบเทศบาล)	ภายในเขตเทศบาล	กองยุทธศาสตร์และงบประมาณ	↔	↔	↔	↔	↔	↔	↔	↔	↔	↔	↔	↔	กันยายน 2568
รวม	**11 โครงการ**		**2,038,000**															

แบบ ผด.02

จำนวนโครงการพัฒนาท้องถิ่น กิจกรรมและงบประมาณ

แผนการดำเนินงาน ประจำปีงบประมาณ พ.ศ.2568

เทศบาลเมืองมหาสารคาม อำเภอเมืองมหาสารคาม จังหวัดมหาสารคาม

1. ยุทธศาสตร์ที่ 6 พัฒนาเทศบาลให้เป็นองค์กรท้องถิ่นที่บุคลากรมีสมรรถนะสูงพร้อมต่อการให้บริการ มีนวัตกรรมและมีธรรมาภิบาล

1.1 แผนงานบริหารงานทั่วไป

1.1.1 งานวางแผนสถิติและวิชาการ

ครุภัณฑ์สำนักงาน

ที่	โครงการ	รายละเอียดของกิจกรรมที่เกิดขึ้นจากโครงการ	งบประมาณ (บาท)	สถานที่ดำเนินการ	หน่วยงานรับผิดชอบหลัก	พ.ศ.2567			พ.ศ.2568									ดำเนินการแล้วเสร็จ
						ต.ค.	พ.ย.	ธ.ค.	ม.ค.	ก.พ.	มี.ค.	เม.ย.	พ.ค.	มิ.ย.	ก.ค.	ส.ค.	ก.ย.	
1	โทรศัพท์เคลื่อนที่	เพื่อจ่ายเป็นค่าจัดซื้อโทรศัพท์เคลื่อนที่ รายละเอียด ดังนี้ - มีหน่วยประมวลผลกลาง (CPU) ไม่น้อยกว่า 6 แกนหลัก (6 core) - มีหน่วยความจำหลัก (RAM) ที่มีขนาดไม่น้อยกว่า 6 GB - มีหน่วยจัดเก็บข้อมูล (Internal Storage) ขนาดไม่น้อยกว่า 128 GB - ประเภทหน้าจอ OLED หรือดีกว่า - มีกล้องด้านหน้าความละเอียด ไม่น้อยกว่า 12 Megapixel - มีกล้องด้านหลังความละเอียด ไม่น้อยกว่า 48 Megapixel - บันทึกวิดีโอความละเอียดสูงสุดไม่น้อยกว่า	40,000 (งบเทศบาล)	ภายในเขตเทศบาล	กองยุทธศาสตร์และงบประมาณ	←	—	—	—	—	→							มีนาคม 2568

แบบ ผด. 02

1. ยุทธศาสตร์ที่ 6 พัฒนาเทศบาลให้เป็นองค์กรท้องถิ่นที่บุคลากรมีสมรรถนะสูงพร้อมต่อการให้บริการ มีนวัตกรรมและมีธรรมาภิบาล

1.1 แผนงานบริหารงานทั่วไป

1.1.1 งานวางแผนสถิติและวิชาการ

ครุภัณฑ์สำนักงาน

ที่	โครงการ	รายละเอียดของกิจกรรมที่เกิดขึ้นจากโครงการ	งบประมาณ (บาท)	สถานที่ดำเนินการ	หน่วยงานรับผิดชอบหลัก	พ.ศ.2567			พ.ศ.2568									ดำเนินการแล้วเสร็จ
						ต.ค.	พ.ย.	ธ.ค.	ม.ค.	ก.พ.	มี.ค.	เม.ย.	พ.ค.	มิ.ย.	ก.ค.	ส.ค.	ก.ย.	
	โทรศัพท์เคลื่อนที่ (ต่อ)	4K และมีระบบป้องกันภาพสั่นไหว จำนวน 1 เครื่อง (ตามราคาท้องถิ่น)																
รวม	1 โครงการ		40,000															

แบบ ผด.02

จำนวนโครงการพัฒนาท้องถิ่น กิจกรรมและงบประมาณ

แผนการดำเนินงาน ประจำปีงบประมาณ พ.ศ.2568

เทศบาลเมืองมหาสารคาม อำเภอเมืองมหาสารคาม จังหวัดมหาสารคาม

1. ยุทธศาสตร์ที่ 6 พัฒนาเทศบาลให้เป็นองค์กรท้องถิ่นที่บุคลากรมีสมรรถนะสูงพร้อมต่อการให้บริการ มีนวัตกรรมและมีธรรมาภิบาล

1.1 แผนงานบริหารงานทั่วไป

1.1.1 งานวางแผนสถิติและวิชาการ

ครุภัณฑ์โฆษณาและเผยแพร่

ที่	โครงการ	รายละเอียดของกิจกรรมที่เกิดขึ้นจากโครงการ	งบประมาณ (บาท)	สถานที่ดำเนินการ	หน่วยงานรับผิดชอบหลัก	พ.ศ.2567			พ.ศ.2568									ดำเนินการแล้วเสร็จ
						ต.ค.	พ.ย.	ธ.ค.	ม.ค.	ก.พ.	มี.ค.	เม.ย.	พ.ค.	มิ.ย.	ก.ค.	ส.ค.	ก.ย.	
1	เครื่องมัลติมีเดียโปรเจคเตอร์ ระดับ XGA ขนาด 4,000 ANSI Lumens	เพื่อจ่ายเป็นค่าจัดซื้อเครื่องมัลติมีเดียโปรเจคเตอร์ ระดับ XGA ขนาด 4,000 ANSI Lumens จำนวน 1 เครื่อง (ตามบัญชีราคามาตรฐานครุภัณฑ์ สำนักงานงบประมาณ ฉบับเดือนธันวาคม 2566)	29,900 (งบเทศบาล)	ภายในเขตเทศบาล	กองยุทธศาสตร์และงบประมาณ	←	—	—	—	—	→							มีนาคม 2568
2	อากาศยานไร้คนขับ (Drone)	เพื่อจัดซื้ออากาศยานไร้คนขับ (Drone) รายละเอียด ดังนี้ - อากาศยานไร้คนขับ ชนิด 4 ใบพัด - มีรีโมทควบคุมมาตรฐานจากโรงงานยี่ห้อเดียวกับตัวโดรนพร้อมหน้าจอในตัว - รองรับระบบช่วยรักษาตำแหน่งด้วย GPS	65,000 (งบเทศบาล)	ภายในเขตเทศบาล	กองยุทธศาสตร์และงบประมาณ	←	—	—	—	—	→							มีนาคม 2568

แบบ ผด.02

1. ยุทธศาสตร์ที่ 6 พัฒนาเทศบาลให้เป็นองค์กรท้องถิ่นที่บุคลากรมีสมรรถนะสูงพร้อมต่อการให้บริการ มีนวัตกรรมและมีธรรมาภิบาล

1.1 แผนงานบริหารงานทั่วไป

1.1.1 งานวางแผนสถิติและวิชาการ

ครุภัณฑ์โฆษณาและเผยแพร่

ที่	โครงการ	รายละเอียดของกิจกรรมที่เกิดขึ้นจากโครงการ	งบประมาณ (บาท)	สถานที่ดำเนินการ	หน่วยงานรับผิดชอบหลัก	พ.ศ.2567			พ.ศ.2568									ดำเนินการแล้วเสร็จ
						ต.ค.	พ.ย.	ธ.ค.	ม.ค.	ก.พ.	มี.ค.	เม.ย.	พ.ค.	มิ.ย.	ก.ค.	ส.ค.	ก.ย.	
	อากาศยานไร้คนขับ (Drone) (ต่อ)	- ระยะเวลาการบินต่อเนื่องสูงสุดไม่น้อยกว่า 30 นาที - ระยะบังคับบินสูงสุดไม่น้อยกว่า 6 กิโลเมตร - ถ่ายภาพนิ่งความละเอียดไม่น้อยกว่า 20 ล้านพิกเซล - บันทึกวิดีโอความละเอียดสูงสุดไม่น้อยกว่า 4K จำนวน 1 ชุด (ตามราคาท้องถิ่น)																
รวม	2 โครงการ		94,900															

แบบ ผด.02

จำนวนโครงการพัฒนาท้องถิ่น กิจกรรมและงบประมาณ

แผนการดำเนินงาน ประจำปีงบประมาณ พ.ศ.2568

เทศบาลเมืองมหาสารคาม อำเภอเมืองมหาสารคาม จังหวัดมหาสารคาม

1. ยุทธศาสตร์ที่ 6 พัฒนาเทศบาลให้เป็นองค์กรท้องถิ่นที่บุคลากรมีสมรรถนะสูงพร้อมต่อการให้บริการ มีนวัตกรรมและมีธรรมาภิบาล

1.1 แผนงานบริหารงานทั่วไป

1.1.1 งานวางแผนสถิติและวิชาการ

ครุภัณฑ์คอมพิวเตอร์หรืออิเล็กทรอนิกส์

ที่	โครงการ	รายละเอียดของกิจกรรมที่เกิดขึ้นจากโครงการ	งบประมาณ (บาท)	สถานที่ดำเนินการ	หน่วยงานรับผิดชอบหลัก	พ.ศ.2567			พ.ศ.2568									ดำเนินการแล้วเสร็จ
						ต.ค.	พ.ย.	ธ.ค.	ม.ค.	ก.พ.	มี.ค.	เม.ย.	พ.ค.	มิ.ย.	ก.ค.	ส.ค.	ก.ย.	
1	เครื่องคอมพิวเตอร์สำหรับงานประมวลผลแบบที่ 2	เพื่อจ่ายเป็นค่าจัดซื้อเครื่องคอมพิวเตอร์สำหรับงานประมวลผลแบบที่ 2 (จอแสดงภาพขนาดไม่น้อยกว่า 19 นิ้ว) จำนวน 2 เครื่อง (ตามเกณฑ์ราคากลางและคุณลักษณะพื้นฐานการจัดหาอุปกรณ์และระบบคอมพิวเตอร์ กระทรวงดิจิทัลเพื่อเศรษฐกิจและสังคม ฉบับเดือนมีนาคม 2566)	64,000 (งบเทศบาล)	ภายในเขตเทศบาล	กองยุทธศาสตร์และงบประมาณ	←	—	—	—	—	→							มีนาคม 2568
2	ระบบฐานข้อมูลทะเบียนทรัพย์สินกองยุทธศาสตร์และงบประมาณ	เพื่อจัดทำระบบฐานข้อมูลทะเบียนทรัพย์สินของกองยุทธศาสตร์และงบประมาณ เทศบาลเมืองมหาสารคาม โดยมีลักษณะพื้นฐาน ดังนี้ จัดทำระบบฐานข้อมูลทะเบียนทรัพย์สิน	100,000 (งบเทศบาล)	ภายในเขตเทศบาล	กองยุทธศาสตร์และงบประมาณ	←	—	—	—	—	→							มีนาคม 2568

แบบ ผด.02

1. ยุทธศาสตร์ที่ 6 พัฒนาเทศบาลให้เป็นองค์กรท้องถิ่นที่บุคลากรมีสมรรถนะสูงพร้อมต่อการให้บริการ มีนวัตกรรมและมีธรรมาภิบาล

1.1 แผนงานบริหารงานทั่วไป

1.1.1 งานวางแผนสถิติและวิชาการ

ครุภัณฑ์คอมพิวเตอร์หรืออิเล็กทรอนิกส์

ที่	โครงการ	รายละเอียดของกิจกรรม ที่เกิดขึ้นจากโครงการ	งบประมาณ (บาท)	สถานที่ดำเนินการ	หน่วยงาน รับผิดชอบหลัก	พ.ศ.2567			พ.ศ.2568									ดำเนินการ แล้วเสร็จ
						ต.ค.	พ.ย.	ธ.ค.	ม.ค.	ก.พ.	มี.ค.	เม.ย.	พ.ค.	มิ.ย.	ก.ค.	ส.ค.	ก.ย.	
	ระบบฐานข้อมูลทะเบียนทรัพย์สินกองยุทธศาสตร์และงบประมาณ (ต่อ)	เช่น การจัดเก็บวัสดุ ครุภัรฑ์ ควบคุมการใช้งานของพัสดุ เพื่อให้สามารถจัดทำรายงานสำรวจสินทรัพย์ได้อย่างเป็นระบบและมีประสิทธิภาพ ง่ายต่อการบริหารจัดการ สามารถสืบค้นได้ง่าย จำนวน 1 ระบบ (ตามราคาท้องถิ่น)																
รวม	2 โครงการ		164,000															

ภาคผนวก

แบบ ผด.02

จำนวนโครงการพัฒนาท้องถิ่น กิจกรรมและงบประมาณ

แผนการดำเนินงาน ประจำปีงบประมาณ พ.ศ.2568

เทศบาลเมืองมหาสารคาม อำเภอเมืองมหาสารคาม จังหวัดมหาสารคาม

1. ยุทธศาสตร์ที่ 6 พัฒนาเทศบาลให้เป็นองค์กรท้องถิ่นที่บุคลากรมีสมรรถนะสูงพร้อมต่อการให้บริการ มีนวัตกรรมและมีธรรมาภิบาล

1.1 แผนงานบริหารงานทั่วไป

1.1.1 งานบริหารงานคลัง

ที่	โครงการ	รายละเอียดของกิจกรรมที่เกิดขึ้นจากโครงการ	งบประมาณ (บาท)	สถานที่ดำเนินการ	หน่วยงานรับผิดชอบหลัก	พ.ศ.2567			พ.ศ.2568									ดำเนินการแล้วเสร็จ
						ต.ค.	พ.ย.	ธ.ค.	ม.ค.	ก.พ.	มี.ค.	เม.ย.	พ.ค.	มิ.ย.	ก.ค.	ส.ค.	ก.ย.	
1	โครงการจ้างเหมาบริการบุคคลภายนอกปฏิบัติงานเทศบาล	เพื่อจ่ายเป็นค่าจ้างเหมาบุคคลภายนอกปฏิบัติงานเทศบาลในกองคลัง จำนวน 15 ราย ทำหน้าที่ ดังนี้ 1. ผู้ช่วยเจ้าหน้าที่จัดเก็บรายได้ เก็บเงินค่าธรรมเนียมต่างๆ จำนวน 5 ราย 2. ผู้ช่วยเจ้าหน้าที่แผนที่ภาษีและทะเบียนทรัพย์สิน สำรวจที่ดินและสิ่งปลูกสร้าง จำนวน 5 ราย 3. ผู้ช่วยเจ้าหน้าที่พัสดุ พิมพ์เอกสารการจัดซื้อจัดจ้าง จำนวน 1 ราย 4. ผู้ช่วยเจ้าหน้าที่ธุรการ พิมพ์เอกสารแจ้งเวียนเอกสารลงรับฎีกาตลอดจนเสนอแฟ้มผู้บังคับบัญชาตามลำดับชั้น จำนวน 1 ราย 5. ผู้ช่วยเจ้าหน้าที่การเงินและบัญชี	1,701,000 (งบเทศบาล)	ภายในกองคลัง	กองคลัง	←											→	12 เดือน

แบบ ผด.02

1. ยุทธศาสตร์ที่ 6 พัฒนาเทศบาลให้เป็นองค์กรท้องถิ่นที่บุคลากรมีสมรรถนะสูงพร้อมต่อการให้บริการ มีนวัตกรรมและมีธรรมาภิบาล

1.1 แผนงานบริหารงานทั่วไป

1.1.1 งานบริหารงานคลัง

ที่	โครงการ	รายละเอียดของกิจกรรมที่เกิดขึ้นจากโครงการ	งบประมาณ (บาท)	สถานที่ดำเนินการ	หน่วยงานรับผิดชอบหลัก	พ.ศ.2567			พ.ศ.2568									ดำเนินการแล้วเสร็จ
						ต.ค.	พ.ย.	ธ.ค.	ม.ค.	ก.พ.	มี.ค.	เม.ย.	พ.ค.	มิ.ย.	ก.ค.	ส.ค.	ก.ย.	
	โครงการจ้างเหมาบริการบุคคลภายนอกปฏิบัติงานเทศบาล (ต่อ)	พิมพ์เอกสารเกี่ยวกับการเงิน จำนวน 1 ราย 6. ทำความสะอาดสถานีขนส่งผู้โดยสารรถยนต์ของเทศบาล จำนวน 2 ราย																
รวม	1 โครงการ		1,701,000															

แบบ ผด. 02

จำนวนโครงการพัฒนาท้องถิ่น กิจกรรมและงบประมาณ

แผนการดำเนินงาน ประจำปีงบประมาณ พ.ศ.2568

เทศบาลเมืองมหาสารคาม อำเภอเมืองมหาสารคาม จังหวัดมหาสารคาม

1. ยุทธศาสตร์ที่ 6 พัฒนาเทศบาลให้เป็นองค์กรท้องถิ่นที่บุคลากรมีสมรรถนะสูงพร้อมต่อการให้บริการ มีนวัตกรรมและมีธรรมาภิบาล

1.1 แผนงานบริหารงานทั่วไป

1.1.1 งานบริหารงานคลัง

ครุภัณฑ์สำนักงาน

ที่	โครงการ	รายละเอียดของกิจกรรมที่เกิดขึ้นจากโครงการ	งบประมาณ (บาท)	สถานที่ดำเนินการ	หน่วยงานรับผิดชอบหลัก	พ.ศ.2567			พ.ศ.2568									ดำเนินการแล้วเสร็จ
						ต.ค.	พ.ย.	ธ.ค.	ม.ค.	ก.พ.	มี.ค.	เม.ย.	พ.ค.	มิ.ย.	ก.ค.	ส.ค.	ก.ย.	
1	เก้าอี้นั่งคอยชนิดแถว 3 ที่นั่ง	เพื่อจ่ายเป็นค่าจัดซื้อเก้าอี้นั่งคอย ชนิดแถว 3 ที่นั่ง รายละเอียด ดังนี้ - เก้าอี้แถวเหล็กมีขนาดไม่น้อยกว่า 68 x 185 x 78 ซม. จำนวน 40 ชุด (ตามราคาท้องถิ่น)	160,000 (งบเทศบาล)	ภายในเขตเทศบาล	กองคลัง	←	—	→										ธันวาคม 2567
2	เครื่องปรับอากาศแบบแยกส่วน	เพื่อจ่ายเป็นค่าจัดซื้อเครื่องปรับอากาศแบบแยกส่วน แบบตั้งพื้นหรือแบบแขวน จำนวน 2 เครื่อง (ตามบัญชีราคามาตรฐานครุภัณฑ์สำนักงานงบประมาณ ฉบับเดือนธันวาคม 2566)	64,400 (งบเทศบาล)	ภายในเขตเทศบาล	กองคลัง	←	—	→										ธันวาคม 2567

แบบ ผด. 02

1. ยุทธศาสตร์ที่ 6 พัฒนาเทศบาลให้เป็นองค์กรท้องถิ่นที่บุคลากรมีสมรรถนะสูงพร้อมต่อการให้บริการ มีนวัตกรรมและมีธรรมาภิบาล

1.1 แผนงานบริหารงานทั่วไป

1.1.1 งานบริหารงานคลัง

ครุภัณฑ์สำนักงาน

ที่	โครงการ	รายละเอียดของกิจกรรมที่เกิดขึ้นจากโครงการ	งบประมาณ (บาท)	สถานที่ดำเนินการ	หน่วยงานรับผิดชอบหลัก	พ.ศ.2567			พ.ศ.2568									ดำเนินการแล้วเสร็จ
						ต.ค.	พ.ย.	ธ.ค.	ม.ค.	ก.พ.	มี.ค.	เม.ย.	พ.ค.	มิ.ย.	ก.ค.	ส.ค.	ก.ย.	
3	ตู้เซฟนิรภัย	เพื่อจ่ายเป็นค่าจัดซื้อตู้เซฟนิรภัย รายละเอียด ดังนี้ - ขนาด 284 kg กว้าง 590x551x1275 มม. จำนวน 1 ตู้ (ตามราคาท้องถิ่น)	62,000 (งบเทศบาล)	ภายในเขตเทศบาล	กองคลัง	←	—	→										ธันวาคม 2567
4	พัดลมติดผนัง ขนาดใบพัดไม่น้อยกว่า 18 นิ้ว	เพื่อจ่ายเป็นค่าจัดซื้อพัดลมติดผนัง ขนาดใบพัดไม่น้อยกว่า 18 นิ้ว รายละเอียด ดังนี้ - มีขนาดไม่น้อยกว่า 52.8 x 41 x 63.5 ซม. จำนวน 20 ชุด (ตามราคาท้องถิ่น)	44,000 (งบเทศบาล)	ภายในเขตเทศบาล	กองคลัง	←	—	→										ธันวาคม 2567
รวม	**4 โครงการ**		**330,400**															

แบบ ผด. 02

จำนวนโครงการพัฒนาท้องถิ่น กิจกรรมและงบประมาณ

แผนการดำเนินงาน ประจำปีงบประมาณ พ.ศ.2568

เทศบาลเมืองมหาสารคาม อำเภอเมืองมหาสารคาม จังหวัดมหาสารคาม

1. ยุทธศาสตร์ที่ 6 พัฒนาเทศบาลให้เป็นองค์กรท้องถิ่นที่บุคลากรมีสมรรถนะสูงพร้อมต่อการให้บริการ มีนวัตกรรมและมีธรรมาภิบาล

1.1 แผนงานบริหารงานทั่วไป

1.1.1 งานบริหารงานคลัง

ครุภัณฑ์โฆษณาและเผยแพร่

ที่	โครงการ	รายละเอียดของกิจกรรมที่เกิดขึ้นจากโครงการ	งบประมาณ (บาท)	สถานที่ดำเนินการ	หน่วยงานรับผิดชอบหลัก	พ.ศ.2567			พ.ศ.2568									ดำเนินการแล้วเสร็จ
						ต.ค.	พ.ย.	ธ.ค.	ม.ค.	ก.พ.	มี.ค.	เม.ย.	พ.ค.	มิ.ย.	ก.ค.	ส.ค.	ก.ย.	
1	โทรทัศน์ แอล อี ดี (LED TV) แบบ Smart TV	เพื่อจ่ายเป็นค่าจัดซื้อโทรทัศน์ แอล อี ดี (LED TV) แบบ Smart TV ระดับความละเอียดจอภาพ 3840 x 2160 พิกเซล ขนาด 55 นิ้ว จำนวน 1 เครื่อง (ตามบัญชีราคามาตรฐานครุภัณฑ์ สำนักงานงบประมาณ ฉบับเดือนธันวาคม 2566)	23,000 (งบเทศบาล)	ภายในเขตเทศบาล	กองคลัง	←	—	→										ธันวาคม 2567
รวม	**1 โครงการ**		**23,000**															

แบบ ผด. 02

จำนวนโครงการพัฒนาท้องถิ่น กิจกรรมและงบประมาณ

แผนการดำเนินงาน ประจำปีงบประมาณ พ.ศ.2568

เทศบาลเมืองมหาสารคาม อำเภอเมืองมหาสารคาม จังหวัดมหาสารคาม

1. ยุทธศาสตร์ที่ 6 พัฒนาเทศบาลให้เป็นองค์กรท้องถิ่นที่บุคลากรมีสมรรถนะสูงพร้อมต่อการให้บริการ มีนวัตกรรมและมีธรรมาภิบาล

1.1 แผนงานบริหารงานทั่วไป

1.1.1 งานบริหารงานคลัง

ครุภัณฑ์คอมพิวเตอร์หรืออิเล็กทรอนิกส์

ที่	โครงการ	รายละเอียดของกิจกรรม ที่เกิดขึ้นจากโครงการ	งบประมาณ (บาท)	สถานที่ดำเนินการ	หน่วยงาน รับผิดชอบหลัก	พ.ศ.2567			พ.ศ.2568									ดำเนินการ แล้วเสร็จ
						ต.ค.	พ.ย.	ธ.ค.	ม.ค.	ก.พ.	มี.ค.	เม.ย.	พ.ค.	มิ.ย.	ก.ค.	ส.ค.	ก.ย.	
1	เครื่องคอมพิวเตอร์สำหรับงานประมวลผล แบบที่ 1 (จอแสดงภาพขนาดไม่น้อยกว่า 19 นิ้ว)	เพื่อจ่ายเป็นค่าจัดซื้อเครื่องคอมพิวเตอร์สำหรับงานประมวลผล แบบที่ 1 (จอแสดงภาพขนาดไม่น้อยกว่า 19 นิ้ว) จำนวน 2 เครื่อง (ตามเกณฑ์ราคากลางและคุณลักษณะพื้นฐานการจัดหาอุปกรณ์และระบบคอมพิวเตอร์ กระทรวงดิจิทัลเพื่อเศรษฐกิจและสังคม ฉบับเดือนมีนาคม 2566)	48,000 (งบเทศบาล)	ภายในเขตเทศบาล	กองคลัง	←	—	→										ธันวาคม 2567
2	เครื่องคอมพิวเตอร์สำหรับงานสำนักงาน (จอแสดงภาพขนาดไม่น้อยกว่า 19 นิ้ว)	เพื่อจ่ายเป็นค่าจัดซื้อเครื่องคอมพิวเตอร์สำหรับงานสำนักงาน (จอแสดงภาพขนาดไม่น้อยกว่า 19 นิ้ว) จำนวน 5 เครื่อง (ตามเกณฑ์ราคากลางและคุณลักษณะพื้นฐานการจัดหาอุปกรณ์และระบบคอมพิวเตอร์	100,000 (งบเทศบาล)	ภายในเขตเทศบาล	กองคลัง	←	—	→										ธันวาคม 2567

แบบ ผด. 02

1. ยุทธศาสตร์ที่ 6 พัฒนาเทศบาลให้เป็นองค์กรท้องถิ่นที่บุคลากรมีสมรรถนะสูงพร้อมต่อการให้บริการ มีนวัตกรรมและมีธรรมาภิบาล

1.1 แผนงานบริหารงานทั่วไป

1.1.1 งานบริหารงานคลัง

ครุภัณฑ์คอมพิวเตอร์หรืออิเล็กทรอนิกส์

ที่	โครงการ	รายละเอียดของกิจกรรมที่เกิดขึ้นจากโครงการ	งบประมาณ (บาท)	สถานที่ดำเนินการ	หน่วยงานรับผิดชอบหลัก	พ.ศ.2567			พ.ศ.2568									ดำเนินการแล้วเสร็จ
						ต.ค.	พ.ย.	ธ.ค.	ม.ค.	ก.พ.	มี.ค.	เม.ย.	พ.ค.	มิ.ย.	ก.ค.	ส.ค.	ก.ย.	
	เครื่องคอมพิวเตอร์สำหรับงานสำนักงาน (จอแสดงภาพขนาดไม่น้อยกว่า 19 นิ้ว) (ต่อ)	กระทรวงดิจิทัลเพื่อเศรษฐกิจและสังคม ฉบับเดือนมีนาคม 2566)																
3	เครื่องพิมพ์ Multifunction แบบฉีดหมึกพร้อมติดตั้งถังหมึกพิมพ์ (Ink Tank Printer)	เพื่อจ่ายเป็นค่าจัดซื้อเครื่องพิมพ์ Multifunction แบบฉีดหมึกพร้อมติดตั้งถังหมึกพิมพ์ (Ink Tank Printer) จำนวน 3 เครื่อง (ตามเกณฑ์ราคากลางและคุณลักษณะพื้นฐานการจัดหาอุปกรณ์และระบบคอมพิวเตอร์ กระทรวงดิจิทัลเพื่อเศรษฐกิจและสังคม ฉบับเดือนมีนาคม 2566)	24,000 (งบเทศบาล)	ภายในเขตเทศบาล	กองคลัง	←	—	→										ธันวาคม 2567

แบบ ผด. 02

1. ยุทธศาสตร์ที่ 6 พัฒนาเทศบาลให้เป็นองค์กรท้องถิ่นที่บุคลากรมีสมรรถนะสูงพร้อมต่อการให้บริการ มีนวัตกรรมและมีธรรมาภิบาล

1.1 แผนงานบริหารงานทั่วไป

1.1.1 งานบริหารงานคลัง

ครุภัณฑ์คอมพิวเตอร์หรืออิเล็กทรอนิกส์

ที่	โครงการ	รายละเอียดของกิจกรรมที่เกิดขึ้นจากโครงการ	งบประมาณ (บาท)	สถานที่ดำเนินการ	หน่วยงานรับผิดชอบหลัก	พ.ศ.2567			พ.ศ.2568									ดำเนินการแล้วเสร็จ
						ต.ค.	พ.ย.	ธ.ค.	ม.ค.	ก.พ.	มี.ค.	เม.ย.	พ.ค.	มิ.ย.	ก.ค.	ส.ค.	ก.ย.	
4	เครื่องพิมพ์ Multifunction เลเซอร์ หรือ LED สี	เพื่อจ่ายเป็นค่าจัดซื้อเครื่องพิมพ์ Multifunction เลเซอร์ หรือ LED สี จำนวน 1 เครื่อง (ตามเกณฑ์ราคากลางและคุณลักษณะพื้นฐานการจัดหาอุปกรณ์และระบบคอมพิวเตอร์ กระทรวงดิจิทัลเพื่อเศรษฐกิจและสังคม ฉบับเดือนมีนาคม 2566)	16,000 (งบเทศบาล)	ภายในเขตเทศบาล	กองคลัง	←	—	→										ธันวาคม 2567
5	เครื่องสำรองไฟฟ้า ขนาด 800 VA	เพื่อจ่ายเป็นค่าจัดซื้อเครื่องสำรองไฟฟ้า ขนาด 800 VA จำนวน 5 เครื่อง (ตามเกณฑ์ราคากลางและคุณลักษณะพื้นฐานการจัดหาอุปกรณ์และระบบคอมพิวเตอร์ กระทรวงดิจิทัลเพื่อเศรษฐกิจและสังคม ฉบับเดือนมีนาคม 2566)	12,500 (งบเทศบาล)	ภายในเขตเทศบาล	กองคลัง	←	—	→										ธันวาคม 2567

แบบ ผด. 02

1. ยุทธศาสตร์ที่ 6 พัฒนาเทศบาลให้เป็นองค์กรท้องถิ่นที่บุคลากรมีสมรรถนะสูงพร้อมต่อการให้บริการ มีนวัตกรรมและมีธรรมาภิบาล

1.1 แผนงานบริหารงานทั่วไป

1.1.1 งานบริหารงานคลัง

ครุภัณฑ์คอมพิวเตอร์หรืออิเล็กทรอนิกส์

ที่	โครงการ	รายละเอียดของกิจกรรมที่เกิดขึ้นจากโครงการ	งบประมาณ (บาท)	สถานที่ดำเนินการ	หน่วยงานรับผิดชอบหลัก	พ.ศ.2567			พ.ศ.2568									ดำเนินการแล้วเสร็จ
						ต.ค.	พ.ย.	ธ.ค.	ม.ค.	ก.พ.	มี.ค.	เม.ย.	พ.ค.	มิ.ย.	ก.ค.	ส.ค.	ก.ย.	
6	สแกนเนอร์ สำหรับงานเก็บเอกสารระดับศูนย์บริการ แบบที่ 2	เพื่อจ่ายเป็นค่าจัดซื้อสแกนเนอร์ สำหรับงานเก็บเอกสารระดับศูนย์บริการ แบบที่ 2 จำนวน 1 เครื่อง (ตามเกณฑ์ราคากลางและคุณลักษณะพื้นฐานการจัดหาอุปกรณ์และระบบคอมพิวเตอร์ กระทรวงดิจิทัลเพื่อเศรษฐกิจและสังคม ฉบับเดือนมีนาคม 2566)	27,000 (งบเทศบาล)	ภายในเขตเทศบาล	กองคลัง	←	—	→										ธันวาคม 2567
รวม	**6 โครงการ**		**227,500**															

กองการศึกษา

แบบ ผด.02

จำนวนโครงการพัฒนาท้องถิ่น กิจกรรมและงบประมาณ

แผนการดำเนินงาน ประจำปีงบประมาณ พ.ศ.2568

เทศบาลเมืองมหาสารคาม อำเภอเมืองมหาสารคาม จังหวัดมหาสารคาม

1. ยุทธศาสตร์ที่ 1 พัฒนาระบบการศึกษาของโรงเรียนให้มีคุณภาพ นักเรียนได้เรียนตามศักยภาพและความถนัด

1.1 แผนงานการศึกษา

1.1.1 งานบริหารทั่วไปเกี่ยวกับการศึกษา

ที่	โครงการ	รายละเอียดของกิจกรรมที่เกิดขึ้นจากโครงการ	งบประมาณ (บาท)	สถานที่ดำเนินการ	หน่วยงานรับผิดชอบหลัก	พ.ศ.2567			พ.ศ.2568									ดำเนินการแล้วเสร็จ
						ต.ค.	พ.ย.	ธ.ค.	ม.ค.	ก.พ.	มี.ค.	เม.ย.	พ.ค.	มิ.ย.	ก.ค.	ส.ค.	ก.ย.	
1	โครงการจ้างเหมาบริการบุคคลภายนอกปฏิบัติงานกองการศึกษา เทศบาลเมืองมหาสารคาม	เพื่อเป็นค่าใช้จ่ายในการจ้างเหมาบริการบุคคลภายนอกในการสนับสนุนการปฏิบัติงานของกองการศึกษา ปฏิบัติหน้าที่งานธุรการของฝ่ายบริหารงานทั่วไป จำนวน 2 อัตรา	216,000 (งบเทศบาล)	ภายในเขตเทศบาล	กองการศึกษา	←											→	12 เดือน
2	โครงการแข่งขันทักษะทางวิชาการและจัดนิทรรศการทางการศึกษาในงานมหกรรมการจัดการศึกษาท้องถิ่นระดับประเทศ	เพื่อจ่ายเป็นค่าใช้จ่ายในการดำเนินโครงการ โดยมีค่าใช้จ่ายประกอบด้วย ค่าใช้จ่ายในการประกอบพิธีทางศาสนา ค่าอาหารและเครื่องดื่มไม่มีแอลกอฮอล์ สำหรับประธาน ผู้ติดตาม แขกผู้มีเกียรติและผู้มาร่วมประกอบกิจกรรมตามวัตถุประสงค์ของโครงการ ค่ามหรสพ ค่าการแสดงและหรือค่าใช้จ่ายในการการแสดง ค่าใช้จ่ายในการโฆษณาประชาสัมพันธ์งาน ค่าใช้จ่ายที่เป็น	300,000 (งบเทศบาล)	อปท.ที่กรมส่งเสริมการปกครองท้องถิ่นมอบหมาย	กองการศึกษา									←		→	กันยายน 2568

แบบ ผด.02

1. ยุทธศาสตร์ที่ 1 พัฒนาระบบการศึกษาของโรงเรียนให้มีคุณภาพ นักเรียนได้เรียนตามศักยภาพและความถนัด

1.1 แผนงานการศึกษา

1.1.1 งานบริหารทั่วไปเกี่ยวกับการศึกษา

ที่	โครงการ	รายละเอียดของกิจกรรมที่เกิดขึ้นจากโครงการ	งบประมาณ (บาท)	สถานที่ดำเนินการ	หน่วยงานรับผิดชอบหลัก	พ.ศ.2567			พ.ศ.2568									ดำเนินการแล้วเสร็จ
						ต.ค.	พ.ย.	ธ.ค.	ม.ค.	ก.พ.	มี.ค.	เม.ย.	พ.ค.	มิ.ย.	ก.ค.	ส.ค.	ก.ย.	
	โครงการแข่งขันทักษะทางวิชาการและจัดนิทรรศการทางการศึกษาในงานมหกรรมการจัดการศึกษาท้องถิ่นระดับประเทศ (ต่อ)	กิจกรรมหลักของโครงการ ค่าตอบแทนเจ้าหน้าที่ช่วยปฏิบัติงานในการจัดงานและการจัดกิจกรรมสาธารณะ ค่าใช้จ่ายเกี่ยวกับสถานที่ในการจัดงาน และการจัดกิจกรรมสาธารณะ ค่าตอบแทนกรรมการตัดสิน ค่าโล่ ถ้วยรางวัล เงินรางวัล ของรางวัล ค่าจ้างเหมาจัดนิทรรศการในการจัดงาน ค่าวัสดุอุปกรณ์ในการแข่งขันและค่าใช้จ่ายอื่นๆ ที่จำเป็นและเกี่ยวข้องในการจัดงาน ค่าเบี้ยเลี้ยงเดินทาง ค่าเช่าที่พัก ค่าพาหนะรวมถึงค่าเช่ายานพาหนะ ค่าเชื้อเพลิงหรือพลังงานสำหรับยานพาหนะ ค่าระวางบรรทุก ค่าจ้างคนหาบหามและอื่น ๆ ทำนองเดียวกัน และค่าใช้จ่ายอื่นที่จำเป็นต้องจ่ายเนื่องในการเดินทางไปราชการ																

แบบ ผด.02

1. ยุทธศาสตร์ที่ 1 พัฒนาระบบการศึกษาของโรงเรียนให้มีคุณภาพ นักเรียนได้เรียนตามศักยภาพและความถนัด

1.1 แผนงานการศึกษา

1.1.1 งานบริหารทั่วไปเกี่ยวกับการศึกษา

ที่	โครงการ	รายละเอียดของกิจกรรมที่เกิดขึ้นจากโครงการ	งบประมาณ (บาท)	สถานที่ดำเนินการ	หน่วยงานรับผิดชอบหลัก	พ.ศ.2567			พ.ศ.2568									ดำเนินการแล้วเสร็จ
						ต.ค.	พ.ย.	ธ.ค.	ม.ค.	ก.พ.	มี.ค.	เม.ย.	พ.ค.	มิ.ย.	ก.ค.	ส.ค.	ก.ย.	
3	โครงการแข่งขันทักษะทางวิชาการและจัดนิทรรศการทางการศึกษาในงานมหกรรมการจัดการศึกษาท้องถิ่น ระดับภาคตะวันออกเฉียงเหนือ	เพื่อจ่ายเป็นค่าใช้จ่ายในการดำเนินโครงการ โดยมีค่าใช้จ่ายประกอบด้วย ค่าใช้จ่ายในการประกอบพิธีทางศาสนา ค่าอาหารและเครื่องดื่มไม่มีแอลกอฮอล์ สำหรับประธาน ผู้ติดตาม แขกผู้มีเกียรติและผู้มาร่วมประกอบกิจกรรมตามวัตถุประสงค์ของโครงการ ค่ามหรสพ ค่าการแสดงและหรือค่าใช้จ่ายในการการแสดง ค่าใช้จ่ายในการโฆษณาประชาสัมพันธ์งาน ค่าใช้จ่ายที่เป็นกิจกรรมหลักของโครงการ ค่าตอบแทนเจ้าหน้าที่ช่วยปฏิบัติงานในการจัดงานและการจัดกิจกรรมสาธารณะ ค่าใช้จ่ายเกี่ยวกับสถานที่ในการจัดงาน และการจัดกิจกรรมสาธารณะ ค่าตอบแทนกรรมการตัดสิน ค่าโล่ ถ้วยรางวัล เงินรางวัล ของรางวัล ค่าจ้างเหมาจัดนิทรรศการในการจัดงาน ค่าวัสดุอุปกรณ์ในการแข่งขันและค่าใช้จ่ายอื่นๆ ที่จำเป็นและเกี่ยวข้อง	500,000 (งบเทศบาล)	อปท.ที่กรมส่งเสริมการปกครองท้องถิ่นมอบหมาย	กองการศึกษา								↔	↔	↔			กรกฎาคม 2568

แบบ ผด.02

1. ยุทธศาสตร์ที่ 1 พัฒนาระบบการศึกษาของโรงเรียนให้มีคุณภาพ นักเรียนได้เรียนตามศักยภาพและความถนัด

1.1 แผนงานการศึกษา

1.1.1 งานบริหารทั่วไปเกี่ยวกับการศึกษา

ที่	โครงการ	รายละเอียดของกิจกรรมที่เกิดขึ้นจากโครงการ	งบประมาณ (บาท)	สถานที่ดำเนินการ	หน่วยงานรับผิดชอบหลัก	พ.ศ.2567			พ.ศ.2568									ดำเนินการแล้วเสร็จ
						ต.ค.	พ.ย.	ธ.ค.	ม.ค.	ก.พ.	มี.ค.	เม.ย.	พ.ค.	มิ.ย.	ก.ค.	ส.ค.	ก.ย.	
	โครงการแข่งขันทักษะทางวิชาการและจัดนิทรรศการทางการศึกษาในงานมหกรรมการจัดการศึกษาท้องถิ่น ระดับภาคตะวันออกเฉียงเหนือ (ต่อ)	ในการจัดงาน ค่าเบี้ยเลี้ยงเดินทาง ค่าเช่าที่พัก ค่าพาหนะรวมถึงค่าเช่ายานพาหนะ ค่าเชื้อเพลิงหรือพลังงานสำหรับยานพาหนะ ค่าระวางบรรทุก ค่าจ้างคนหาบหามและอื่น ๆ ทำนองเดียวกัน และค่าใช้จ่ายอื่นที่จำเป็นต้องจ่ายเนื่องในการเดินทางไปราชการ																
4	โครงการแข่งขันทักษะทางวิชาการและจัดนิทรรศการทางการศึกษาในงานมหกรรมการจัดการศึกษาท้องถิ่น ระดับองค์กรปกครองส่วนท้องถิ่น	เพื่อจ่ายเป็นค่าใช้จ่ายในการดำเนินโครงการ โดยมีค่าใช้จ่ายประกอบด้วย ค่าใช้จ่ายในการประกอบพิธีทางศาสนา ค่าอาหารและเครื่องดื่มไม่มีแอลกอฮอล์ สำหรับประธาน ผู้ติดตาม แขกผู้มีเกียรติและผู้มาร่วมประกอบกิจกรรมตามวัตถุประสงค์ของโครงการ ค่ามหรสพ ค่าการแสดงและหรือค่าใช้จ่ายในการการแสดง ค่าใช้จ่ายในการโฆษณาประชาสัมพันธ์งาน ค่าใช้จ่ายที่เป็นกิจกรรมหลักของโครงการ ค่าตอบแทน	200,000 (งบเทศบาล)	โรงเรียนในสังกัดเทศบาลเมืองมหาสารคาม	กองการศึกษา							←	—	→				มิถุนายน 2568

แบบ ผด.02

1. ยุทธศาสตร์ที่ 1 พัฒนาระบบการศึกษาของโรงเรียนให้มีคุณภาพ นักเรียนได้เรียนตามศักยภาพและความถนัด

1.1 แผนงานการศึกษา

1.1.1 งานบริหารทั่วไปเกี่ยวกับการศึกษา

ที่	โครงการ	รายละเอียดของกิจกรรมที่เกิดขึ้นจากโครงการ	งบประมาณ (บาท)	สถานที่ดำเนินการ	หน่วยงานรับผิดชอบหลัก	พ.ศ.2567			พ.ศ.2568									ดำเนินการแล้วเสร็จ
						ต.ค.	พ.ย.	ธ.ค.	ม.ค.	ก.พ.	มี.ค.	เม.ย.	พ.ค.	มิ.ย.	ก.ค.	ส.ค.	ก.ย.	
	โครงการแข่งขันทักษะทางวิชาการและจัดนิทรรศการทางการศึกษาในงานมหกรรมการจัดการศึกษาท้องถิ่น ระดับองค์กรปกครองส่วนท้องถิ่น (ต่อ)	เจ้าหน้าที่ช่วยปฏิบัติงานในการจัดงานและการจัดกิจกรรมสาธารณะ ค่าใช้จ่ายเกี่ยวกับสถานที่ในการจัดงาน และการจัดกิจกรรมสาธารณะ ค่าตอบแทนกรรมการตัดสิน ค่าโล่ ถ้วยรางวัล เงินรางวัล ของรางวัล ค่าจ้างเหมาจัดนิทรรศการในการจัดงาน ค่าวัสดุอุปกรณ์ในการแข่งขันและค่าใช้จ่ายอื่นๆ ที่จำเป็นและเกี่ยวข้องในการจัดงาน ค่าเบี้ยเลี้ยงเดินทาง ค่าเช่าที่พัก ค่าพาหนะรวมถึงค่าเช่ายานพาหนะ ค่าเชื้อเพลิงหรือพลังงานสำหรับยานพาหนะ ค่าระวางบรรทุก ค่าจ้างคนหาบหามและอื่น ๆ ทำนองเดียวกัน และค่าใช้จ่ายอื่นที่จำเป็นต้องจ่ายเนื่องในการเดินทางไปราชการ																

แบบ ผด.02

1. ยุทธศาสตร์ที่ 1 พัฒนาระบบการศึกษาของโรงเรียนให้มีคุณภาพ นักเรียนได้เรียนตามศักยภาพและความถนัด

1.1 แผนงานการศึกษา

1.1.1 งานบริหารทั่วไปเกี่ยวกับการศึกษา

ที่	โครงการ	รายละเอียดของกิจกรรมที่เกิดขึ้นจากโครงการ	งบประมาณ (บาท)	สถานที่ดำเนินการ	หน่วยงานรับผิดชอบหลัก	พ.ศ.2567			พ.ศ.2568									ดำเนินการแล้วเสร็จ
						ต.ค.	พ.ย.	ธ.ค.	ม.ค.	ก.พ.	มี.ค.	เม.ย.	พ.ค.	มิ.ย.	ก.ค.	ส.ค.	ก.ย.	
5	โครงการคัดเลือกครูดีเด่นเพชรประทีป	เพื่อจ่ายเป็นค่าใช้จ่ายในการดำเนินโครงการ โดยมีค่าใช้จ่ายประกอบด้วย ค่าใช้จ่ายในการประกอบพิธีทางศาสนา ค่าอาหารและเครื่องดื่มไม่มีแอลกอฮอล์ สำหรับประธาน ผู้ติดตาม แขกผู้มีเกียรติและผู้มาร่วมประกอบกิจกรรมตามวัตถุประสงค์ของโครงการ ค่ามหรสพ ค่าการแสดงและหรือค่าใช้จ่ายในการการแสดง ค่าใช้จ่ายในการโฆษณาประชาสัมพันธ์งาน ค่าใช้จ่ายที่เป็นกิจกรรมหลักของโครงการ ค่าตอบแทนเจ้าหน้าที่ช่วยปฏิบัติงานในการจัดงานและการจัดกิจกรรมสาธารณะ ค่าใช้จ่ายเกี่ยวกับสถานที่ในการจัดงาน และการจัดกิจกรรมสาธารณะ ค่าตอบแทนกรรมการตัดสิน ค่าโล่ ถ้วยรางวัล เงินรางวัล ของรางวัล ค่าจ้างเหมาจัดนิทรรศการในการจัดงาน และค่าใช้จ่ายอื่น ๆ	20,000 (งบเทศบาล)	ภายในเขตเทศบาล	กองการศึกษา			←→	←→								มกราคม 2568

แบบ ผด.02

1. ยุทธศาสตร์ที่ 1 พัฒนาระบบการศึกษาของโรงเรียนให้มีคุณภาพ นักเรียนได้เรียนตามศักยภาพและความถนัด

1.1 แผนงานการศึกษา

1.1.1 งานบริหารทั่วไปเกี่ยวกับการศึกษา

ที่	โครงการ	รายละเอียดของกิจกรรมที่เกิดขึ้นจากโครงการ	งบประมาณ (บาท)	สถานที่ดำเนินการ	หน่วยงานรับผิดชอบหลัก	พ.ศ.2567			พ.ศ.2568									ดำเนินการแล้วเสร็จ
						ต.ค.	พ.ย.	ธ.ค.	ม.ค.	ก.พ.	มี.ค.	เม.ย.	พ.ค.	มิ.ย.	ก.ค.	ส.ค.	ก.ย.	
6	โครงการจัดนิทรรศการแสดงผลงานทางการศึกษา และเข้าร่วมแข่งขันทักษะทางวิชาการศิลปหัตถกรรมนักเรียนของกระทรวงศึกษาธิการ	เพื่อจ่ายเป็นค่าใช้จ่ายในการดำเนินโครงการ โดยมีค่าใช้จ่ายประกอบด้วย ค่าใช้จ่ายในการประกอบพิธีทางศาสนา ค่าอาหารและเครื่องดื่มไม่มีแอลกอฮอล์ สำหรับประธาน ผู้ติดตาม แขกผู้มีเกียรติ และผู้มาร่วมประกอบกิจกรรมตามวัตถุประสงค์ของโครงการ ค่ามหรสพ ค่าการแสดงและหรือค่าใช้จ่ายในการการแสดง ค่าใช้จ่ายในการโฆษณาประชาสัมพันธ์งาน ค่าใช้จ่ายที่เป็นกิจกรรมหลักของโครงการ ค่าตอบแทนเจ้าหน้าที่ช่วยปฏิบัติงานในการจัดงาน และการจัดกิจกรรมสาธารณะค่าใช้จ่ายเกี่ยวกับสถานที่ในการจัดงาน และการจัดกิจกรรมสาธารณะ ค่าตอบแทนกรรมการตัดสิน ค่าโล่ ถ้วยรางวัล เงินรางวัล ของรางวัล ค่าจ้างเหมาจัดนิทรรศการในการจัดงาน และค่าใช้จ่ายอื่น ๆ	200,000 (งบเทศบาล)	ภายในเขตเทศบาล และหรือนอกเขตเทศบาล	กองการศึกษา	←	—	→										มกราคม 2568

แบบ ผด.02

1. ยุทธศาสตร์ที่ 1 พัฒนาระบบการศึกษาของโรงเรียนให้มีคุณภาพ นักเรียนได้เรียนตามศักยภาพและความถนัด

1.1 แผนงานการศึกษา

1.1.1 งานบริหารทั่วไปเกี่ยวกับการศึกษา

ที่	โครงการ	รายละเอียดของกิจกรรมที่เกิดขึ้นจากโครงการ	งบประมาณ (บาท)	สถานที่ดำเนินการ	หน่วยงานรับผิดชอบหลัก	พ.ศ.2567			พ.ศ.2568									ดำเนินการแล้วเสร็จ
						ต.ค.	พ.ย.	ธ.ค.	ม.ค.	ก.พ.	มี.ค.	เม.ย.	พ.ค.	มิ.ย.	ก.ค.	ส.ค.	ก.ย.	
	โครงการจัดนิทรรศการแสดงผลงานทางการศึกษา และเข้าร่วมแข่งขันทักษะทางวิชาการศิลปหัตถกรรมนักเรียนของกระทรวงศึกษาธิการ (ต่อ)	ที่จำเป็นและเกี่ยวข้องในการจัดงาน เป็นต้น ค่าเบี้ยเลี้ยงเดินทาง ค่าเช่าที่พัก ค่าพาหนะ รวมถึงค่าเช่าพาหนะ ค่าเชื้อเพลิงหรือพลังงานสำหรับยานพาหนะ ค่าระวางบรรทุก ค่าจ้างคนหาบหาม และอื่น ๆ ทำนองเดียวกัน และค่าใช้จ่ายอื่นที่จำเป็นต้องจ่ายในการเดินทางไปราชการ																
7	โครงการจัดระบบประกันคุณภาพการศึกษาภายในสถานศึกษาขั้นพื้นฐานขององค์กรปกครองส่วนท้องถิ่น ตามกฎกระทรวงการประกันคุณภาพการศึกษา พ.ศ. 2561	เพื่อจ่ายเป็นค่าใช้จ่ายในการดำเนินโครงการ เช่น ค่าใช้จ่ายเกี่ยวกับการใช้และการตกแต่งสถานที่ฝึกอบรม ค่าใช้จ่ายในพิธีเปิดและปิดการฝึกอบรม ค่าวัสดุเครื่องเขียน และอุปกรณ์ ค่าประกาศนียบัตร ค่าถ่ายเอกสาร ค่าพิมพ์-เอกสารและสิ่งพิมพ์ ค่าหนังสือสำหรับผู้เข้ารับการฝึกอบรม ค่าใช้จ่ายในการติดต่อสื่อสาร ค่าเช่าอุปกรณ์ต่างๆ ในการฝึกอบรม ค่ากระเป๋าหรือสิ่งที่ใช้บรรจุเอกสารสำหรับผู้เข้ารับการฝึกอบรม ค่าของสมนาคุณ-	10,000 (งบเทศบาล)	โรงเรียนในสังกัดเทศบาลเมืองมหารคาม	กองการศึกษา					↔	↔	↔	↔					พฤษภาคม 2568

แบบ ผด.02

1. ยุทธศาสตร์ที่ 1 พัฒนาระบบการศึกษาของโรงเรียนให้มีคุณภาพ นักเรียนได้เรียนตามศักยภาพและความถนัด

1.1 แผนงานการศึกษา

1.1.1 งานบริหารทั่วไปเกี่ยวกับการศึกษา

ที่	โครงการ	รายละเอียดของกิจกรรมที่เกิดขึ้นจากโครงการ	งบประมาณ (บาท)	สถานที่ดำเนินการ	หน่วยงานรับผิดชอบหลัก	พ.ศ.2567			พ.ศ.2568									ดำเนินการแล้วเสร็จ
						ต.ค.	พ.ย.	ธ.ค.	ม.ค.	ก.พ.	มี.ค.	เม.ย.	พ.ค.	มิ.ย.	ก.ค.	ส.ค.	ก.ย.	
	โครงการจัดระบบประกันคุณภาพการศึกษาภายในสถานศึกษาขั้นพื้นฐานขององค์กรปกครองส่วนท้องถิ่น ตามกฎกระทรวงการประกันคุณภาพการศึกษา พ.ศ. 2561 (ต่อ)	ในการดูงาน ค่าอาหารว่างและเครื่องดื่ม ค่าสมนาคุณวิทยากร ค่าอาหาร ค่าเช่าที่พัก ค่ายานพาหนะ ฯลฯ ค่าใช้จ่ายอื่นที่จำเป็นในการฝึกอบรม																
8	โครงการจัดระบบประกันคุณภาพการศึกษาภายในสถานศึกษาปฐมวัยขององค์กรปกครองส่วนท้องถิ่นตามกฎกระทรวงการประกันคุณภาพการศึกษา พ.ศ. 2561	เพื่อจ่ายเป็นค่าใช้จ่ายในการดำเนินโครงการ เช่น ค่าใช้จ่ายเกี่ยวกับการใช้และการตกแต่งสถานที่ฝึกอบรม ค่าใช้จ่ายในพิธีเปิดและปิดการฝึกอบรม ค่าวัสดุเครื่องเขียน และอุปกรณ์ ค่าประกาศนียบัตร ค่าถ่ายเอกสาร ค่าพิมพ์-เอกสารและสิ่งพิมพ์ ค่าหนังสือสำหรับผู้เข้ารับการฝึกอบรม ค่าใช้จ่ายในการติดต่อสื่อสาร ค่าเช่าอุปกรณ์ต่างๆ ในการฝึกอบรม ค่ากระเป๋าหรือสิ่งที่ใช้บรรจุเอกสารสำหรับ	10,000 (งบเทศบาล)	โรงเรียนในสังกัดเทศบาลเมืองมหารคาม	กองการศึกษา					←	—	→					พฤษภาคม 2568

แบบ ผด.02

1. ยุทธศาสตร์ที่ 1 พัฒนาระบบการศึกษาของโรงเรียนให้มีคุณภาพ นักเรียนได้เรียนตามศักยภาพและความถนัด

1.1 แผนงานการศึกษา

1.1.1 งานบริหารทั่วไปเกี่ยวกับการศึกษา

ที่	โครงการ	รายละเอียดของกิจกรรมที่เกิดขึ้นจากโครงการ	งบประมาณ (บาท)	สถานที่ดำเนินการ	หน่วยงานรับผิดชอบหลัก	พ.ศ.2567			พ.ศ.2568									ดำเนินการแล้วเสร็จ
						ต.ค.	พ.ย.	ธ.ค.	ม.ค.	ก.พ.	มี.ค.	เม.ย.	พ.ค.	มิ.ย.	ก.ค.	ส.ค.	ก.ย.	
	โครงการจัดระบบประกันคุณภาพการศึกษาภายในสถานศึกษาปฐมวัยขององค์กรปกครองส่วนท้องถิ่นตามกฎกระทรวงการประกันคุณภาพการศึกษา พ.ศ. 2561 (ต่อ)	ผู้เข้ารับการฝึกอบรม ค่าของสมนาคุณ-ในการดูงาน ค่าอาหารว่างและเครื่องดื่ม ค่าสมนาคุณวิทยากร ค่าอาหาร ค่าเช่าที่พัก ค่ายานพาหนะ ฯลฯ ค่าใช้จ่ายอื่นที่จำเป็นในการฝึกอบรม																
9	โครงการจ้างครูต่างชาติสอนภาษาต่างประเทศ	เพื่อจ่ายเป็นค่าใช้จ่ายในการดำเนินโครงการ โดยมีค่าใช้จ่ายประกอบด้วย ค่าจ้างครูต่างชาติสอนในสถานศึกษาสังกัดเทศบาลเมืองมหาสารคาม และค่าใช้จ่ายอื่นๆ ที่เข้าลักษณะรายจ่ายตามโครงการนี้ สำหรับจ่ายให้โรงเรียนสังกัดเทศบาลเมืองมหาสารคาม	10,000,000 (งบเทศบาล)	ภายในเขตเทศบาล	กองการศึกษา	←	—	—	—	—	—	—	—	—	—	—	→	กันยายน 2568

แบบ ผด.02

1. ยุทธศาสตร์ที่ 1 พัฒนาระบบการศึกษาของโรงเรียนให้มีคุณภาพ นักเรียนได้เรียนตามศักยภาพและความถนัด

1.1 แผนงานการศึกษา

1.1.1 งานบริหารทั่วไปเกี่ยวกับการศึกษา

ที่	โครงการ	รายละเอียดของกิจกรรมที่เกิดขึ้นจากโครงการ	งบประมาณ (บาท)	สถานที่ดำเนินการ	หน่วยงานรับผิดชอบหลัก	พ.ศ.2567			พ.ศ.2568									ดำเนินการแล้วเสร็จ
						ต.ค.	พ.ย.	ธ.ค.	ม.ค.	ก.พ.	มี.ค.	เม.ย.	พ.ค.	มิ.ย.	ก.ค.	ส.ค.	ก.ย.	
10	โครงการประชุมคณะกรรมการพัฒนาการศึกษาท้องถิ่นเทศบาลเมืองมหาสารคามและผู้เกี่ยวข้อง	เพื่อจ่ายเป็นค่าใช้จ่ายในการดำเนินโครงการ เช่น ค่าใช้จ่ายเกี่ยวกับการใช้และการตกแต่งสถานที่ฝึกอบรม ค่าใช้จ่ายในพิธีเปิดและปิดการฝึกอบรม ค่าวัสดุเครื่องเขียน และอุปกรณ์ ค่าประกาศนียบัตร ค่าถ่ายเอกสาร ค่าพิมพ์-เอกสารและสิ่งพิมพ์ ค่าหนังสือสำหรับผู้เข้ารับการฝึกอบรม ค่าใช้จ่ายในการติดต่อสื่อสาร ค่าเช่าอุปกรณ์ต่างๆ ในการฝึกอบรม ค่ากระเป๋าหรือสิ่งที่ใช้บรรจุเอกสารสำหรับผู้เข้ารับการฝึกอบรม ค่าของสมนาคุณ-ในการดูงาน ค่าอาหารว่างและเครื่องดื่ม ค่าสมนาคุณวิทยากร ค่าอาหาร ค่าเช่าที่พัก ค่ายานพาหนะ ฯลฯ ค่าใช้จ่ายอื่นที่จำเป็นในการฝึกอบรม	20,000 (งบเทศบาล)	ภายในเขตเทศบาล	กองการศึกษา				↔	↔								กุมภาพันธ์ 2568

แบบ ผด.02

1. ยุทธศาสตร์ที่ 1 พัฒนาระบบการศึกษาของโรงเรียนให้มีคุณภาพ นักเรียนได้เรียนตามศักยภาพและความถนัด

1.1 แผนงานการศึกษา

1.1.1 งานบริหารทั่วไปเกี่ยวกับการศึกษา

ที่	โครงการ	รายละเอียดของกิจกรรมที่เกิดขึ้นจากโครงการ	งบประมาณ (บาท)	สถานที่ดำเนินการ	หน่วยงานรับผิดชอบหลัก	พ.ศ.2567			พ.ศ.2568									ดำเนินการแล้วเสร็จ
						ต.ค.	พ.ย.	ธ.ค.	ม.ค.	ก.พ.	มี.ค.	เม.ย.	พ.ค.	มิ.ย.	ก.ค.	ส.ค.	ก.ย.	
11	โครงการอบรมเจ้าหน้าที่ผู้ปฏิบัติหน้าที่เงินรายได้สถานศึกษา และผู้เกี่ยวข้อง	เพื่อจ่ายเป็นค่าใช้จ่ายในการดำเนินโครงการ เช่น ค่าใช้จ่ายเกี่ยวกับการใช้และการตกแต่งสถานที่ฝึกอบรม ค่าใช้จ่ายในพิธีเปิดและปิดการฝึกอบรม ค่าวัสดุเครื่องเขียน และอุปกรณ์ ค่าประกาศนียบัตร ค่าถ่ายเอกสาร ค่าพิมพ์-เอกสารและสิ่งพิมพ์ ค่าหนังสือสำหรับผู้เข้ารับการฝึกอบรม ค่าใช้จ่ายในการติดต่อสื่อสาร ค่าเช่าอุปกรณ์ต่างๆ ในการฝึกอบรม ค่ากระเป๋าหรือสิ่งที่ใช้บรรจุเอกสารสำหรับผู้เข้ารับการฝึกอบรม ค่าของสมนาคุณ-ในการดูงาน ค่าอาหารว่างและเครื่องดื่ม ค่าสมนาคุณวิทยากร ค่าอาหาร ค่าเช่าที่พัก ค่ายานพาหนะ ฯลฯ ค่าใช้จ่ายอื่นที่จำเป็นในการฝึกอบรม	20,000 (งบเทศบาล)	ภายในเขตเทศบาล	กองการศึกษา				↔	↔								กุมภาพันธ์ 2568

แบบ ผด.02

1. ยุทธศาสตร์ที่ 1 พัฒนาระบบการศึกษาของโรงเรียนให้มีคุณภาพ นักเรียนได้เรียนตามศักยภาพและความถนัด

1.1 แผนงานการศึกษา

1.1.1 งานบริหารทั่วไปเกี่ยวกับการศึกษา

ที่	โครงการ	รายละเอียดของกิจกรรมที่เกิดขึ้นจากโครงการ	งบประมาณ (บาท)	สถานที่ดำเนินการ	หน่วยงานรับผิดชอบหลัก	พ.ศ.2567			พ.ศ.2568									ดำเนินการแล้วเสร็จ
						ต.ค.	พ.ย.	ธ.ค.	ม.ค.	ก.พ.	มี.ค.	เม.ย.	พ.ค.	มิ.ย.	ก.ค.	ส.ค.	ก.ย.	
12	โครงการอบรมและการดูงานพนักงานครูเทศบาลและผู้เกี่ยวข้อง	เพื่อจ่ายเป็นค่าใช้จ่ายในการดำเนินโครงการ โดยมีค่าใช้จ่ายประกอบด้วย ค่าใช้จ่ายในพิธีเปิดและปิดการฝึกอบรม ค่าวัสดุ เครื่องเขียนและอุปกรณ์ ค่าประกาศนียบัตร ค่าถ่ายเอกสาร ค่าพิมพ์เอกสารและสิ่งพิมพ์ ค่าหนังสือสำหรับผู้เข้ารับการฝึกอบรม ค่าใช้จ่ายในการติดต่อสื่อสาร ค่าเช่าอุปกรณ์ต่างๆ ในการฝึกอบรม ค่ากระเป๋าหรือสิ่งที่ใช้บรรจุเอกสารสำหรับผู้เข้ารับการฝึกอบรม ค่าของสมนาคุณในการดูงาน ค่าอาหารว่างและเครื่องดื่ม ค่าสมนาคุณวิทยากร ค่าอาหาร ค่าเช่าที่พัก ค่ายานพาหนะ และค่าใช้จ่ายอื่นที่จำเป็นต้องจ่ายเนื่องในการเดินทางไปราชการ	500,000 (งบเทศบาล)	โรงเรียนในสังกัดเทศบาลเมืองมหารคาม	กองการศึกษา		←									→	กันยายน 2568

แบบ ผด.02

1. ยุทธศาสตร์ที่ 1 พัฒนาระบบการศึกษาของโรงเรียนให้มีคุณภาพ นักเรียนได้เรียนตามศักยภาพและความถนัด

1.1 แผนงานการศึกษา

1.1.2 งานระดับก่อนวัยเรียนและประถมศึกษา

ที่	โครงการ	รายละเอียดของกิจกรรมที่เกิดขึ้นจากโครงการ	งบประมาณ (บาท)	สถานที่ดำเนินการ	หน่วยงานรับผิดชอบหลัก	พ.ศ.2567			พ.ศ.2568									ดำเนินการแล้วเสร็จ
						ต.ค.	พ.ย.	ธ.ค.	ม.ค.	ก.พ.	มี.ค.	เม.ย.	พ.ค.	มิ.ย.	ก.ค.	ส.ค.	ก.ย.	
13	โครงการจ้างครูผู้สอนเฉพาะรายวิชาที่ขาดแคลนสถานศึกษาสังกัดเทศบาลเมืองมหาสารคาม	เพื่อจ่ายเป็นค่าใช้จ่ายในการดำเนินโครงการ โดยมีค่าใช้จ่ายประกอบด้วย ค่าจ้างเหมาบริการบุคคลภายนอก เพื่อเป็นครูผู้สอนเฉพาะรายวิชาที่ขาดแคลน สถานศึกษาในสังกัดเทศบาลเมืองมหาสารคาม และค่าใช้จ่ายอื่นๆ ที่เข้าลักษณะรายจ่ายตามโครงการนี้ สำหรับจ่ายให้แก่สถานศึกษาสังกัดเทศบาลเมืองมหาสารคาม	2,167,600 (งบเทศบาล)	โรงเรียนสังกัดเทศบาลเมืองมหาสารคาม	กองการศึกษา	←	—	—	—	—	—	—	—	—	—	—	→	กันยายน 2568
14	โครงการจ้างเหมาบริการบุคคลภายนอกปฏิบัติงานผู้ช่วยครู ศูนย์พัฒนาเด็กเล็กเทศบาลเมืองมหาสารคาม (โครงการสนับสนุนค่าใช้จ่ายในการบริหารสถานศึกษา)	เพื่อจ่ายเป็นค่าใช้จ่ายในการดำเนินโครงการ โดยมีค่าใช้จ่ายประกอบด้วย ค่าใช้จ่ายในการจ้างเหมาบริการบุคคลภายนอกในการสนับสนุนการปฏิบัติงานผู้ช่วยครูของศูนย์พัฒนาเด็กเล็กเทศบาลเมืองมหาสารคาม จำนวน 3 อัตรา ในอัตราเดือนละ 15,000 บาท ระยะเวลา 12 เดือน	540,000 (งบเทศบาล)	ศูนย์พัฒนาเด็กเล็กเทศบาลเมืองมหาสารคาม	กองการศึกษา	←	—	—	—	—	—	—	—	—	—	—	→	12 เดือน

แบบ ผด.02

1. ยุทธศาสตร์ที่ 1 พัฒนาระบบการศึกษาของโรงเรียนให้มีคุณภาพ นักเรียนได้เรียนตามศักยภาพและความถนัด

1.1 แผนงานการศึกษา

1.1.2 งานระดับก่อนวัยเรียนและประถมศึกษา

ที่	โครงการ	รายละเอียดของกิจกรรมที่เกิดขึ้นจากโครงการ	งบประมาณ (บาท)	สถานที่ดำเนินการ	หน่วยงานรับผิดชอบหลัก	พ.ศ.2567			พ.ศ.2568									ดำเนินการแล้วเสร็จ
						ต.ค.	พ.ย.	ธ.ค.	ม.ค.	ก.พ.	มี.ค.	เม.ย.	พ.ค.	มิ.ย.	ก.ค.	ส.ค.	ก.ย.	
15	โครงการจ้างเหมาบริการบุคคลภายนอกปฏิบัติงานโรงเรียนเทศบาลบ้านค้อ (โครงการสนับสนุนค่าใช้จ่ายในการบริหารสถานศึกษา)	เพื่อเป็นค่าใช้จ่ายในการจ้างเหมาบริการบุคคลภายนอกปฏิบัติหน้าที่สนับสนุนโรงเรียนเทศบาลบ้านค้อ จำนวน 2 อัตรา ในอัตราเดือนละ 15,000 บาท ระยะเวลา 12 เดือน	360,000 (งบเทศบาล)	โรงเรียนเทศบาลบ้านค้อ	กองการศึกษา	←											→	12 เดือน
16	โครงการจ้างเหมาบริการบุคคลภายนอกปฏิบัติงาน ศูนย์พัฒนาเด็กเล็กเทศบาลเมืองมหาสารคาม	เพื่อจ่ายเป็นค่าใช้จ่ายในการดำเนินโครงการ โดยมีค่าใช้จ่ายประกอบด้วย ค่าใช้จ่ายในการจ้างเหมาบริการบุคคลภายนอกในการสนับสนุนการปฏิบัติงานของศูนย์พัฒนาเด็กเล็กเทศบาลเมืองมหาสารคาม จำนวน 6 อัตรา ในอัตราเดือนละ 15,000 บาท ระยะเวลา 12 เดือน	648,000 (งบเทศบาล)	ศูนย์พัฒนาเด็กเล็กเทศบาลเมืองมหาสารคาม	กองการศึกษา	←											→	12 เดือน

1. ยุทธศาสตร์ที่ 1 พัฒนาระบบการศึกษาของโรงเรียนให้มีคุณภาพ นักเรียนได้เรียนตามศักยภาพและความถนัด

1.1 แผนงานการศึกษา

1.1.2 งานระดับก่อนวัยเรียนและประถมศึกษา

ที่	โครงการ	รายละเอียดของกิจกรรมที่เกิดขึ้นจากโครงการ	งบประมาณ (บาท)	สถานที่ดำเนินการ	หน่วยงานรับผิดชอบหลัก	พ.ศ.2567			พ.ศ.2568									ดำเนินการแล้วเสร็จ
						ต.ค.	พ.ย.	ธ.ค.	ม.ค.	ก.พ.	มี.ค.	เม.ย.	พ.ค.	มิ.ย.	ก.ค.	ส.ค.	ก.ย.	
17	โครงการประชุมคณะกรรมการสถานศึกษาขั้นพื้นฐานและผู้เกี่ยวข้องโรงเรียนสังกัดเทศบาลเมืองมหาสารคาม (โครงการสนับสนุนค่าใช้จ่ายในการบริหารสถานศึกษา)	เพื่อจ่ายเป็นค่าใช้จ่ายในการดำเนินโครงการ โดยมีค่าใช้จ่ายประกอบด้วย ค่าเบี้ยประชุมรายครั้งสำหรับคณะกรรมการสถานศึกษาขั้นพื้นฐานโรงเรียนสังกัดเทศบาลเมืองมหาสารคาม ค่าอาหารและเครื่องดื่มไม่มีแอลกอฮอล์ ค่าใช้จ่ายในการตกแต่งและจัดสถานที่ และค่าใช้จ่ายอื่นๆ ที่จำเป็นและเกี่ยวข้องในการจัดงาน สำหรับจ่ายให้แก่โรงเรียนในสังกัดเทศบาลเมืองมหาสารคาม	556,800 (งบเทศบาล)	โรงเรียนสังกัดเทศบาลเมืองมหาสารคาม	กองการศึกษา				←								→	กันยายน 2568
18	โครงการส่งเสริมการจัดการศึกษาลักษณะพิเศษตามหลักสูตรพัฒนาผู้เรียนสู่ความเป็นเลิศโรงเรียนเทศบาลสามัคคีวิทยา	เพื่อจ่ายเป็นค่าใช้จ่ายในการดำเนินโครงการ โดยมีค่าใช้จ่ายประกอบด้วย ค่าอาหารและเครื่องดื่มไม่มีแอลกอฮอล์สำหรับนักกีฬา ค่าใช้จ่ายที่เป็นกิจกรรมหลักของโครงการ ค่าตอบแทนเจ้าหน้าที่ช่วยปฏิบัติงานในการจัดงาน และการจัดกิจกรรมสาธารณะ ค่าใช้จ่ายเกี่ยวกับสถานที่ในการจัดงาน ค่าฝึกซ้อมกีฬา ค่าตอบแทนคณะกรรมการ-	600,000 (งบเทศบาล)	โรงเรียนเทศบาลสามัคคีวิทยา	กองการศึกษา				←								→	กันยายน 2568

แบบ ผด.02

1. ยุทธศาสตร์ที่ 1 พัฒนาระบบการศึกษาของโรงเรียนให้มีคุณภาพ นักเรียนได้เรียนตามศักยภาพและความถนัด

1.1 แผนงานการศึกษา

1.1.2 งานระดับก่อนวัยเรียนและประถมศึกษา

ที่	โครงการ	รายละเอียดของกิจกรรมที่เกิดขึ้นจากโครงการ	งบประมาณ (บาท)	สถานที่ดำเนินการ	หน่วยงานรับผิดชอบหลัก	พ.ศ.2567			พ.ศ.2568									ดำเนินการแล้วเสร็จ
						ต.ค.	พ.ย.	ธ.ค.	ม.ค.	ก.พ.	มี.ค.	เม.ย.	พ.ค.	มิ.ย.	ก.ค.	ส.ค.	ก.ย.	
	โครงการส่งเสริมการจัดการศึกษาลักษณะพิเศษตามหลักสูตรพัฒนาผู้เรียนสู่ความเป็นเลิศโรงเรียนเทศบาลสามัคคีวิยา (ต่อ)	ตัดสิน ค่าโล่ ถ้วยรางวัล เงินรางวัลของรางวัล ค่าวัสดุอุปกรณ์ในการแข่งขันและค่าใช้จ่ายอื่นๆ ที่จำเป็นและเกี่ยวข้องในการจัดงาน ค่าอบรม-วิชาการกีฬา ค่าเบี้ยเลี้ยงเดินทาง ค่าเช่าที่พัก ค่าพาหนะ รวมถึงค่าเช่ายานพาหนะ ค่าเชื้อเพลิงหรือพลังงานสำหรับยานพาหนะ ค่าระวางบรรทุก ค่าจ้างคนหาบหาม และอื่นๆ ทำนองเดียวกัน และค่าใช้จ่ายอื่นที่จำเป็นต้องจ่ายเนื่องในการเดินทางไปราชการ																
19	โครงการส่งเสริมศักยภาพนักเรียนทางด้านดนตรี โรงเรียนสังกัดเทศบาลเมืองมหาสารคาม (โครงการสนับสนุนค่าใช้จ่ายในการบริหารสถานศึกษา)	เพื่อจ่ายเป็นค่าใช้จ่ายในการดำเนินโครงการ โดยมีค่าใช้จ่ายประกอบด้วย ค่าเช่าเครื่องดนตรี พร้อมวัสดุอุปกรณ์ดนตรี ค่าวัสดุเครื่องเขียน และอุปกรณ์ค่าใช้จ่ายอื่นที่จำเป็นและเกี่ยวข้อง ให้แก่โรงเรียนสังกัดเทศบาลเมืองมหาสารคาม	1,584,000 (งบเทศบาล)	โรงเรียนสังกัดเทศบาลเมืองมหาสารคาม	กองการศึกษา	←	—	—	—	—	—	—	—	—	—	—	→	กันยายน 2568

แบบ ผด.02

1. ยุทธศาสตร์ที่ 1 พัฒนาระบบการศึกษาของโรงเรียนให้มีคุณภาพ นักเรียนได้เรียนตามศักยภาพและความถนัด

1.1 แผนงานการศึกษา

1.1.2 งานระดับก่อนวัยเรียนและประถมศึกษา

ที่	โครงการ	รายละเอียดของกิจกรรมที่เกิดขึ้นจากโครงการ	งบประมาณ (บาท)	สถานที่ดำเนินการ	หน่วยงานรับผิดชอบหลัก	พ.ศ.2567			พ.ศ.2568									ดำเนินการแล้วเสร็จ
						ต.ค.	พ.ย.	ธ.ค.	ม.ค.	ก.พ.	มี.ค.	เม.ย.	พ.ค.	มิ.ย.	ก.ค.	ส.ค.	ก.ย.	
20	โครงการสนับสนุนกิจกรรมพัฒนาคุณภาพผู้เรียน ระดับชั้นอนุบาลจนจบการศึกษาขั้นพื้นฐาน (โครงการสนับสนุนค่าใช้จ่ายในการบริหารสถานศึกษา)	เพื่อจ่ายเป็นค่าใช้จ่ายในการดำเนินโครงการ โดยมีค่าใช้จ่ายประกอบด้วย ค่ากิจกรรมพัฒนาคุณภาพผู้เรียน สำหรับนักเรียนระดับก่อนประถมศึกษา ระดับประถมศึกษาปีที่ 1-6 และระดับมัธยมศึกษาปีที่ 1-6 ภาคเรียนที่ 2/2567 และภาคเรียนที่ 1/2568 ตามอัตราและหลักเกณฑ์ที่กระทรวงมหาดไทยกำหนด สำหรับจ่ายให้แก่โรงเรียนสังกัดเทศบาลเมืองมหาสารคามทั้ง 7 แห่ง	1,954,900 (งบอุดหนุน)	โรงเรียนสังกัดเทศบาลเมืองมหาสารคาม	กองการศึกษา	←	—	—	—	—	—	—	—	—	—	→	กันยายน 2568
21	โครงการสนับสนุนกิจกรรมพัฒนาคุณภาพผู้เรียนระดับปฐมวัย ศูนย์พัฒนาเด็กเล็กเทศบาลเมืองมหาสารคาม (โครงการสนับสนุน	เพื่อจ่ายเป็นค่าใช้จ่ายในการดำเนินโครงการ โดยมีค่าใช้จ่ายประกอบด้วย กิจกรรมพัฒนาคุณภาพผู้เรียนระดับปฐมวัย ศูนย์พัฒนาเด็กเล็กเทศบาลเมืองมหาสารคาม ภาคเรียนที่ 2/2567 และภาคเรียนที่ 1/2568 ตามอัตราและหลักเกณฑ์ที่กระทรวงมหาดไทยกำหนด	22,600 (งบอุดหนุน)	ศูนย์พัฒนาเด็กเล็กเทศบาลเมืองมหาสารคาม	กองการศึกษา	←	—	—	—	—	—	—	—	—	—	→	กันยายน 2568

แบบ ผด.02

1. ยุทธศาสตร์ที่ 1 พัฒนาระบบการศึกษาของโรงเรียนให้มีคุณภาพ นักเรียนได้เรียนตามศักยภาพและความถนัด

1.1 แผนงานการศึกษา

1.1.2 งานระดับก่อนวัยเรียนและประถมศึกษา

ที่	โครงการ	รายละเอียดของกิจกรรมที่เกิดขึ้นจากโครงการ	งบประมาณ (บาท)	สถานที่ดำเนินการ	หน่วยงานรับผิดชอบหลัก	พ.ศ.2567			พ.ศ.2568									ดำเนินการแล้วเสร็จ
						ต.ค.	พ.ย.	ธ.ค.	ม.ค.	ก.พ.	มี.ค.	เม.ย.	พ.ค.	มิ.ย.	ก.ค.	ส.ค.	ก.ย.	
	ค่าใช้จ่ายในการบริหารสถานศึกษา)																	
22	โครงการสนับสนุนค่าเครื่องแบบนักเรียนตั้งแต่ระดับชั้นอนุบาลจนจบการศึกษาขั้นพื้นฐาน (โครงการสนับสนุนค่าใช้จ่ายในการบริหารสถานศึกษา)	เพื่อจ่ายเป็นค่าใช้จ่ายในการดำเนินโครงการ โดยมีค่าใช้จ่ายประกอบด้วย ค่าเครื่องแบบนักเรียนระดับก่อนประถมศึกษา ระดับประถมศึกษาปีที่ 1-6 และระดับมัธยมศึกษาปีที่ 1-6 ภาคเรียนที่ 2/2567 และภาคเรียนที่ 1/2568 ตามอัตราและหลักเกณฑ์ที่กระทรวงมหาดไทยกำหนด	1,170,100 (งบอุดหนุน)	โรงเรียนสังกัดเทศบาลเมืองมหาสารคาม	กองการศึกษา							↔	↔					พฤษภาคม 2568
23	โครงการสนับสนุนค่าเครื่องแบบนักเรียนสำหรับเด็กปฐมวัยศูนย์พัฒนาเด็กเล็กเทศบาลเมืองมหาสารคาม (โครงการสนับสนุน	เพื่อจ่ายเป็นค่าใช้จ่ายในการดำเนินโครงการ โดยมีค่าใช้จ่ายประกอบด้วย ค่าเครื่องแบบนักเรียนสำหรับเด็กปฐมวัยศูนย์พัฒนาเด็กเล็กเทศบาลเมืองมหาสารคาม ภาคเรียนที่ 2/2567 และภาคเรียนที่ 1/2568 ตามอัตราและหลักเกณฑ์ที่กระทรวงมหาดไทย	15,000 (งบอุดหนุน)	ศูนย์พัฒนาเด็กเล็กเทศบาลเมืองมหาสารคาม	กองการศึกษา							↔	↔					พฤษภาคม 2568

แบบ ผด.02

1. ยุทธศาสตร์ที่ 1 พัฒนาระบบการศึกษาของโรงเรียนให้มีคุณภาพ นักเรียนได้เรียนตามศักยภาพและความถนัด

1.1 แผนงานการศึกษา

1.1.2 งานระดับก่อนวัยเรียนและประถมศึกษา

ที่	โครงการ	รายละเอียดของกิจกรรมที่เกิดขึ้นจากโครงการ	งบประมาณ (บาท)	สถานที่ดำเนินการ	หน่วยงานรับผิดชอบหลัก	พ.ศ.2567			พ.ศ.2568									ดำเนินการแล้วเสร็จ
						ต.ค.	พ.ย.	ธ.ค.	ม.ค.	ก.พ.	มี.ค.	เม.ย.	พ.ค.	มิ.ย.	ก.ค.	ส.ค.	ก.ย.	
	ค่าใช้จ่ายในการบริหารสถานศึกษา)	กำหนด																
24	โครงการสนับสนุนค่าจัดการเรียนการสอน (รายหัว) ศูนย์พัฒนาเด็กเล็กเทศบาลเมืองมหาสารคาม (โครงการสนับสนุนค่าใช้จ่ายในการบริหารสถานศึกษา)	เพื่อจ่ายเป็นค่าใช้จ่ายในการดำเนินโครงการ โดยมีค่าใช้จ่ายประกอบด้วย ค่าใช้จ่ายในการรจัดการเรียนการสอน (รายหัว) สำหรับเด็กปฐมวัยศูนย์พัฒนาเด็กเล็กเทศบาลเมือง-มหาสารคาม ภาคเรียนที่ 2/2567 และภาคเรียนที่ 1/2568 ตามอัตราและหลักเกณฑ์ที่กระทรวงมหาดไทยกำหนด	218,900 (งบอุดหนุน)	ศูนย์พัฒนาเด็กเล็กเทศบาลเมืองมหาสารคาม	กองการศึกษา	↔	↔					↔	↔					พฤษภาคม 2568
25	โครงการสนับสนุนค่าจัดการเรียนการสอน (รายหัว) เด็กอนุบาลจนจบการศึกษาขั้นพื้นฐาน (โครงการสนับสนุนค่าใช้จ่ายในการบริหาร	เพื่อจ่ายเป็นค่าใช้จ่ายในการดำเนินโครงการ โดยมีค่าใช้จ่ายประกอบด้วย ค่าใช้จ่ายในการจัดการเรียนการสอน (รายหัว) สำหรับเด็กนักเรียนระดับก่อนประถมศึกษา ระดับประถมศึกษาปีที่ 1-6 และระดับมัธยมศึกษาปีที่ 1-6	8,390,600 (งบอุดหนุน)	โรงเรียนสังกัดเทศบาลเมืองมหาสารคาม	กองการศึกษา	↔	↔					↔	↔					พฤษภาคม 2568

1. ยุทธศาสตร์ที่ 1 พัฒนาระบบการศึกษาของโรงเรียนให้มีคุณภาพ นักเรียนได้เรียนตามศักยภาพและความถนัด

1.1 แผนงานการศึกษา

1.1.2 งานระดับก่อนวัยเรียนและประถมศึกษา

ที่	โครงการ	รายละเอียดของกิจกรรมที่เกิดขึ้นจากโครงการ	งบประมาณ (บาท)	สถานที่ดำเนินการ	หน่วยงานรับผิดชอบหลัก	พ.ศ.2567			พ.ศ.2568									ดำเนินการแล้วเสร็จ
						ต.ค.	พ.ย.	ธ.ค.	ม.ค.	ก.พ.	มี.ค.	เม.ย.	พ.ค.	มิ.ย.	ก.ค.	ส.ค.	ก.ย.	
	สถานศึกษา)	ภาคเรียนที่ 2/2567 และภาคเรียนที่ 1/2568 ตามอัตราและหลักเกณฑ์ที่กระทรวงมหาดไทยกำหนด สำหรับจ่ายให้แก่โรงเรียนสังกัดเทศบาลเมืองมหาสารคาม ทั้ง 7 แห่ง																
26	โครงการสนับสนุนค่าใช้จ่ายในการเชื่อมต่ออินเทอร์เน็ตความเร็วสูงในสถานศึกษาสังกัดเทศบาลเมืองมหาสารคาม (โครงการสนับสนุนค่าใช้จ่ายในการบริหารสถานศึกษา)	เพื่อจ่ายเป็นค่าใช้จ่ายในการดำเนินโครงการ โดยมีค่าใช้จ่ายประกอบด้วย ค่าใช้จ่ายเกี่ยวกับการใช้ระบบอินเทอร์เน็ต (INTERNET) ระบบ Asymmetric Digital Subscriber Line (ADSL) และระบบ Wireless Fidelity (WiFi) และค่าสื่อสารอื่นๆ และให้หมายความรวมถึงค่าใช้จ่ายเพื่อให้ได้ใช้บริการดังกล่าว และค่าใช้จ่ายที่เกิดขึ้นเกี่ยวกับการใช้บริการและค่าใช้จ่ายอื่นๆ ที่เข้าลักษณะรายจ่ายตามโครงการนี้ ให้แก่โรงเรียนสังกัดเทศบาลเมืองมหาสารคาม	84,000 (งบเทศบาล)	โรงเรียนสังกัดเทศบาลเมืองมหาสารคาม	กองการศึกษา	↔												ตุลาคม 2567

แบบ ผด.02

1. ยุทธศาสตร์ที่ 1 พัฒนาระบบการศึกษาของโรงเรียนให้มีคุณภาพ นักเรียนได้เรียนตามศักยภาพและความถนัด

1.1 แผนงานการศึกษา

1.1.2 งานระดับก่อนวัยเรียนและประถมศึกษา

ที่	โครงการ	รายละเอียดของกิจกรรมที่เกิดขึ้นจากโครงการ	งบประมาณ (บาท)	สถานที่ดำเนินการ	หน่วยงานรับผิดชอบหลัก	พ.ศ.2567			พ.ศ.2568									ดำเนินการแล้วเสร็จ
						ต.ค.	พ.ย.	ธ.ค.	ม.ค.	ก.พ.	มี.ค.	เม.ย.	พ.ค.	มิ.ย.	ก.ค.	ส.ค.	ก.ย.	
27	โครงการสนับสนุนค่าปัจจัยพื้นฐานสำหรับนักเรียนยากจน (โครงการสนับสนุนค่าใช้จ่ายในการบริหารสถานศึกษา)	เพื่อจ่ายเป็นค่าใช้จ่ายในการดำเนินโครงการ โดยมีค่าใช้จ่ายประกอบด้วย ค่าปัจจัยพื้นฐานสำหรับนักเรียนยากจนสำหรับเด็กนักเรียนระดับประถมศึกษา และระดับมัธยมศึกษาปีที่ 1-3 ภาคเรียนที่ 2/2567 และภาคเรียนที่ 1/2568 ตามอัตราและหลักเกณฑ์ที่กระทรวงมหาดไทยกำหนด สำหรับจ่ายให้แก่โรงเรียนในสังกัดเทศบาลเมืองมหาสารคาม	740,000 (งบอุดหนุน)	โรงเรียนสังกัดเทศบาลเมืองมหาสารคาม	กองการศึกษา	←	—	—	—	—	—	—	—	—	—	→	กันยายน 2568
28	โครงการสนับสนุนค่าหนังสือเรียนสำหรับเด็กปฐมวัยศูนย์พัฒนาเด็กเล็กเทศบาลเมืองมหาสารคาม (โครงการสนับสนุนค่าใช้จ่ายในการบริหารสถานศึกษา)	เพื่อจ่ายเป็นค่าใช้จ่ายในการดำเนินโครงการ โดยมีค่าใช้จ่ายประกอบด้วย ค่าอุปกรณ์การเรียนการสอนสำหรับเด็กปฐมวัยศูนย์พัฒนาเด็กเล็กเทศบาลเมืองมหาสารคาม ภาคเรียนที่ 2/2567 และภาคเรียนที่ 1/2568 ตามอัตราและหลักเกณฑ์ที่กระทรวงมหาดไทยกำหนด	9,200 (งบอุดหนุน)	ศูนย์พัฒนาเด็กเล็กเทศบาลเมืองมหาสารคาม	กองการศึกษา							←	→					พฤษภาคม 2568

แบบ ผด.02

1. ยุทธศาสตร์ที่ 1 พัฒนาระบบการศึกษาของโรงเรียนให้มีคุณภาพ นักเรียนได้เรียนตามศักยภาพและความถนัด

1.1 แผนงานการศึกษา

1.1.2 งานระดับก่อนวัยเรียนและประถมศึกษา

ที่	โครงการ	รายละเอียดของกิจกรรมที่เกิดขึ้นจากโครงการ	งบประมาณ (บาท)	สถานที่ดำเนินการ	หน่วยงานรับผิดชอบหลัก	พ.ศ.2567			พ.ศ.2568									ดำเนินการแล้วเสร็จ
						ต.ค.	พ.ย.	ธ.ค.	ม.ค.	ก.พ.	มี.ค.	เม.ย.	พ.ค.	มิ.ย.	ก.ค.	ส.ค.	ก.ย.	
29	โครงการสนับสนุนค่าหนังสือเรียนสำหรับนักเรียนระดับอนุบาลจนจบการศึกษาขั้นพื้นฐาน (โครงการสนับสนุนค่าใช้จ่ายในการบริหารสถานศึกษา)	เพื่อจ่ายเป็นค่าใช้จ่ายในการดำเนินโครงการ โดยมีค่าใช้จ่ายประกอบด้วย ค่าหนังสือเรียนสำหรับเด็กนักเรียนระดับก่อนประถมศึกษา ระดับประถมศึกษาปีที่ 1-6 และระดับมัธยมศึกษาปีที่ 1-6 ภาคเรียนที่ 2/2567 และภาคเรียนที่ 1/2568 ตามอัตราและหลักเกณฑ์ที่กระทรวงมหาดไทยกำหนด สำหรับจ่ายให้แก่โรงเรียนสังกัดเทศบาลเมืองมหาสารคาม ทั้ง 7 แห่ง	2,003,500 (งบอุดหนุน)	โรงเรียนสังกัดเทศบาลเมืองมหาสารคาม	กองการศึกษา							↔	↔					พฤษภาคม 2568
30	โครงการสนับสนุนค่าอุปกรณ์การเรียนการสอน สำหรับนักเรียนระดับอนุบาลจนจบการศึกษาขั้นพื้นฐาน (โครงการสนับสนุนค่าใช้จ่ายในการบริหารสถานศึกษา)	เพื่อจ่ายเป็นค่าใช้จ่ายในการดำเนินโครงการ โดยมีค่าใช้จ่ายประกอบด้วย ค่าอุปกรณ์-การเรียนการสอน สำหรับเด็กนักเรียนระดับก่อนประถมศึกษา ระดับประถมศึกษาปีที่ 1-6 และระดับมัธยมศึกษาปีที่ 1-6 ภาคเรียนที่ 2/2567 และภาคเรียนที่ 1/2568 ตามอัตราและหลักเกณฑ์ที่กระทรวงมหาดไทยกำหนด สำหรับจ่ายให้แก่โรงเรียนในสังกัดเทศบาลเมืองมหาสารคาม	1,231,100 (งบอุดหนุน)	โรงเรียนสังกัดเทศบาลเมืองมหาสารคาม	กองการศึกษา	↔	↔					↔	↔					พฤษภาคม 2568

แบบ ผด.02

1. ยุทธศาสตร์ที่ 1 พัฒนาระบบการศึกษาของโรงเรียนให้มีคุณภาพ นักเรียนได้เรียนตามศักยภาพและความถนัด

1.1 แผนงานการศึกษา

1.1.2 งานระดับก่อนวัยเรียนและประถมศึกษา

ที่	โครงการ	รายละเอียดของกิจกรรมที่เกิดขึ้นจากโครงการ	งบประมาณ (บาท)	สถานที่ดำเนินการ	หน่วยงานรับผิดชอบหลัก	พ.ศ.2567			พ.ศ.2568									ดำเนินการแล้วเสร็จ
						ต.ค.	พ.ย.	ธ.ค.	ม.ค.	ก.พ.	มี.ค.	เม.ย.	พ.ค.	มิ.ย.	ก.ค.	ส.ค.	ก.ย.	
31	โครงการสนับสนุนค่าอุปกรณ์การเรียนการสอน สำหรับเด็กปฐมวัย ศูนย์พัฒนาเด็กเล็กเทศบาลเมืองมหาสารคาม (โครงการสนับสนุนค่าใช้จ่ายในการบริหารสถานศึกษา)	เพื่อจ่ายเป็นค่าใช้จ่ายในการดำเนินโครงการ โดยมีค่าใช้จ่ายประกอบด้วย ค่าอุปกรณ์-การเรียนการสอน สำหรับเด็กปฐมวัย ศูนย์พัฒนาเด็กเล็กเทศบาลเมืองมหาสารคาม ภาคเรียนที่ 2/2567 และภาคเรียนที่ 1/2568 ตามอัตราและหลักเกณฑ์ที่กระทรวงมหาดไทยกำหนด	13,400 (งบอุดหนุน)	ศูนย์พัฒนาเด็กเล็กเทศบาลเมืองมหาสารคาม	กองการศึกษา	↔	↔					↔	↔					พฤษภาคม 2568
32	โครงการสนับสนุนงบค่าใช้จ่ายในการบริหารศูนย์พัฒนาเด็กเล็กเทศบาลเมืองมหาสารคาม (โครงการสนับสนุนค่าใช้จ่ายในการบริหารสถานศึกษา)	เพื่อจ่ายเป็นค่าใช้จ่ายในการดำเนินโครงการ โดยมีค่าใช้จ่ายประกอบด้วย ค่าใช้จ่ายในการบำรุงรักษาซ่อมแซมทรัพย์สิน ค่าวสัดุอุปกรณ์และเครื่องเขียน ค่าน้ำประปา ค่าไฟฟ้า ค่าโทรศัพท์ ค่าบริการอินเตอร์เน็ต ค่าใช้จ่ายในการเดินทางไปราชการ ค่าจ้างเหมาบริการรักษาความปลอดภัย และค่าใช้จ่ายอื่น ๆ ที่เข้าลักษณะรายจ่ายตามโครงการนี้ สำหรับจ่ายให้แก่ศูนย์พัฒนาเด็กเล็กเทศบาลเมืองมหาสารคาม	530,000 (งบเทศบาล)	ศูนย์พัฒนาเด็กเล็กเทศบาลเมืองมหาสารคาม	กองการศึกษา	↔	↔	↔	↔	↔	↔	↔	↔	↔	↔	↔	↔	กันยายน 2568

แบบ ผด.02

1. ยุทธศาสตร์ที่ 1 พัฒนาระบบการศึกษาของโรงเรียนให้มีคุณภาพ นักเรียนได้เรียนตามศักยภาพและความถนัด

1.1 แผนงานการศึกษา

1.1.2 งานระดับก่อนวัยเรียนและประถมศึกษา

ที่	โครงการ	รายละเอียดของกิจกรรมที่เกิดขึ้นจากโครงการ	งบประมาณ (บาท)	สถานที่ดำเนินการ	หน่วยงานรับผิดชอบหลัก	พ.ศ.2567			พ.ศ.2568									ดำเนินการแล้วเสร็จ
						ต.ค.	พ.ย.	ธ.ค.	ม.ค.	ก.พ.	มี.ค.	เม.ย.	พ.ค.	มิ.ย.	ก.ค.	ส.ค.	ก.ย.	
33	โครงการสนับสนุนงบประมาณให้แก่โรงเรียนสังกัดเทศบาลเมืองมหาสารคาม (โครงการสนับสนุนค่าใช้จ่ายในการบริหารสถานศึกษา)	เพื่อจ่ายเป็นค่าใช้จ่ายในการดำเนินโครงการ โดยมีค่าใช้จ่ายประกอบด้วย ค่าใช้จ่ายในการบำรุงรักษาและซ่อมแซมทรัพย์สิน ค่าวัสดุอุปกรณ์และเครื่องเขียน ค่าน้ำประปา ค่าไฟฟ้า ค่าโทรศัพท์ ค่าบริการอินเตอร์เน็ต ค่าใช้จ่ายในการเดินทางไปราชการ ค่าจ้างเหมาบริการรักษาความปลอดภัย และค่าใช้จ่ายอื่นๆ ที่เข้าลักษณะรายจ่ายตามโครงการนี้ สำหรับจ่ายให้แก่โรงเรียนในสังกัดเทศบาลเมืองมหาสารคาม	2,100,000 (งบเทศบาล)	โรงเรียนสังกัดเทศบาลเมืองมหาสารคาม	กองการศึกษา	↔	↔					↔	↔					พฤษภาคม 2568
34	โครงการสนับสนุนอาหารกลางวันสำหรับนักเรียนระดับก่อนประถมศึกษาและระดับประถมศึกษาโรงเรียนสังกัดเทศบาลเมืองมหาสารคาม	เพื่อจ่ายเป็นค่าใช้จ่ายในการดำเนินโครงการ โดยมีค่าใช้จ่ายประกอบด้วย ค่าอาหารกลางวันเด็กนักเรียน สำหรับภาคเรียนที่ 2/2567 และภาคเรียนที่ 1/2568 ตามอัตราและหลักเกณฑ์ที่กระทรวงมหาดไทยกำหนด สำหรับจ่ายให้แก่โรงเรียนในสังกัดเทศบาลเมืองมหาสารคาม	8,723,200 (งบอุดหนุน)	โรงเรียนสังกัดเทศบาลเมืองมหาสารคาม	กองการศึกษา	↔	↔					↔	↔	↔				มิถุนายน 2568

แบบ ผด.02

1. ยุทธศาสตร์ที่ 1 พัฒนาระบบการศึกษาของโรงเรียนให้มีคุณภาพ นักเรียนได้เรียนตามศักยภาพและความถนัด

1.1 แผนงานการศึกษา

1.1.2 งานระดับก่อนวัยเรียนและประถมศึกษา

ที่	โครงการ	รายละเอียดของกิจกรรมที่เกิดขึ้นจากโครงการ	งบประมาณ (บาท)	สถานที่ดำเนินการ	หน่วยงานรับผิดชอบหลัก	พ.ศ.2567			พ.ศ.2568									ดำเนินการแล้วเสร็จ
						ต.ค.	พ.ย.	ธ.ค.	ม.ค.	ก.พ.	มี.ค.	เม.ย.	พ.ค.	มิ.ย.	ก.ค.	ส.ค.	ก.ย.	
	(โครงการสนับสนุนค่าใช้จ่ายในการบริหารสถานศึกษา)																	
35	โครงการอบรมและการดูงานของคณะกรรมการสถานศึกษาขั้นพื้นฐานและผู้เกี่ยวข้องโรงเรียนสังกัดเทศบาลเมืองมหาสารคาม	เพื่อจ่ายเป็นค่าใช้จ่ายในการดำเนินโครงการ เช่น ค่าใช้จ่ายเกี่ยวกับการใช้และการตกแต่งสถานที่ฝึกอบรม ค่าใช้จ่ายในพิธีเปิดและปิดการฝึกอบรม ค่าวัสดุเครื่องเขียน และอุปกรณ์ ค่าประกาศนียบัตร ค่าถ่ายเอกสาร ค่าพิมพ์-เอกสารและสิ่งพิมพ์ ค่าหนังสือสำหรับผู้เข้ารับการฝึกอบรม ค่าใช้จ่ายในการติดต่อสื่อสาร ค่าเช่าอุปกรณ์ต่างๆ ในการฝึกอบรม ค่ากระเป๋าหรือสิ่งที่ใช้บรรจุเอกสารสำหรับผู้เข้ารับการฝึกอบรม ค่าของสมนาคุณ-ในการดูงาน ค่าอาหารว่างและเครื่องดื่ม ค่าสมนาคุณวิทยากร ค่าอาหาร ค่าเช่าที่พัก ค่ายานพาหนะ และค่าใช้จ่ายอื่นที่จำเป็นในการฝึกอบรม	50,000 (งบเทศบาล)	โรงเรียนในสังกัดเทศบาลเมืองมหารคาม	กองการศึกษา			↔	↔	↔	↔							มีนาคม 2568

แบบ ผด.02

1. ยุทธศาสตร์ที่ 1 พัฒนาระบบการศึกษาของโรงเรียนให้มีคุณภาพ นักเรียนได้เรียนตามศักยภาพและความถนัด

1.1 แผนงานการศึกษา

1.1.2 งานระดับก่อนวัยเรียนและประถมศึกษา

ที่	โครงการ	รายละเอียดของกิจกรรมที่เกิดขึ้นจากโครงการ	งบประมาณ (บาท)	สถานที่ดำเนินการ	หน่วยงานรับผิดชอบหลัก	พ.ศ.2567			พ.ศ.2568									ดำเนินการแล้วเสร็จ
						ต.ค.	พ.ย.	ธ.ค.	ม.ค.	ก.พ.	มี.ค.	เม.ย.	พ.ค.	มิ.ย.	ก.ค.	ส.ค.	ก.ย.	
36	โครงการอาหารกลางวันสำหรับเด็กปฐมวัยในศูนย์พัฒนาเด็กเล็กเทศบาลเมืองมหาสารคาม (โครงการสนับสนุนค่าใช้จ่ายในการบริหารสถานศึกษา)	เพื่อจ่ายเป็นค่าใช้จ่ายในการดำเนินโครงการ โดยมีค่าใช้จ่ายประกอบด้วย ค่าอาหารกลางวันเด็กปฐมวัยในศูนย์พัฒนาเด็กเล็กเทศบาลเมืองมหาสารคาม ภาคเรียนที่ 2/2567 และภาคเรียนที่ 1/2568 ตามอัตราและหลักเกณฑ์ที่กระทรวงมหาดไทยกำหนด	652,700 (งบเทศบาล)	ศูนย์พัฒนาเด็กเล็กเทศบาลเมืองมหาสารคาม	กองการศึกษา	←	→					←	→				มิถุนายน 2568
37	โครงการสนับสนุนอาหารเสริม (นม) สำหรับเด็กนักเรียนระดับก่อนประถมศึกษาและระดับประถมศึกษาโรงเรียนสังกัดเทศบาลเมืองมหาสารคาม	เพื่อจ่ายเป็นค่าใช้จ่ายโครงการ โดยมีค่าใช้จ่ายประกอบด้วยค่าใช้จ่ายในการจัดหาอาหารเสริม (นม) สำหรับนักเรียนระดับก่อนประถมศึกษาและระดับประถมศึกษาปีที่ 1-6 โรงเรียนสังกัดเทศบาลเมืองมหาสารคาม จำนวน 7 โรงเรียน สำหรับภาคเรียนที่ 2/2567 และภาคเรียนที่ 1/2568 ตามอัตราและหลักเกณฑ์ที่กระทรวงมหาดไทยกำหนด	3,730,900 (งบอุดหนุน)	โรงเรียนสังกัดเทศบาลเมืองมหาสารคาม	กองการศึกษา	←	—	—	—	—	—	—	—	—	—	→	กันยายน 2568

แบบ ผด.02

1. ยุทธศาสตร์ที่ 1 พัฒนาระบบการศึกษาของโรงเรียนให้มีคุณภาพ นักเรียนได้เรียนตามศักยภาพและความถนัด

1.1 แผนงานการศึกษา

1.1.2 งานระดับก่อนวัยเรียนและประถมศึกษา

ที่	โครงการ	รายละเอียดของกิจกรรมที่เกิดขึ้นจากโครงการ	งบประมาณ (บาท)	สถานที่ดำเนินการ	หน่วยงานรับผิดชอบหลัก	พ.ศ.2567			พ.ศ.2568									ดำเนินการแล้วเสร็จ
						ต.ค.	พ.ย.	ธ.ค.	ม.ค.	ก.พ.	มี.ค.	เม.ย.	พ.ค.	มิ.ย.	ก.ค.	ส.ค.	ก.ย.	
38	โครงการสนับสนุนอาหารเสริม (นม) สำหรับเด็กนักเรียนระดับก่อนประถมศึกษาและระดับประถมศึกษา โรงเรียนอนุบาลมหาสารคาม และโรงเรียนหลักเมืองมหาสารคาม	เพื่อจ่ายเป็นค่าใช้จ่ายโครงการ โดยมีค่าใช้จ่ายประกอบด้วยค่าใช้จ่ายในการจัดหาอาหารเสริม (นม) สำหรับนักเรียนระดับก่อนประถมศึกษา และระดับประถมศึกษาปีที่ 1 - 6 โรงเรียนอนุบาลมหาสารคามและโรงเรียนหลักเมืองมหาสารคาม สำหรับภาคเรียนที่ 2/2567 และภาคเรียนที่ 1/2568 ตามอัตราและหลักเกณฑ์ที่กระทรวงมหาดไทยกำหนด	6,873,500 (งบอุดหนุน)	โรงเรียนอนุบาลมหาสารคาม และโรงเรียนหลักเมืองมหาสารคาม	กองการศึกษา	←											→	กันยายน 2568
39	โครงการอาหารเสริม (นม) สำหรับเด็กในศูนย์พัฒนาเด็กเล็กเทศบาลเมืองมหาสารคาม	เพื่อจ่ายเป็นค่าใช้จ่ายโครงการ โดยมีค่าใช้จ่ายประกอบด้วยค่าใช้จ่ายในการจัดหาอาหารเสริม (นม) สำหรับเด็กนักเรียนในศูนย์พัฒนาเด็กเล็กเทศบาลเมืองมหาสารคาม สำหรับภาคเรียนที่ 2/2567 และภาคเรียนที่ 1/2568 ตามอัตราและหลักเกณฑ์ที่กระทรวงมหาดไทยกำหนด	212,700 (งบอุดหนุน)	ศูนย์พัฒนาเด็กเล็กเทศบาลเมืองมหาสารคาม	กองการศึกษา	←											→	กันยายน 2568

แบบ ผด.02

1. ยุทธศาสตร์ที่ 1 พัฒนาระบบการศึกษาของโรงเรียนให้มีคุณภาพ นักเรียนได้เรียนตามศักยภาพและความถนัด

1.1 แผนงานการศึกษา

1.1.2 งานระดับก่อนวัยเรียนและประถมศึกษา

ที่	โครงการ	รายละเอียดของกิจกรรมที่เกิดขึ้นจากโครงการ	งบประมาณ (บาท)	สถานที่ดำเนินการ	หน่วยงานรับผิดชอบหลัก	พ.ศ.2567			พ.ศ.2568									ดำเนินการแล้วเสร็จ
						ต.ค.	พ.ย.	ธ.ค.	ม.ค.	ก.พ.	มี.ค.	เม.ย.	พ.ค.	มิ.ย.	ก.ค.	ส.ค.	ก.ย.	
40	โครงการอุดหนุนอาหารกลางวันสำหรับนักเรียนระดับก่อนประถมศึกษาและประถมศึกษาโรงเรียนอนุบาลมหาสารคามและโรงเรียนหลักเมืองมหาสารคาม	เพื่อจ่ายเป็นเงินอุดหนุนให้แก่โรงเรียนอนุบาลมหาสารคามและโรงเรียนหลักเมืองมหาสารคามสำหรับภาคเรียนที่ 2/2567 และภาคเรียนที่ 1/2568 รวม 200 วัน ตามอัตราและหลักเกณฑ์ที่กระทรวงมหาดไทยกำหนด ดังนี้ 1. โรงเรียนอนุบาลมหาสารคาม เป็นเงิน 10,362,000 บาท 2. โรงเรียนหลักเมืองมหาสารคาม เป็นเงิน 5,420,800 บาท	15,782,800 (งบอุดหนุน)	โรงเรียนอนุบาลมหาสารคามและโรงเรียนหลักเมืองมหาสารคาม	กองการศึกษา	←	→					←	→					มิถุนายน 2568

แบบ ผด.02

1. ยุทธศาสตร์ที่ 1 พัฒนาระบบการศึกษาของโรงเรียนให้มีคุณภาพ นักเรียนได้เรียนตามศักยภาพและความถนัด

1.1 แผนงานการศึกษา

1.1.3 งานศึกษาไม่กำหนดระดับ

ที่	โครงการ	รายละเอียดของกิจกรรมที่เกิดขึ้นจากโครงการ	งบประมาณ (บาท)	สถานที่ดำเนินการ	หน่วยงานรับผิดชอบหลัก	พ.ศ.2567			พ.ศ.2568									ดำเนินการแล้วเสร็จ
						ต.ค.	พ.ย.	ธ.ค.	ม.ค.	ก.พ.	มี.ค.	เม.ย.	พ.ค.	มิ.ย.	ก.ค.	ส.ค.	ก.ย.	
41	โครงการจัดงานชุมนุมลูกเสือของกรมส่งเสริมการปกครองท้องถิ่น	เพื่อจ่ายเป็นค่าใช้จ่ายในการดำเนินโครงการ โดยมีค่าใช้จ่ายประกอบด้วย ค่าใช้จ่ายในการประกอบพิธีทางศาสนา ค่าอาหารและเครื่องดื่มไม่มีแอลกอฮอล์ สำหรับประธาน ผู้ติดตาม แขกผู้มีเกียรติและผู้มาร่วมประกอบกิจกรรมตามวัตถุประสงค์ของโครงการ ค่ามหรสพ ค่าการแสดงและหรือค่าใช้จ่ายในการการแสดง ค่าใช้จ่ายในการโฆษณาประชาสัมพันธ์งาน ค่าใช้จ่ายที่เป็นกิจกรรมหลักของโครงการ ค่าตอบแทนเจ้าหน้าที่ช่วยปฏิบัติงานในการจัดงานและการจัดกิจกรรมสาธารณะ ค่าใช้จ่ายเกี่ยวกับสถานที่ในการจัดงาน และการจัดกิจกรรมสาธารณะ ค่าตอบแทนกรรมการตัดสิน ค่าโล่ ถ้วยรางวัล เงินรางวัล ของรางวัล ค่าจ้างเหมาจัดนิทรรศการในการจัดงาน และค่าใช้จ่ายอื่น ๆ ที่จำเป็นและเกี่ยวข้องในการจัดงาน	50,000 (งบเทศบาล)	ภายในเขตเทศบาล	กองการศึกษา							←	—	→			กรกฎาคม 2568

แบบ ผด.02

1. ยุทธศาสตร์ที่ 1 พัฒนาระบบการศึกษาของโรงเรียนให้มีคุณภาพ นักเรียนได้เรียนตามศักยภาพและความถนัด

1.1 แผนงานการศึกษา

1.1.3 งานศึกษาไม่กำหนดระดับ

ที่	โครงการ	รายละเอียดของกิจกรรมที่เกิดขึ้นจากโครงการ	งบประมาณ (บาท)	สถานที่ดำเนินการ	หน่วยงานรับผิดชอบหลัก	พ.ศ.2567			พ.ศ.2568									ดำเนินการแล้วเสร็จ
						ต.ค.	พ.ย.	ธ.ค.	ม.ค.	ก.พ.	มี.ค.	เม.ย.	พ.ค.	มิ.ย.	ก.ค.	ส.ค.	ก.ย.	
	โครงการจัดงานชุมนุมลูกเสือของกรมส่งเสริมการปกครองท้องถิ่น (ต่อ)	ค่าเบี้ยเลี้ยงเดินทาง ค่าเช่าที่พัก ค่าพาหนะรวมถึงค่าเช่ายานพาหนะ ค่าเชื้อเพลิงหรือพลังงานสำหรับยานพาหนะ ค่าระวางบรรทุก ค่าจ้างคนหาบหามและอื่น ๆ ทำนองเดียวกัน และค่าใช้จ่ายอื่นที่จำเป็นต้องจ่ายเนื่องในการเดินทางไปราชการ																
42	โครงการเยาวชนจิตอาสาพัฒนาท้องถิ่น	เพื่อจ่ายเป็นค่าใช้จ่ายในการดำเนินโครงการ โดยมีค่าใช้จ่ายประกอบด้วย ค่าใช้จ่ายเกี่ยวกับการใช้และการตกแต่งสถานที่ฝึกอบรม ค่าใช้จ่ายในพิธีเปิดและปิดการฝึกอบรม ค่าวัสดุเครื่องเขียนและอุปกรณ์ ค่าประกาศนียบัตร ค่าถ่ายเอกสาร ค่าพิมพ์เอกสารและสิ่งพิมพ์ ค่าหนังสือสำหรับผู้เข้ารับการฝึกอบรม ค่าใช้จ่ายในการติดต่อสื่อสาร ค่าเช่าอุปกรณ์-ต่างๆ ในการฝึกอบรม ค่ากระเป๋าหรือสิ่งที่ใช้บรรจุเอกสารสำหรับผู้เข้ารับการฝึกอบรม ค่าของสมนาคุณในการดูงาน ค่าอาหารว่างและ	50,000 (งบเทศบาล)	ภายในเขตเทศบาล	กองการศึกษา	←	—	→										ธันวาคม 2567

แบบ ผด.02

1. ยุทธศาสตร์ที่ 1 พัฒนาระบบการศึกษาของโรงเรียนให้มีคุณภาพ นักเรียนได้เรียนตามศักยภาพและความถนัด

1.1 แผนงานการศึกษา

1.1.3 งานศึกษาไม่กำหนดระดับ

ที่	โครงการ	รายละเอียดของกิจกรรมที่เกิดขึ้นจากโครงการ	งบประมาณ (บาท)	สถานที่ดำเนินการ	หน่วยงานรับผิดชอบหลัก	พ.ศ.2567			พ.ศ.2568									ดำเนินการแล้วเสร็จ
						ต.ค.	พ.ย.	ธ.ค.	ม.ค.	ก.พ.	มี.ค.	เม.ย.	พ.ค.	มิ.ย.	ก.ค.	ส.ค.	ก.ย.	
	โครงการเยาวชนจิตอาสาพัฒนาท้องถิ่น (ต่อ)	เครื่องดื่ม ค่าสมนาคุณวิทยากร ค่าอาหาร ค่าเช่าที่พัก ค่ายานพาหนะ และค่าใช้จ่ายอื่นที่จำเป็นในการจัดฝึกอบรม																
43	โครงการวันเด็กแห่งชาติ	เพื่อจ่ายเป็นค่าใช้จ่ายในการดำเนินโครงการ โดยมีค่าใช้จ่ายประกอบด้วย ค่าใช้จ่ายในการประกอบพิธีทางศาสนา ค่าอาหารและเครื่องดื่มไม่มีแอลกอฮอล์ สำหรับประธาน ผู้ติดตาม แขกผู้มีเกียรติและผู้มาร่วมประกอบกิจกรรมตามวัตถุประสงค์ของโครงการ ค่ามหรสพ ค่าการแสดงและหรือค่าใช้จ่ายในการการแสดง ค่าใช้จ่ายในการโฆษณาประชาสัมพันธ์งาน ค่าใช้จ่ายที่เป็นกิจกรรมหลักของโครงการ ค่าตอบแทนเจ้าหน้าที่ช่วยปฏิบัติงานในการจัดงานและการจัดกิจกรรมสาธารณะ ค่าใช้จ่ายเกี่ยวกับสถานที่ในการจัดงาน และการจัดกิจกรรมสาธารณะ ค่าตอบแทนกรรมการตัดสิน ค่าโล่ ถ้วยรางวัล เงินรางวัล	200,000 (งบเทศบาล)	ภายในเขตเทศบาล	กองการศึกษา			↔	↔									มกราคม 2568

แบบ ผด.02

1. ยุทธศาสตร์ที่ 1 พัฒนาระบบการศึกษาของโรงเรียนให้มีคุณภาพ นักเรียนได้เรียนตามศักยภาพและความถนัด

1.1 แผนงานการศึกษา

1.1.3 งานศึกษาไม่กำหนดระดับ

ที่	โครงการ	รายละเอียดของกิจกรรมที่เกิดขึ้นจากโครงการ	งบประมาณ (บาท)	สถานที่ดำเนินการ	หน่วยงานรับผิดชอบหลัก	พ.ศ.2567			พ.ศ.2568									ดำเนินการแล้วเสร็จ
						ต.ค.	พ.ย.	ธ.ค.	ม.ค.	ก.พ.	มี.ค.	เม.ย.	พ.ค.	มิ.ย.	ก.ค.	ส.ค.	ก.ย.	
	โครงการวันเด็กแห่งชาติ (ต่อ)	ของรางวัล ค่าจ้างเหมาจัดนิทรรศการในการจัดงาน และค่าใช้จ่ายอื่น ๆ ที่จำเป็นและเกี่ยวข้องในการจัดงาน																
44	โครงการส่งเสริมกิจกรรมศูนย์เยาวชนเทศบาลเมืองมหาสารคาม	เพื่อจ่ายเป็นค่าใช้จ่ายในการดำเนินโครงการ โดยมีค่าใช้จ่ายประกอบด้วย ค่าใช้จ่ายเกี่ยวกับการใช้และการตกแต่งสถานที่ฝึกอบรม ค่าใช้จ่ายในพิธีเปิดและปิดการฝึกอบรม ค่าวัสดุเครื่องเขียนและอุปกรณ์ ค่าประกาศนียบัตร ค่าถ่ายเอกสาร ค่าพิมพ์เอกสารและสิ่งพิมพ์ ค่าหนังสือสำหรับผู้เข้ารับการฝึกอบรม ค่าใช้จ่ายในการติดต่อสื่อสาร ค่าเช่าอุปกรณ์-ต่างๆ ในการฝึกอบรม ค่ากระเป๋าหรือสิ่งที่ใช้บรรจุเอกสารสำหรับผู้เข้ารับการฝึกอบรม ค่าของสมนาคุณในการดูงาน ค่าอาหารว่างและเครื่องดื่ม ค่าสมนาคุณวิทยากร ค่าอาหาร ค่าเช่าที่พัก ค่ายานพาหนะ และค่าใช้จ่ายอื่นที่จำเป็นในการจัดฝึกอบรม	150,000 (งบเทศบาล)	ภายในเขตเทศบาล	กองการศึกษา		←	→										สิงหาคม 2568
รวม	**44 โครงการ**		**73,411,500**															

แบบ ผด.02

จำนวนโครงการพัฒนาท้องถิ่น กิจกรรมและงบประมาณ

แผนการดำเนินงาน ประจำปีงบประมาณ พ.ศ.2568

เทศบาลเมืองมหาสารคาม อำเภอเมืองมหาสารคาม จังหวัดมหาสารคาม

1. ยุทธศาสตร์ที่ 1 พัฒนาระบบการศึกษาของโรงเรียนให้มีคุณภาพ นักเรียนได้เรียนตามศักยภาพและความถนัด

1.2 แผนงานการศาสนา วัฒนธรรม และนันทนาการ

1.2.1 งานกีฬาและนันทนาการ

ที่	โครงการ	รายละเอียดของกิจกรรมที่เกิดขึ้นจากโครงการ	งบประมาณ (บาท)	สถานที่ดำเนินการ	หน่วยงานรับผิดชอบหลัก	พ.ศ.2567			พ.ศ.2568									ดำเนินการแล้วเสร็จ
						ต.ค.	พ.ย.	ธ.ค.	ม.ค.	ก.พ.	มี.ค.	เม.ย.	พ.ค.	มิ.ย.	ก.ค.	ส.ค.	ก.ย.	
1	โครงการแข่งขันกีฬาเทศบาลสัมพันธ์	เพื่อจ่ายเป็นค่าใช้จ่ายในการดำเนินโครงการ โดยมีค่าใช้จ่ายประกอบด้วย ค่าใช้จ่ายเกี่ยวกับสถานที่จัดงานค่าสถานที่จัดงาน ค่าเช่าหรือค่าบริการ วัสดุอุปกรณ์ที่จำเป็นในการจัดงาน รวมค่าติดตั้งและค่ารื้อถอน ค่าใช้จ่ายเกี่ยวกับการรักษาความปลอดภัย ค่าจ้างเหมาทำความสะอาด ค่าใช้จ่ายในการตกแต่งสถานที่ และจัดสถานที่ ค่าสาธารณูปโภคต่างๆ ค่าเช่าหรือค่าบริการรถสุขา ตลอดระยะเวลาที่จัดงาน ค่าอุปกรณ์แข่งขัน หรือค่าเช่าอุปกรณ์แข่งขัน ค่าตอบแทนเจ้าหน้าที่ประจำสนาม ค่าตอบแทนเจ้าหน้าที่จัดการแข่งขัน ค่าตอบแทนกรรมการตัดสิน ค่าใช้จ่ายเกี่ยวกับรางวัล ค่าจัดทำเกียรติบัตร	300,000 (งบเทศบาล)	ภายในเขตเทศบาล	กองการศึกษา			↔		↔								กุมภาพันธ์ 2568

แบบ ผด.02

1. ยุทธศาสตร์ที่ 1 พัฒนาระบบการศึกษาของโรงเรียนให้มีคุณภาพ นักเรียนได้เรียนตามศักยภาพและความถนัด

1.2 แผนงานการศาสนา วัฒนธรรม และนันทนาการ

1.2.1 งานกีฬาและนันทนาการ

ที่	โครงการ	รายละเอียดของกิจกรรมที่เกิดขึ้นจากโครงการ	งบประมาณ (บาท)	สถานที่ดำเนินการ	หน่วยงานรับผิดชอบหลัก	พ.ศ.2567			พ.ศ.2568									ดำเนินการแล้วเสร็จ
						ต.ค.	พ.ย.	ธ.ค.	ม.ค.	ก.พ.	มี.ค.	เม.ย.	พ.ค.	มิ.ย.	ก.ค.	ส.ค.	ก.ย.	
	โครงการแข่งขันกีฬาเทศบาลสัมพันธ์ (ต่อ)	หรือประกาศเกียรติคุณ ค่าโล่หรือถ้วยรางวัล เงิน เหรียญรางวัล หรือของรางวัล ค่าใช้จ่ายในการโฆษณาประชาสัมพันธ์งาน ค่าใช้จ่ายในการจัดพิธีเปิด-ปิดการแข่งขัน การจัดริ้วขบวน การจัดทำป้ายชื่อหรือทีมผู้เข้าร่วมแข่งขัน ค่าเสื้อกีฬาสำหรับผู้บริหารท้องถิ่น ผู้ช่วยผู้บริหารท้องถิ่น เจ้าหน้าที่องค์กรปกครองส่วนท้องถิ่น ผู้จัดการแข่งขันและประธานในพิธีเปิด-ปิด การจัดกีฬาสาธิต ค่าเวชภัณฑ์และอุปกรณ์ ค่าชุดกีฬา ค่าอาหารและเครื่องดื่มไม่มีแอลกอฮอล์ และค่าใช้จ่ายอื่นๆที่จำเป็นและเกี่ยวข้องในการจัดงาน																
2	โครงการแข่งขันกีฬานักเรียนองค์กรปกครองส่วนท้องถิ่นแห่งประเทศไทย ภาคตะวันออกเฉียงเหนือ	เพื่อจ่ายเป็นค่าใช้จ่ายในการดำเนินโครงการ โดยมีค่าใช้จ่ายประกอบด้วย ค่าใช้จ่ายเกี่ยวกับสถานที่จัดงานค่าสถานที่จัดงาน ค่าเช่าหรือค่าบริการ วัสดุอุปกรณ์ที่จำเป็นในการจัดงาน	300,000 (งบเทศบาล)	จังหวัดขอนแก่น	กองการศึกษา	←	—	→										ธันวาคม 2567

แบบ ผด.02

1. ยุทธศาสตร์ที่ 1 พัฒนาระบบการศึกษาของโรงเรียนให้มีคุณภาพ นักเรียนได้เรียนตามศักยภาพและความถนัด

1.2 แผนงานการศาสนา วัฒนธรรม และนันทนาการ

1.2.1 งานกีฬาและนันทนาการ

ที่	โครงการ	รายละเอียดของกิจกรรมที่เกิดขึ้นจากโครงการ	งบประมาณ (บาท)	สถานที่ดำเนินการ	หน่วยงานรับผิดชอบหลัก	พ.ศ.2567			พ.ศ.2568									ดำเนินการแล้วเสร็จ
						ต.ค.	พ.ย.	ธ.ค.	ม.ค.	ก.พ.	มี.ค.	เม.ย.	พ.ค.	มิ.ย.	ก.ค.	ส.ค.	ก.ย.	
	โครงการแข่งขันกีฬานักเรียนองค์กรปกครองส่วนท้องถิ่นแห่งประเทศไทยภาคตะวันออกเฉียงเหนือ (ต่อ)	รวมค่าติดตั้งและค่ารื้อถอน ค่าใช้จ่ายเกี่ยวกับการรักษาความปลอดภัย ค่าจ้างเหมาทำความสะอาด ค่าใช้จ่ายในการตกแต่งสถานที่ และจัดสถานที่ ค่าสาธารณูปโภคต่างๆ ค่าเช่าหรือค่าบริการรถสุขา ตลอดระยะเวลาที่จัดงาน ค่าอุปกรณ์แข่งขัน หรือค่าเช่าอุปกรณ์แข่งขัน ค่าตอบแทนเจ้าหน้าที่ประจำสนาม ค่าตอบแทนเจ้าหน้าที่จัดการแข่งขัน ค่าตอบแทนกรรมการตัดสิน ค่าใช้จ่ายเกี่ยวกับรางวัล ค่าจัดทำเกียรติบัตรหรือประกาศเกียรติคุณ ค่าโล่หรือถ้วยรางวัล เงิน เหรียญรางวัล หรือของรางวัล ค่าใช้จ่ายในการโฆษณาประชาสัมพันธ์งาน ค่าใช้จ่ายในการจัดพิธีเปิด-ปิดการแข่งขัน การจัดริ้วขบวน การจัดทำป้ายชื่อหรือทีมผู้เข้าร่วมแข่งขัน ค่าเสื้อกีฬาสำหรับผู้บริหารท้องถิ่น ผู้ช่วยผู้บริหารท้องถิ่น																

แบบ ผด.02

1. ยุทธศาสตร์ที่ 1 พัฒนาระบบการศึกษาของโรงเรียนให้มีคุณภาพ นักเรียนได้เรียนตามศักยภาพและความถนัด

1.2 แผนงานการศาสนา วัฒนธรรม และนันทนาการ

1.2.1 งานกีฬาและนันทนาการ

ที่	โครงการ	รายละเอียดของกิจกรรมที่เกิดขึ้นจากโครงการ	งบประมาณ (บาท)	สถานที่ดำเนินการ	หน่วยงานรับผิดชอบหลัก	พ.ศ.2567			พ.ศ.2568									ดำเนินการแล้วเสร็จ
						ต.ค.	พ.ย.	ธ.ค.	ม.ค.	ก.พ.	มี.ค.	เม.ย.	พ.ค.	มิ.ย.	ก.ค.	ส.ค.	ก.ย.	
	โครงการแข่งขันกีฬานักเรียนองค์กรปกครองส่วนท้องถิ่นแห่งประเทศไทยภาคตะวันออกเฉียงเหนือ (ต่อ)	เจ้าหน้าที่องค์กรปกครองส่วนท้องถิ่นผู้จัดการแข่งขันและประธานในพิธีเปิด-ปิดการแข่งขัน ค่ารับรองสำหรับแขกรับเชิญในพิธีเปิด-ปิด การจัดกีฬาสาธิต ค่าเวชภัณฑ์และอุปกรณ์เวชภัณฑ์ ค่าใช้จ่ายของนักกีฬา ค่าชุดกีฬา ค่าอาหารและเครื่องดื่มไม่มีแอลกอฮอล์ ค่าใช้จ่ายสำหรับนักกีฬา ผู้ควบคุม หรือผู้ฝึกสอน ค่าตอบแทนสำหรับบุคคลที่มิใช่เจ้าหน้าที่องค์กรปกครองส่วนท้องถิ่นแต่งตั้งให้เป็นเจ้าหน้าที่ในการควบคุมหรือผู้ฝึกสอนหรือเจ้าหน้าที่อื่นที่จำเป็น ค่าใช้จ่ายในการฝึกซ้อมกีฬา ค่าอาหารและเครื่องดื่มไม่มีแอลกอฮอล์สำหรับนักกีฬาและผู้ควบคุมหรือผู้ฝึกสอน ค่าตอบแทนสำหรับนักกีฬาและผู้ควบคุมหรือผู้ฝึกสอน ค่าอุปกรณ์แข่งขัน ค่าชุดวอร์ม รองเท้าของนักกีฬาผู้ควบคุมหรือผู้ฝึกสอน ค่าใช้จ่ายอื่นๆ ที่เกี่ยวกับการส่งนักกีฬาเข้าร่วมแข่งขันกีฬา ค่าเบี้ยเลี้ยงเดินทาง															

แบบ ผด.02

1. ยุทธศาสตร์ที่ 1 พัฒนาระบบการศึกษาของโรงเรียนให้มีคุณภาพ นักเรียนได้เรียนตามศักยภาพและความถนัด

1.2 แผนงานการศาสนา วัฒนธรรม และนันทนาการ

1.2.1 งานกีฬาและนันทนาการ

ที่	โครงการ	รายละเอียดของกิจกรรมที่เกิดขึ้นจากโครงการ	งบประมาณ (บาท)	สถานที่ดำเนินการ	หน่วยงานรับผิดชอบหลัก	พ.ศ.2567			พ.ศ.2568									ดำเนินการแล้วเสร็จ
						ต.ค.	พ.ย.	ธ.ค.	ม.ค.	ก.พ.	มี.ค.	เม.ย.	พ.ค.	มิ.ย.	ก.ค.	ส.ค.	ก.ย.	
	โครงการแข่งขันกีฬานักเรียนองค์กรปกครองส่วนท้องถิ่นแห่งประเทศไทยภาคตะวันออกเฉียงเหนือ (ต่อ)	ค่าเช่าที่พัก ค่าพาหนะรวมถึงค่าเช่ายานพาหนะ ค่าเชื้อเพลิงหรือพลังงานสำหรับยานพาหนะ ค่าระวางบรรทุก ค่าจ้างคนหาบหาม และอื่นๆ ทำนองเดียวกันค่าใช้จ่ายอื่นๆ ที่จำเป็นต้องจ่ายเนื่องในการเดินทางไปราชการ																
3	โครงการแข่งขันกีฬานักเรียนองค์กรปกครองส่วนท้องถิ่นแห่งประเทศไทยระดับประเทศ	เพื่อจ่ายเป็นค่าใช้จ่ายในการดำเนินโครงการ โดยมีค่าใช้จ่ายประกอบด้วย ค่าใช้จ่ายเกี่ยวกับสถานที่จัดงานค่าสถานที่จัดงาน ค่าเช่าหรือค่าบริการ วัสดุอุปกรณ์ที่จำเป็นในการจัดงาน รวมค่าติดตั้งและค่ารื้อถอน ค่าใช้จ่ายเกี่ยวกับการรักษาความปลอดภัย ค่าจ้างเหมาทำความสะอาด ค่าใช้จ่ายในการตกแต่งสถานที่ และจัดสถานที่ ค่าสาธารณูปโภคต่างๆ ค่าเช่าหรือค่าบริการรถสุขา ตลอดระยะเวลาที่จัดงาน ค่าอุปกรณ์แข่งขัน หรือค่าเช่าอุปกรณ์แข่งขัน ค่าตอบแทนเจ้าหน้าที่ประจำสนาม	150,000 (งบเทศบาล)	จังหวัดสุราษฎร์ธานี	กองการศึกษา			↔	↔								กุมภาพันธ์ 2568

แบบ ผด.02

1. ยุทธศาสตร์ที่ 1 พัฒนาระบบการศึกษาของโรงเรียนให้มีคุณภาพ นักเรียนได้เรียนตามศักยภาพและความถนัด

1.2 แผนงานการศาสนา วัฒนธรรม และนันทนาการ

1.2.1 งานกีฬาและนันทนาการ

ที่	โครงการ	รายละเอียดของกิจกรรมที่เกิดขึ้นจากโครงการ	งบประมาณ (บาท)	สถานที่ดำเนินการ	หน่วยงานรับผิดชอบหลัก	พ.ศ.2567			พ.ศ.2568									ดำเนินการแล้วเสร็จ
						ต.ค.	พ.ย.	ธ.ค.	ม.ค.	ก.พ.	มี.ค.	เม.ย.	พ.ค.	มิ.ย.	ก.ค.	ส.ค.	ก.ย.	
	โครงการแข่งขันกีฬานักเรียนองค์กรปกครองส่วนท้องถิ่นแห่งประเทศไทยระดับประเทศ (ต่อ)	ค่าตอบแทนเจ้าหน้าที่จัดการแข่งขัน ค่าตอบแทนกรรมการตัดสิน ค่าใช้จ่ายเกี่ยวกับรางวัล ค่าจัดทำเกียรติบัตรหรือประกาศเกียรติคุณ ค่าโล่หรือถ้วยรางวัล เงิน เหรียญรางวัล หรือของรางวัล ค่าใช้จ่ายในการโฆษณาประชาสัมพันธ์งาน ค่าใช้จ่ายในการจัดพิธีเปิด-ปิดการแข่งขัน การจัดริ้วขบวน การจัดทำป้ายชื่อหรือทีมผู้เข้าร่วมแข่งขัน ค่าเสื้อกีฬาสำหรับผู้บริหารท้องถิ่น ผู้ช่วยผู้บริหารท้องถิ่น เจ้าหน้าที่องค์กรปกครองส่วนท้องถิ่น ผู้จัดการแข่งขันและประธานในพิธีเปิด-ปิดการแข่งขัน ค่ารับรองสำหรับแขกรับเชิญในพิธีเปิด-ปิด การจัดกีฬาสาธิต ค่าเวชภัณฑ์และอุปกรณ์เวชภัณฑ์ ค่าใช้จ่ายของนักกีฬา ค่าชุดกีฬา ค่าอาหารและเครื่องดื่มไม่มีแอลกอฮอล์ ค่าใช้จ่ายสำหรับนักกีฬา ผู้ควบคุม หรือผู้ฝึกสอน ค่าตอบแทนสำหรับบุคคลที่มิใช่																

แบบ ผด.02

1. ยุทธศาสตร์ที่ 1 พัฒนาระบบการศึกษาของโรงเรียนให้มีคุณภาพ นักเรียนได้เรียนตามศักยภาพและความถนัด

1.2 แผนงานการศาสนา วัฒนธรรม และนันทนาการ

1.2.1 งานกีฬาและนันทนาการ

ที่	โครงการ	รายละเอียดของกิจกรรมที่เกิดขึ้นจากโครงการ	งบประมาณ (บาท)	สถานที่ดำเนินการ	หน่วยงานรับผิดชอบหลัก	พ.ศ.2567			พ.ศ.2568									ดำเนินการแล้วเสร็จ
						ต.ค.	พ.ย.	ธ.ค.	ม.ค.	ก.พ.	มี.ค.	เม.ย.	พ.ค.	มิ.ย.	ก.ค.	ส.ค.	ก.ย.	
	โครงการแข่งขันกีฬานักเรียนองค์กรปกครองส่วนท้องถิ่นแห่งประเทศไทยระดับประเทศ (ต่อ)	เจ้าหน้าที่องค์กรปกครองส่วนท้องถิ่นแต่งตั้งให้เป็นเจ้าหน้าที่ในการควบคุมหรือผู้ฝึกสอนหรือเจ้าหน้าที่อื่นที่จำเป็น ค่าใช้จ่ายในการฝึกซ้อมกีฬา ค่าอาหารและเครื่องดื่มไม่มีแอลกอฮอล์สำหรับนักกีฬาและผู้ควบคุมหรือผู้ฝึกสอน ค่าตอบแทนสำหรับนักกีฬาและผู้ควบคุมหรือผู้ฝึกสอน ค่าอุปกรณ์แข่งขัน ค่าชุดวอร์ม รองเท้าของนักกีฬาผู้ควบคุมหรือผู้ฝึกสอน ค่าใช้จ่ายอื่นๆ ที่เกี่ยวกับการส่งนักกีฬาเข้าร่วมแข่งขันกีฬา ค่าเบี้ยเลี้ยงเดินทาง ค่าเช่าที่พัก ค่าพาหนะรวมถึงค่าเช่ายานพาหนะ ค่าเชื้อเพลิงหรือพลังงานสำหรับยานพาหนะ ค่าระวางบรรทุก ค่าจ้างคนหาบหาม และอื่นๆ ทำนองเดียวกันค่าใช้จ่ายอื่นๆ ที่จำเป็นต้องจ่ายเนื่องในการเดินทางไปราชการ																

แบบ ผด.02

1. ยุทธศาสตร์ที่ 1 พัฒนาระบบการศึกษาของโรงเรียนให้มีคุณภาพ นักเรียนได้เรียนตามศักยภาพและความถนัด

1.2 แผนงานการศาสนา วัฒนธรรม และนันทนาการ

1.2.1 งานกีฬาและนันทนาการ

ที่	โครงการ	รายละเอียดของกิจกรรมที่เกิดขึ้นจากโครงการ	งบประมาณ (บาท)	สถานที่ดำเนินการ	หน่วยงานรับผิดชอบหลัก	พ.ศ.2567			พ.ศ.2568									ดำเนินการแล้วเสร็จ
						ต.ค.	พ.ย.	ธ.ค.	ม.ค.	ก.พ.	มี.ค.	เม.ย.	พ.ค.	มิ.ย.	ก.ค.	ส.ค.	ก.ย.	
4	โครงการจัดการแข่งขันกีฬานักเรียนโรงเรียนสังกัดเทศบาลเมืองมหาสารคาม	เพื่อจ่ายเป็นค่าใช้จ่ายในการดำเนินโครงการ โดยมีค่าใช้จ่ายประกอบด้วย ค่าใช้จ่ายในการจัดการแข่งขันกีฬา ค่าใช้จ่ายเกี่ยวกับสถานที่จัดงาน และการจัดกิจกรรมสาธารณะ ค่าสถานที่จัดงาน ค่าเช่าหรือค่าบริการวัสดุอุปกรณ์ที่จำเป็นที่จำเป็นในการจัดงาน รวมค่าติดตั้งและค่ารื้อถอน ค่าใช้จ่ายเกี่ยวกับการรักษาความปลอดภัย ค่าจ้างเหมาทำความสะอาด ค่าใช้จ่ายในการตกแต่งสถานที่ และจัดสถานที่ ค่าสาธารณูปโภคต่างๆ ค่าเช่าหรือค่าบริการรถสุขาตลอดระยะเวลาที่จัดงาน ค่าอุปกรณ์แข่งขันหรือค่าเช่าอุปกรณ์แข่งขัน ค่าตอบแทนเจ้าหน้าที่ประจำสนาม ค่าตอบแทนเจ้าหน้าที่จัดการแข่งขัน ค่าตอบแทนกรรมการตัดสิน ค่าใช้จ่ายเกี่ยวกับรางวัล ค่าจัดทำเกียรติบัตรหรือประกาศเกียรติคุณ ค่าโล่หรือถ้วยรางวัล เงิน เหรียญรางวัลหรือของรางวัล ค่าใช้จ่าย	50,000 (งบเทศบาล)	ภายในเขตเทศบาล	กองการศึกษา	←	—	→										ธันวาคม 2567

แบบ ผด.02

1. ยุทธศาสตร์ที่ 1 พัฒนาระบบการศึกษาของโรงเรียนให้มีคุณภาพ นักเรียนได้เรียนตามศักยภาพและความถนัด

1.2 แผนงานการศาสนา วัฒนธรรม และนันทนาการ

1.2.1 งานกีฬาและนันทนาการ

ที่	โครงการ	รายละเอียดของกิจกรรมที่เกิดขึ้นจากโครงการ	งบประมาณ (บาท)	สถานที่ดำเนินการ	หน่วยงานรับผิดชอบหลัก	พ.ศ.2567			พ.ศ.2568									ดำเนินการแล้วเสร็จ
						ต.ค.	พ.ย.	ธ.ค.	ม.ค.	ก.พ.	มี.ค.	เม.ย.	พ.ค.	มิ.ย.	ก.ค.	ส.ค.	ก.ย.	
	โครงการจัดการแข่งขันกีฬานักเรียนโรงเรียนสังกัดเทศบาลเมืองมหาสารคาม (ต่อ)	ในการโฆษณาประชาสัมพันธ์งาน ค่าใช้จ่ายในการจัดพิธีเปิด-ปิดการแข่งขัน การจัดริ้วขบวน ค่าจัดทำป้ายชื่อหรือทีมผู้เข้าร่วมแข่งขัน ค่าเสื้อกีฬาสำหรับผู้บริหารท้องถิ่น ผู้ช่วยผู้บริหารท้องถิ่น เจ้าหน้าที่องค์กรปกครองส่วนท้องถิ่น ผู้จัดการแข่งขันและประธานในพิธีเปิด-ปิดการแข่งขัน ค่ารับรองสำหรับแขกรับเชิญในพิธีเปิด-ปิดการจัดกีฬาสาธิต ค่าเวชภัณฑ์และอุปกรณ์เวชภัณฑ์ ค่าใช้จ่ายของนักกีฬา ค่าชุดกีฬา ค่าอาหารและเครื่องดื่มไม่มีแอลกอฮอล์ ค่าใช้จ่ายอื่นๆ ที่จำเป็นและเกี่ยวข้องในการส่งเสริมกีฬาและการแข่งขันกีฬา																

แบบ ผด.02

1. ยุทธศาสตร์ที่ 1 พัฒนาระบบการศึกษาของโรงเรียนให้มีคุณภาพ นักเรียนได้เรียนตามศักยภาพและความถนัด

1.2 แผนงานการศาสนา วัฒนธรรม และนันทนาการ

1.2.1 งานกีฬาและนันทนาการ

ที่	โครงการ	รายละเอียดของกิจกรรมที่เกิดขึ้นจากโครงการ	งบประมาณ (บาท)	สถานที่ดำเนินการ	หน่วยงานรับผิดชอบหลัก	พ.ศ.2567			พ.ศ.2568									ดำเนินการแล้วเสร็จ
						ต.ค.	พ.ย.	ธ.ค.	ม.ค.	ก.พ.	มี.ค.	เม.ย.	พ.ค.	มิ.ย.	ก.ค.	ส.ค.	ก.ย.	
5	โครงการส่งเสริมสนับสนุนและส่งนักกีฬาสมาชิกศูนย์เยาวชนเทศบาลเมืองมหาสารคามเข้าร่วมการแข่งขันกีฬารายการต่างๆ	เพื่อจ่ายเป็นค่าใช้จ่ายในการดำเนินโครงการ โดยมีค่าใช้จ่ายประกอบด้วย ค่าใช้จ่ายในการจัดการแข่งขันกีฬา ค่าใช้จ่ายเกี่ยวกับสถานที่จัดงาน และการจัดกิจกรรมสาธารณะ ค่าสถานที่จัดงาน ค่าเช่าหรือค่าบริการวัสดุอุปกรณ์ที่จำเป็นในการจัดงาน รวมค่าติดตั้งและค่ารื้อถอน ค่าใช้จ่ายเกี่ยวกับการรักษาความปลอดภัย ค่าจ้างเหมาทำความสะอาด ค่าใช้จ่ายในการตกแต่งสถานที่ และจัดสถานที่ค่าสาธารณูปโภคต่างๆ ค่าเช่าหรือค่าบริการรถสุขาตลอดระยะเวลาที่จัดงาน ค่าอุปกรณ์แข่งขันหรือค่าเช่าอุปกรณ์แข่งขัน ค่าตอบแทนเจ้าหน้าที่ประจำสนาม ค่าตอบแทนเจ้าหน้าที่จัดการแข่งขัน ค่าตอบแทนกรรมการตัดสิน ค่าใช้จ่ายเกี่ยวกับรางวัล ค่าจัดทำเกียรติบัตรหรือประกาศเกียรติคุณ ค่าโล่หรือถ้วยรางวัล เงิน เหรียญรางวัลหรือของรางวัล ค่าใช้จ่ายในการโฆษณาประชาสัมพันธ์งาน ค่าใช้จ่าย	50,000 (งบเทศบาล)	ภายในเขตเทศบาล	กองการศึกษา		←									→		สิงหาคม 2568

แบบ ผด.02

1. ยุทธศาสตร์ที่ 1 พัฒนาระบบการศึกษาของโรงเรียนให้มีคุณภาพ นักเรียนได้เรียนตามศักยภาพและความถนัด

1.2 แผนงานการศาสนา วัฒนธรรม และนันทนาการ

1.2.1 งานกีฬาและนันทนาการ

ที่	โครงการ	รายละเอียดของกิจกรรมที่เกิดขึ้นจากโครงการ	งบประมาณ (บาท)	สถานที่ดำเนินการ	หน่วยงานรับผิดชอบหลัก	พ.ศ.2567			พ.ศ.2568									ดำเนินการแล้วเสร็จ
						ต.ค.	พ.ย.	ธ.ค.	ม.ค.	ก.พ.	มี.ค.	เม.ย.	พ.ค.	มิ.ย.	ก.ค.	ส.ค.	ก.ย.	
	โครงการส่งเสริมสนับสนุนและส่งนักกีฬาสมาชิกศูนย์เยาวชนเทศบาลเมืองมหาสารคามเข้าร่วมการแข่งขันกีฬารายการต่างๆ (ต่อ)	ในการจัดพิธีเปิด-ปิดการแข่งขัน การจัดริ้วขบวน ค่าจัดทำป้ายชื่อหรือทีมผู้เข้าร่วมแข่งขัน ค่าเสื้อกีฬาสำหรับผู้บริหารท้องถิ่น ผู้ช่วยผู้บริหารท้องถิ่น เจ้าหน้าที่องค์กรปกครองส่วนท้องถิ่น ผู้จัดการแข่งขันและประธานในพิธีเปิด-ปิดการแข่งขัน ค่ารับรองสำหรับแขกรับเชิญในพิธีเปิด-ปิดการจัดกีฬาสาธิต ค่าเวชภัณฑ์และอุปกรณ์เวชภัณฑ์ ค่าใช้จ่ายของนักกีฬา ค่าชุดกีฬา ค่าอาหารและเครื่องดื่มไม่มีแอลกอฮอล์ ค่าใช้จ่ายสำหรับนักกีฬา ผู้ควบคุม หรือผู้ฝึกสอน ค่าตอบแทนสำหรับบุคคลที่มิใช่เจ้าหน้าที่องค์กรปกครองส่วนท้องถิ่นแต่งตั้งให้เป็นเจ้าหน้าที่ในการควบคุมหรือผู้ฝึกสอนหรือเจ้าหน้าที่อื่นที่จำเป็น ค่าใช้จ่ายในการฝึกซ้อมกีฬา ค่าอาหารและเครื่องดื่มไม่มีแอลกอฮอล์สำหรับนักกีฬาและผู้ควบคุมหรือผู้ฝึกสอน ค่าตอบแทนสำหรับนักกีฬาและ															

แบบ ผด.02

1. ยุทธศาสตร์ที่ 1 พัฒนาระบบการศึกษาของโรงเรียนให้มีคุณภาพ นักเรียนได้เรียนตามศักยภาพและความถนัด

1.2 แผนงานการศาสนา วัฒนธรรม และนันทนาการ

1.2.1 งานกีฬาและนันทนาการ

ที่	โครงการ	รายละเอียดของกิจกรรมที่เกิดขึ้นจากโครงการ	งบประมาณ (บาท)	สถานที่ดำเนินการ	หน่วยงานรับผิดชอบหลัก	พ.ศ.2567			พ.ศ.2568									ดำเนินการแล้วเสร็จ
						ต.ค.	พ.ย.	ธ.ค.	ม.ค.	ก.พ.	มี.ค.	เม.ย.	พ.ค.	มิ.ย.	ก.ค.	ส.ค.	ก.ย.	
	โครงการส่งเสริมสนับสนุนและส่งนักกีฬาสมาชิกศูนย์เยาวชนเทศบาลเมืองมหาสารคามเข้าร่วมการแข่งขันกีฬารายการต่างๆ (ต่อ)	ผู้ควบคุมหรือผู้ฝึกสอน ค่าอุปกรณ์แข่งขัน ค่าชุดวอร์ม รองเท้าของนักกีฬาผู้ควบคุมหรือผู้ฝึกสอน ค่าใช้จ่ายอื่นๆ ที่เกี่ยวกับการส่งนักกีฬาเข้าร่วมแข่งขันกีฬา ค่าเบี้ยเลี้ยงเดินทาง ค่าเช่าที่พัก ค่าพาหนะรวมถึงค่าเช่ายานพาหนะ ค่าเชื้อเพลิงหรือพลังงานสำหรับยานพาหนะ ค่าระวางบรรทุก ค่าจ้างคนหาบหาม และอื่นๆ ทำนองเดียวกันค่าใช้จ่ายอื่นๆ ที่จำเป็นต้องจ่ายเนื่องในการเดินทางไปราชการ																
รวม	5 โครงการ		850,000															

แบบ ผด.02

จำนวนโครงการพัฒนาท้องถิ่น กิจกรรมและงบประมาณ

แผนการดำเนินงาน ประจำปีงบประมาณ พ.ศ.2568

เทศบาลเมืองมหาสารคาม อำเภอเมืองมหาสารคาม จังหวัดมหาสารคาม

1. ยุทธศาสตร์ที่ 1 พัฒนาระบบการศึกษาของโรงเรียนให้มีคุณภาพ นักเรียนได้เรียนตามศักยภาพและความถนัด

1.3 แผนงานอุตสาหกรรมและการโยธา

1.3.1 งานก่อสร้าง

ที่	โครงการ	รายละเอียดของกิจกรรมที่เกิดขึ้นจากโครงการ	งบประมาณ (บาท)	สถานที่ดำเนินการ	หน่วยงานรับผิดชอบหลัก	พ.ศ.2567			พ.ศ.2568									ดำเนินการแล้วเสร็จ
						ต.ค.	พ.ย.	ธ.ค.	ม.ค.	ก.พ.	มี.ค.	เม.ย.	พ.ค.	มิ.ย.	ก.ค.	ส.ค.	ก.ย.	
1	โครงการห้องเรียนอัจฉริยะ โรงเรียนเทศบาลสามัคคีวิทยา	เพื่อจ่ายเป็นค่าปรับปรุงห้องเรียนขนาดพื้นที่ไม่น้อยกว่า 200 ตารางเมตร จำนวน 1 ห้องเรียน (ตามแบบแปลนเทศบาลเมืองมหาสารคาม) พร้อมครุภัณฑ์ประจำห้องเรียนอัจฉริยะ จำนวน 14 รายการ 1. กระดานดำอัจฉริยะขนาดไม่น้อยกว่า 86 นิ้ว พร้อมระบบคอมพิวเตอร์ 1 ชุด 2. โปรแกรมวินโดว์ 11 จำนวน 1 สิทธิ์ 3. อุปกรณ์รับส่งสัญญาณภาพไร้สาย จำนวน 1 ชุด 4. ชุดจอประชาสัมพันธ์ 65 นิ้ว สามารถทัชสกรีนได้ จำนวน 1 ชุด 5. โต๊ะสำหรับนักเรียน จำนวน 1 ชุด 6. เก้าอี้สำหรับนักเรียน จำนวน 32 ชุด	1,840,800 (งบเทศบาล)	โรงเรียนเทศบาลสามัคคีวิทยา	กองการศึกษา	←	—	→										ธันวาคม 2567

แบบ ผด.02

1. ยุทธศาสตร์ที่ 1 พัฒนาระบบการศึกษาของโรงเรียนให้มีคุณภาพ นักเรียนได้เรียนตามศักยภาพและความถนัด

1.3 แผนงานอุตสาหกรรมและการโยธา

1.3.1 งานก่อสร้าง

ที่	โครงการ	รายละเอียดของกิจกรรมที่เกิดขึ้นจากโครงการ	งบประมาณ (บาท)	สถานที่ดำเนินการ	หน่วยงานรับผิดชอบหลัก	พ.ศ.2567			พ.ศ.2568									ดำเนินการแล้วเสร็จ
						ต.ค.	พ.ย.	ธ.ค.	ม.ค.	ก.พ.	มี.ค.	เม.ย.	พ.ค.	มิ.ย.	ก.ค.	ส.ค.	ก.ย.	
	โครงการห้องเรียนอัจฉริยะ โรงเรียนเทศบาลสามัคคีวิทยา (ต่อ)	7. โต๊ะสำหรับครูผู้สอน (โต๊ะกลม) จำนวน 1 ชุด 8. เก้าอี้สำหรับครูผู้สอน จำนวน 1 ชุด 9. เครื่องผสมเสียง กำลังขยายมากกว่า 350 วัตต์ จำนวน 1 ชุด 10. ลำโพงติดผนัง 1 คู่ 11. ไมค์โครโฟนไร้สาย 1 ชุด 12. ตู้ Rack ขนาด 15U และอุปกรณ์อื่นๆ 1 ชุด 13. ค่าติดตั้ง (เฉพาะงานที่เกี่ยวข้องกับสายสัญญาณภาพและเสียง) 14. สิทธิ์เข้าใช้งานโปรแกรมเรียนวิชาสะเต็ม จำนวน 80 ชุด (ตามราคาท้องถิ่น)															

แบบ ผด.02

1. ยุทธศาสตร์ที่ 1 พัฒนาระบบการศึกษาของโรงเรียนให้มีคุณภาพ นักเรียนได้เรียนตามศักยภาพและความถนัด

1.3 แผนงานอุตสาหกรรมและการโยธา

1.3.1 งานก่อสร้าง

ที่	โครงการ	รายละเอียดของกิจกรรมที่เกิดขึ้นจากโครงการ	งบประมาณ (บาท)	สถานที่ดำเนินการ	หน่วยงานรับผิดชอบหลัก	พ.ศ.2567			พ.ศ.2568									ดำเนินการแล้วเสร็จ
						ต.ค.	พ.ย.	ธ.ค.	ม.ค.	ก.พ.	มี.ค.	เม.ย.	พ.ค.	มิ.ย.	ก.ค.	ส.ค.	ก.ย.	
2	โครงการห้องเรียนอัจฉริยะ โรงเรียนสาธิตเทศบาลศรีสวัสดิ์วิทยา	เพื่อจ่ายเป็นค่าปรับปรุงห้องเรียน ขนาดพื้นที่ไม่น้อยกว่า 200 ตารางเมตร จำนวน 1 ห้องเรียน (ตามแบบแปลนเทศบาลเมืองมหาสารคาม) พร้อมครุภัณฑ์ประจำห้องเรียนอัจฉริยะ จำนวน 13 รายการ 1. กระดานดำอัจฉริยะ ขนาดไม่น้อยกว่า 86 นิ้ว พร้อมระบบคอมพิวเตอร์ในตัว 1 ชุด 2. โปรแกรมวินโดว์ 11 จำนวน 1 สิทธิ์ 3. อุปกรณ์รับส่งสัญญาณภาพไร้สาย 1 ชุด 4. โต๊ะสำหรับนักเรียน 1 ชุด 5. เก้าอี้สำหรับนักเรียน 20 ตัว 6. โต๊ะสำหรับครูผู้สอน (โต๊ะกลม) 2 ตัว 7. เก้าอี้สำหรับครูผู้สอน 1 ตัว 8. เครื่องผสมเสียง กำลังขยายมากกว่า 350 วัตต์ จำนวน 1 ชุด 9. ลำโพงติดผนัง 1 คู่ 10. ไมค์โครโฟนไร้สาย 1 ชุด	1,670,800 (งบเทศบาล)	โรงเรียนสาธิตเทศศบาลศรีสวัสดิ์วิทยา	กองการศึกษา	←	—	→										ธันวาคม 2567

1. ยุทธศาสตร์ที่ 1 พัฒนาระบบการศึกษาของโรงเรียนให้มีคุณภาพ นักเรียนได้เรียนตามศักยภาพและความถนัด

1.3 แผนงานอุตสาหกรรมและการโยธา

1.3.1 งานก่อสร้าง

ที่	โครงการ	รายละเอียดของกิจกรรมที่เกิดขึ้นจากโครงการ	งบประมาณ (บาท)	สถานที่ดำเนินการ	หน่วยงานรับผิดชอบหลัก	พ.ศ.2567			พ.ศ.2568									ดำเนินการแล้วเสร็จ
						ต.ค.	พ.ย.	ธ.ค.	ม.ค.	ก.พ.	มี.ค.	เม.ย.	พ.ค.	มิ.ย.	ก.ค.	ส.ค.	ก.ย.	
	โครงการห้องเรียนอัจฉริยะ โรงเรียนสาธิตเทศบาลศรีสวัสดิ์วิทยา (ต่อ)	11. ตู้ Rack ขนาด 15U และอุปกรณ์อื่นๆ 1 ชุด 12. ค่าติดตั้ง (เฉพาะงานที่เกี่ยวข้องกับสายสัญญาณภาพและเสียง) 13. สิทธิ์เข้าใช้งานโปรแกรมเรียนวิชาสะเต็ม จำนวน 90 ชุด (ตามราคาท้องถิ่น)																
3	โครงการห้องเรียนอัจฉริยะ ห้องเรียนที่ 2 โรงเรียนเทศบาลบ้านส่องนางใย	เพื่อจ่ายเป็นค่าปรับปรุงห้องเรียนขนาดพื้นที่ไม่น้อยกว่า 200 ตารางเมตร จำนวน 1 ห้องเรียน (ตามแบบแปลนเทศบาลเมืองมหาสารคาม) พร้อมครุภัณฑ์ประจำห้องเรียนอัจฉริยะ จำนวน 13 รายการ 1. กระดานดำอัจฉริยะ ขนาดไม่น้อยกว่า 86 นิ้ว พร้อมระบบคอมพิวเตอร์ในตัว 1 ชุด 2. โปรแกรมวินโดว์ 11 จำนวน 1 สิทธิ์ 3. อุปกรณ์รับส่งสัญญาณไร้สาย 1 ชุด	2,601,800 (งบเทศบาล)	โรงเรียนเทศบาลบ้านส่องนางใย	กองการศึกษา	←	—	→										ธันวาคม 2567

แบบ ผด.02

1. ยุทธศาสตร์ที่ 1 พัฒนาระบบการศึกษาของโรงเรียนให้มีคุณภาพ นักเรียนได้เรียนตามศักยภาพและความถนัด

1.3 แผนงานอุตสาหกรรมและการโยธา

1.3.1 งานก่อสร้าง

ที่	โครงการ	รายละเอียดของกิจกรรมที่เกิดขึ้นจากโครงการ	งบประมาณ (บาท)	สถานที่ดำเนินการ	หน่วยงานรับผิดชอบหลัก	พ.ศ.2567			พ.ศ.2568									ดำเนินการแล้วเสร็จ
						ต.ค.	พ.ย.	ธ.ค.	ม.ค.	ก.พ.	มี.ค.	เม.ย.	พ.ค.	มิ.ย.	ก.ค.	ส.ค.	ก.ย.	
	โครงการห้องเรียนอัจฉริยะ ห้องเรียนที่ 2 โรงเรียนเทศบาลบ้านส่องนางใย (ต่อ)	4. โต๊ะสี่เหลี่ยมคางหมูประกอบเป็นวงกลม 1 ชุด 5. เก้าอี้สำหรับนักเรียน 20 ชุด 6. โต๊ะทำงานสำหรับครูผู้สอน 1 ชุด 7. เก้าอี้สำหรับครูผู้สอน 1 ชุด 8. เครื่องผสมเสียง กำลังขยาย 350 วัตต์ ขึ้นไป 1 ชุด 9. ลำโพงติดพนัง 2 คู่ 10. ไมค์โครโฟนไร้สาย 1 ชุด 11. ตู้ Rack ขนาด 15U และอุปกรณ์อื่นๆ 1 ชุด 12. ค่าติดตั้ง (เฉพาะงานที่เกี่ยวข้องกับสายสัญญาณภาพและเสียง) 13. สิทธิ์เข้าใช้งานโปรแกรมเรียนวิชาสะเต็ม จำนวน 200 ชุด (ตามราคาท้องถิ่น)																
รวม	**3 โครงการ**		**6,113,400**															

แบบ ผด.02

จำนวนโครงการพัฒนาท้องถิ่น กิจกรรมและงบประมาณ

แผนการดำเนินงาน ประจำปีงบประมาณ พ.ศ.2568

เทศบาลเมืองมหาสารคาม อำเภอเมืองมหาสารคาม จังหวัดมหาสารคาม

2. ยุทธศาสตร์ที่ 2 ค้นหาและพัฒนาศิลปวัฒนธรรมพื้นถิ่นหรือศิลปะร่วมสมัยให้เกิดคุณค่าแก่ชุมชนหรือเกิดมูลค่าทางเศรษฐกิจ

2.1 แผนงานการศาสนา วัฒนธรรม และนันทนาการ

2.1.1 งานศาสนาวัฒนธรรมท้องถิ่น

ที่	โครงการ	รายละเอียดของกิจกรรมที่เกิดขึ้นจากโครงการ	งบประมาณ (บาท)	สถานที่ดำเนินการ	หน่วยงานรับผิดชอบหลัก	พ.ศ.2567			พ.ศ.2568									ดำเนินการแล้วเสร็จ
						ต.ค.	พ.ย.	ธ.ค.	ม.ค.	ก.พ.	มี.ค.	เม.ย.	พ.ค.	มิ.ย.	ก.ค.	ส.ค.	ก.ย.	
1	โครงการงานประเพณีบุญบั้งไฟ	เพื่อจ่ายเป็นค่าใช้จ่ายในการดำเนินโครงการ โดยมีค่าใช้จ่ายประกอบด้วย ค่าใช้จ่ายในการประกอบพิธีทางศาสนา ค่าอาหารและเครื่องดื่มไม่มีแอลกอฮอล์ สำหรับประธาน ผู้ติดตาม แขกผู้มีเกียรติ และผู้มาร่วมประกอบกิจกรรมตามวัตถุประสงค์ของโครงการ ค่ามหรสพ ค่าการแสดงและหรือค่าใช้จ่ายในการการแสดง ค่าใช้จ่ายในการโฆษณาประชาสัมพันธ์งาน ค่าใช้จ่ายที่เป็นกิจกรรมหลักของโครงการ ค่าตอบแทนเจ้าหน้าที่ช่วยปฏิบัติงานในการจัดงานและการจัดกิจกรรมสาธารณะ ค่าใช้จ่ายเกี่ยวกับสถานที่ในการจัดงาน และการจัดกิจกรรมสาธารณะ ค่าตอบแทนกรรมการ	200,000 (งบเทศบาล)	ภายในเขตเทศบาล	กองการศึกษา							←		→				มิถุนายน 2568

แบบ ผด.02

2. ยุทธศาสตร์ที่ 2 ค้นหาและพัฒนาศิลปวัฒนธรรมพื้นถิ่นหรือศิลปะร่วมสมัยให้เกิดคุณค่าแก่ชุมชนหรือเกิดมูลค่าทางเศรษฐกิจ

2.1 แผนงานการศาสนา วัฒนธรรม และนันทนาการ

2.1.1 งานศาสนาวัฒนธรรมท้องถิ่น

ที่	โครงการ	รายละเอียดของกิจกรรมที่เกิดขึ้นจากโครงการ	งบประมาณ (บาท)	สถานที่ดำเนินการ	หน่วยงานรับผิดชอบหลัก	พ.ศ.2567			พ.ศ.2568									ดำเนินการแล้วเสร็จ
						ต.ค.	พ.ย.	ธ.ค.	ม.ค.	ก.พ.	มี.ค.	เม.ย.	พ.ค.	มิ.ย.	ก.ค.	ส.ค.	ก.ย.	
	โครงการงานประเพณีบุญบั้งไฟ (ต่อ)	ตัดสิน ค่าโล่ ถ้วยรางวัล เงินรางวัล ของรางวัล ค่าจ้างเหมาจัดนิทรรศการในการจัดงาน ฯลฯ และค่าใช้จ่ายอื่น ๆ ที่จำเป็นและเกี่ยวข้องในการจัดงาน																
2	โครงการงานประเพณีลอยกระทง	เพื่อจ่ายเป็นค่าใช้จ่ายในการดำเนินโครงการ โดยมีค่าใช้จ่ายประกอบด้วย ค่าใช้จ่ายในการประกอบพิธีทางศาสนา ค่าอาหารและเครื่องดื่มไม่มีแอลกอฮอล์สำหรับประธาน ผู้ติดตาม แขกผู้มีเกียรติและผู้มาร่วมประกอบกิจกรรมตามวัตถุประสงค์ของโครงการ ค่ามหรสพ ค่าการแสดงและหรือค่าใช้จ่ายในการการแสดง ค่าใช้จ่ายในการโฆษณาประชาสัมพันธ์งาน ค่าใช้จ่ายที่เป็นกิจกรรมหลักของโครงการ ค่าตอบแทนเจ้าหน้าที่ช่วยปฏิบัติงานในการจัดงานและการจัดกิจกรรมสาธารณะ ค่าใช้จ่าย	600,000 (งบเทศบาล)	ภายในเขตเทศบาล	กองการศึกษา	←	—	→										ธันวาคม 2567

แบบ ผด.02

2. ยุทธศาสตร์ที่ 2 ค้นหาและพัฒนาศิลปวัฒนธรรมพื้นถิ่นหรือศิลปะร่วมสมัยให้เกิดคุณค่าแก่ชุมชนหรือเกิดมูลค่าทางเศรษฐกิจ

2.1 แผนงานการศาสนา วัฒนธรรม และนันทนาการ

2.1.1 งานศาสนาวัฒนธรรมท้องถิ่น

ที่	โครงการ	รายละเอียดของกิจกรรมที่เกิดขึ้นจากโครงการ	งบประมาณ (บาท)	สถานที่ดำเนินการ	หน่วยงานรับผิดชอบหลัก	พ.ศ.2567			พ.ศ.2568									ดำเนินการแล้วเสร็จ
						ต.ค.	พ.ย.	ธ.ค.	ม.ค.	ก.พ.	มี.ค.	เม.ย.	พ.ค.	มิ.ย.	ก.ค.	ส.ค.	ก.ย.	
	โครงการงานประเพณีลอยกระทง (ต่อ)	เกี่ยวกับสถานที่ในการจัดงาน และการจัดกิจกรรมสาธารณะ ค่าตอบแทนกรรมการตัดสิน ค่าโล่ ถ้วยรางวัล เงินรางวัล ของรางวัล ค่าจ้างเหมาจัดนิทรรศการในการจัดงาน ฯลฯ และค่าใช้จ่ายอื่น ๆ ที่จำเป็นและเกี่ยวข้องในการจัดงาน																
3	โครงการงานประเพณีสงกรานต์	เพื่อจ่ายเป็นค่าใช้จ่ายในการดำเนินโครงการ โดยมีค่าใช้จ่ายประกอบด้วย ค่าใช้จ่ายในการประกอบพิธีทางศาสนา ค่าอาหารและเครื่องดื่มไม่มีแอลกอฮอล์สำหรับประธาน ผู้ติดตาม แขกผู้มีเกียรติ และผู้มาร่วมประกอบกิจกรรมตามวัตถุประสงค์ของโครงการ ค่ามหรสพ ค่าการแสดงและหรือค่าใช้จ่ายในการการแสดง ค่าใช้จ่ายในการโฆษณาประชาสัมพันธ์งาน ค่าใช้จ่ายที่เป็นกิจกรรมหลักของโครงการ ค่าตอบแทน	600,000 (งบเทศบาล)	ภายในเขตเทศบาล	กองการศึกษา						↔	↔	↔					พฤษภาคม 2568

2. ยุทธศาสตร์ที่ 2 ค้นหาและพัฒนาศิลปวัฒนธรรมพื้นถิ่นหรือศิลปะร่วมสมัยให้เกิดคุณค่าแก่ชุมชนหรือเกิดมูลค่าทางเศรษฐกิจ

2.1 แผนงานการศาสนา วัฒนธรรม และนันทนาการ

2.1.1 งานศาสนาวัฒนธรรมท้องถิ่น

ที่	โครงการ	รายละเอียดของกิจกรรมที่เกิดขึ้นจากโครงการ	งบประมาณ (บาท)	สถานที่ดำเนินการ	หน่วยงานรับผิดชอบหลัก	พ.ศ.2567			พ.ศ.2568									ดำเนินการแล้วเสร็จ
						ต.ค.	พ.ย.	ธ.ค.	ม.ค.	ก.พ.	มี.ค.	เม.ย.	พ.ค.	มิ.ย.	ก.ค.	ส.ค.	ก.ย.	
	โครงการงานประเพณีสงกรานต์ (ต่อ)	เจ้าหน้าที่ช่วยปฏิบัติงานในการจัดงานและการจัดกิจกรรมสาธารณะ ค่าใช้จ่ายเกี่ยวกับสถานที่ในการจัดงาน และการจัดกิจกรรมสาธารณะ ค่าตอบแทนกรรมการตัดสิน ค่าโล่ ถ้วยรางวัล เงินรางวัล ของรางวัล ค่าจ้างเหมาจัดนิทรรศการในการจัดงาน ฯลฯ และค่าใช้จ่ายอื่น ๆ ที่จำเป็นและเกี่ยวข้องในการจัดงาน																
4	โครงการจัดงานวันขึ้นปีใหม่	- เพื่อจ่ายเป็นค่าใช้จ่ายในการดำเนินโครงการ โดยมีค่าใช้จ่ายประกอบด้วย ค่าใช้จ่ายในการประกอบพิธีทางศาสนา ค่าอาหารและเครื่องดื่มไม่มีแอลกอฮอล์สำหรับประธาน ผู้ติดตาม แขกผู้มีเกียรติ และผู้มาร่วมประกอบกิจกรรมตามวัตถุประสงค์ของโครงการ ค่ามหรสพ ค่าการแสดงและหรือค่าใช้จ่ายในการการแสดง ค่าใช้จ่ายในการโฆษณา	100,000 (งบเทศบาล)	ภายในเขตเทศบาล	กองการศึกษา			↔	↔	↔								กุมภาพันธ์ 2568

แบบ ผด.02

2. ยุทธศาสตร์ที่ 2 ค้นหาและพัฒนาศิลปวัฒนธรรมพื้นถิ่นหรือศิลปะร่วมสมัยให้เกิดคุณค่าแก่ชุมชนหรือเกิดมูลค่าทางเศรษฐกิจ

2.1 แผนงานการศาสนา วัฒนธรรม และนันทนาการ

2.1.1 งานศาสนาวัฒนธรรมท้องถิ่น

ที่	โครงการ	รายละเอียดของกิจกรรมที่เกิดขึ้นจากโครงการ	งบประมาณ (บาท)	สถานที่ดำเนินการ	หน่วยงานรับผิดชอบหลัก	พ.ศ.2567			พ.ศ.2568									ดำเนินการแล้วเสร็จ
						ต.ค.	พ.ย.	ธ.ค.	ม.ค.	ก.พ.	มี.ค.	เม.ย.	พ.ค.	มิ.ย.	ก.ค.	ส.ค.	ก.ย.	
	โครงการจัดงานวันขึ้นปีใหม่ (ต่อ)	ประชาสัมพันธ์งาน ค่าใช้จ่ายที่เป็นกิจกรรมหลักของโครงการ ค่าตอบแทนเจ้าหน้าที่ช่วยปฏิบัติงานในการจัดงานและการจัดกิจกรรมสาธารณะ ค่าใช้จ่ายเกี่ยวกับสถานที่ในการจัดงาน และการจัดกิจกรรมสาธารณะ ค่าตอบแทนกรรมการตัดสิน ค่าโล่ ถ้วยรางวัล เงินรางวัล ของรางวัล ค่าจ้างเหมาจัดนิทรรศการในการจัดงาน และค่าใช้จ่ายอื่น ๆ ที่จำเป็นและเกี่ยวข้องในการจัดงาน																
5	โครงการจัดงานวันสถาปนาเมืองมหาสารคาม	เพื่อจ่ายเป็นค่าใช้จ่ายในการดำเนินโครงการ โดยมีค่าใช้จ่ายประกอบด้วย ค่าใช้จ่ายในการประกอบพิธีทางศาสนา ค่าอาหารและเครื่องดื่มไม่มีแอลกอฮอล์สำหรับประธาน ผู้ติดตาม แขกผู้มีเกียรติ และผู้มาร่วมประกอบกิจกรรมตามวัตถุประสงค์ของโครงการ ค่ามหรสพ	200,000 (งบเทศบาล)	ภายในเขตเทศบาล	กองการศึกษา										↔		↔	กันยายน 2568

แบบ ผด.02

2. ยุทธศาสตร์ที่ 2 ค้นหาและพัฒนาศิลปวัฒนธรรมพื้นถิ่นหรือศิลปะร่วมสมัยให้เกิดคุณค่าแก่ชุมชนหรือเกิดมูลค่าทางเศรษฐกิจ

2.1 แผนงานการศาสนา วัฒนธรรม และนันทนาการ

2.1.1 งานศาสนาวัฒนธรรมท้องถิ่น

ที่	โครงการ	รายละเอียดของกิจกรรมที่เกิดขึ้นจากโครงการ	งบประมาณ (บาท)	สถานที่ดำเนินการ	หน่วยงานรับผิดชอบหลัก	พ.ศ.2567			พ.ศ.2568									ดำเนินการแล้วเสร็จ
						ต.ค.	พ.ย.	ธ.ค.	ม.ค.	ก.พ.	มี.ค.	เม.ย.	พ.ค.	มิ.ย.	ก.ค.	ส.ค.	ก.ย.	
	โครงการจัดงานวันสถาปนาเมืองมหาสารคาม (ต่อ)	ค่าการแสดงและหรือค่าใช้จ่ายในการการแสดง ค่าใช้จ่ายในการโฆษณาประชาสัมพันธ์งาน ค่าใช้จ่ายที่เป็นกิจกรรมหลักของโครงการ ค่าตอบแทนเจ้าหน้าที่ช่วยปฏิบัติงานในการจัดงานและการจัดกิจกรรมสาธารณะ ค่าใช้จ่ายเกี่ยวกับสถานที่ในการจัดงาน และการจัดกิจกรรมสาธารณะ ค่าตอบแทนกรรมการตัดสิน ค่าโล่ ถ้วยรางวัล เงินรางวัล ของรางวัล ค่าจ้างเหมาจัดนิทรรศการในการจัดงาน ฯลฯ และค่าใช้จ่ายอื่น ๆ ที่จำเป็นและเกี่ยวข้องในการจัดงาน																
6	โครงการบุญเบิกฟ้าและงานกาชาด	เพื่อจ่ายเป็นค่าใช้จ่ายในการดำเนินโครงการ โดยมีค่าใช้จ่ายประกอบด้วย ค่าใช้จ่ายในการประกอบพิธีทางศาสนา ค่าอาหารและเครื่องดื่มไม่มีแอลกอฮอล์สำหรับประธาน ผู้ติดตาม แขกผู้มีเกียรติ	150,000 (งบเทศบาล)	ภายในเขตเทศบาล	กองการศึกษา				↔	↔								กุมภาพันธ์ 2568

2. ยุทธศาสตร์ที่ 2 ค้นหาและพัฒนาศิลปวัฒนธรรมพื้นถิ่นหรือศิลปะร่วมสมัยให้เกิดคุณค่าแก่ชุมชนหรือเกิดมูลค่าทางเศรษฐกิจ

2.1 แผนงานการศาสนา วัฒนธรรม และนันทนาการ

2.1.1 งานศาสนาวัฒนธรรมท้องถิ่น

ที่	โครงการ	รายละเอียดของกิจกรรมที่เกิดขึ้นจากโครงการ	งบประมาณ (บาท)	สถานที่ดำเนินการ	หน่วยงานรับผิดชอบหลัก	พ.ศ.2567			พ.ศ.2568									ดำเนินการแล้วเสร็จ
						ต.ค.	พ.ย.	ธ.ค.	ม.ค.	ก.พ.	มี.ค.	เม.ย.	พ.ค.	มิ.ย.	ก.ค.	ส.ค.	ก.ย.	
	โครงการบุญเบิกฟ้าและงานกาชาด (ต่อ)	และผู้มาร่วมประกอบกิจกรรมตามวัตถุประสงค์ของโครงการ ค่ามหรสพ ค่าการแสดงและหรือค่าใช้จ่ายในการการแสดง ค่าใช้จ่ายในการโฆษณาประชาสัมพันธ์งาน ค่าใช้จ่ายที่เป็นกิจกรรมหลักของโครงการ ค่าตอบแทนเจ้าหน้าที่ช่วยปฏิบัติงานในการจัดงานและการจัดกิจกรรมสาธารณะ ค่าใช้จ่ายเกี่ยวกับสถานที่ในการจัดงาน และการจัดกิจกรรมสาธารณะ ค่าตอบแทนกรรมการตัดสิน ค่าโล่ ถ้วยรางวัล เงินรางวัล ของรางวัล ค่าจ้างเหมาจัดนิทรรศการในการจัดงาน และค่าใช้จ่ายอื่น ๆ ที่จำเป็นและเกี่ยวข้องในการจัดงาน																

แบบ ผด.02

2. ยุทธศาสตร์ที่ 2 ค้นหาและพัฒนาศิลปวัฒนธรรมพื้นถิ่นหรือศิลปะร่วมสมัยให้เกิดคุณค่าแก่ชุมชนหรือเกิดมูลค่าทางเศรษฐกิจ

2.1 แผนงานการศาสนา วัฒนธรรม และนันทนาการ

2.1.1 งานศาสนาวัฒนธรรมท้องถิ่น

ที่	โครงการ	รายละเอียดของกิจกรรมที่เกิดขึ้นจากโครงการ	งบประมาณ (บาท)	สถานที่ดำเนินการ	หน่วยงานรับผิดชอบหลัก	พ.ศ.2567			พ.ศ.2568									ดำเนินการแล้วเสร็จ
						ต.ค.	พ.ย.	ธ.ค.	ม.ค.	ก.พ.	มี.ค.	เม.ย.	พ.ค.	มิ.ย.	ก.ค.	ส.ค.	ก.ย.	
7	โครงการประเพณีบุญซำฮะ	เพื่อจ่ายเป็นค่าใช้จ่ายในการดำเนินโครงการ โดยมีค่าใช้จ่ายประกอบด้วย ค่าใช้จ่ายในการประกอบพิธีทางศาสนา ค่าอาหารและเครื่องดื่มไม่มีแอลกอฮอล์ สำหรับประธาน ผู้ติดตาม แขกผู้มีเกียรติ และผู้มาร่วมประกอบกิจกรรมตามวัตถุประสงค์ของโครงการ ค่าการแสดงและหรือค่าใช้จ่ายในการการแสดง ค่าใช้จ่ายการโฆษณาประชาสัมพันธ์งาน ค่าใช้จ่ายที่เป็นกิจกรรมหลักของโครงการ ค่าตอบแทนเจ้าหน้าที่ช่วยปฏิบัติงานในการจัดงาน และการจัดกิจกรรมสาธารณะ ค่าใช้จ่ายเกี่ยวกับสถานที่ในการจัดงาน และการจัดกิจกรรมสาธารณะ และค่าใช้จ่ายอื่นๆ ที่จำเป็นและเกี่ยวข้องในการจัดงาน	50,000 (งบเทศบาล)	ภายในเขตเทศบาล	กองการศึกษา								↔	↔				มิถุนายน 2568

แบบ ผด.02

2. ยุทธศาสตร์ที่ 2 ค้นหาและพัฒนาศิลปวัฒนธรรมพื้นถิ่นหรือศิลปะร่วมสมัยให้เกิดคุณค่าแก่ชุมชนหรือเกิดมูลค่าทางเศรษฐกิจ

2.1 แผนงานการศาสนา วัฒนธรรม และนันทนาการ

2.1.1 งานศาสนาวัฒนธรรมท้องถิ่น

ที่	โครงการ	รายละเอียดของกิจกรรมที่เกิดขึ้นจากโครงการ	งบประมาณ (บาท)	สถานที่ดำเนินการ	หน่วยงานรับผิดชอบหลัก	พ.ศ.2567			พ.ศ.2568									ดำเนินการแล้วเสร็จ
						ต.ค.	พ.ย.	ธ.ค.	ม.ค.	ก.พ.	มี.ค.	เม.ย.	พ.ค.	มิ.ย.	ก.ค.	ส.ค.	ก.ย.	
8	โครงการมหกรรมวัฒนธรรมกลองยาวอีสาน	เพื่อจ่ายเป็นค่าใช้จ่ายในการดำเนินโครงการ โดยมีค่าใช้จ่ายประกอบด้วย ค่าใช้จ่ายในการประกอบพิธีทางศาสนา ค่าอาหารและเครื่องดื่มไม่มีแอลกอฮอล์ สำหรับประธาน ผู้ติดตาม แขกผู้มีเกียรติ และผู้มาร่วมประกอบกิจกรรม ตามวัตถุประสงค์ของโครงการ ค่ามหรสพ ค่าการแสดงและหรือค่าใช้จ่ายในการการแสดง ค่าใช้จ่ายในการโฆษณาประชาสัมพันธ์งาน ค่าใช้จ่ายที่เป็นกิจกรรมหลักของโครงการ ค่าตอบแทนเจ้าหน้าที่ช่วยปฏิบัติงานในการจัดงานและการจัดกิจกรรมสาธารณะ ค่าใช้จ่ายเกี่ยวกับสถานที่ในการจัดงาน และการจัดกิจกรรมสาธารณะ ค่าตอบแทนกรรมการตัดสิน ค่าโล่ ถ้วยรางวัล เงินรางวัล ของรางวัล ค่าจ้างเหมาจัดนิทรรศการในการจัดงาน ฯลฯ และค่าใช้จ่ายอื่นๆ ที่จำเป็นและเกี่ยวข้องในการจัดงาน	500,000 (งบเทศบาล)	ภายในเขตเทศบาล	กองการศึกษา											↔	↔	กันยายน 2568

แบบ ผด.02

2. ยุทธศาสตร์ที่ 2 ค้นหาและพัฒนาศิลปวัฒนธรรมพื้นถิ่นหรือศิลปะร่วมสมัยให้เกิดคุณค่าแก่ชุมชนหรือเกิดมูลค่าทางเศรษฐกิจ

2.1 แผนงานการศาสนา วัฒนธรรม และนันทนาการ

2.1.1 งานศาสนาวัฒนธรรมท้องถิ่น

ที่	โครงการ	รายละเอียดของกิจกรรมที่เกิดขึ้นจากโครงการ	งบประมาณ (บาท)	สถานที่ดำเนินการ	หน่วยงานรับผิดชอบหลัก	พ.ศ.2567			พ.ศ.2568									ดำเนินการแล้วเสร็จ
						ต.ค.	พ.ย.	ธ.ค.	ม.ค.	ก.พ.	มี.ค.	เม.ย.	พ.ค.	มิ.ย.	ก.ค.	ส.ค.	ก.ย.	
9	โครงการวัด ประชารัฐสร้างสุข	เพื่อจ่ายเป็นค่าใช้จ่ายในการดำเนินโครงการ โดยมีค่าใช้จ่ายประกอบด้วย ค่าใช้จ่ายในการประกอบพิธีทางศาสนา ค่าอาหารและเครื่องดื่มไม่มีแอลกอฮอล์ สำหรับประธาน ผู้ติดตาม แขกผู้มีเกียรติ และผู้มาร่วมประกอบกิจกรรมตามวัตถุประสงค์ของโครงการ ค่าการแสดงและหรือค่าใช้จ่ายในการการแสดง ค่าใช้จ่ายการโฆษณาประชาสัมพันธ์งาน ค่าใช้จ่ายที่เป็นกิจกรรมหลักของโครงการ ค่าตอบแทนเจ้าหน้าที่ช่วยปฏิบัติงานในการจัดงาน และการจัดกิจกรรมสาธารณะ ค่าใช้จ่ายเกี่ยวกับสถานที่ในการจัดงาน และการจัดกิจกรรมสาธารณะ และค่าใช้จ่ายอื่นๆ ที่จำเป็นและเกี่ยวข้องในการจัดงาน	50,000 (งบเทศบาล)	ภายในเขตเทศบาล	กองการศึกษา							←	—	—	—	→		สิงหาคม 2568

แบบ ผด.02

2. ยุทธศาสตร์ที่ 2 ค้นหาและพัฒนาศิลปวัฒนธรรมพื้นถิ่นหรือศิลปะร่วมสมัยให้เกิดคุณค่าแก่ชุมชนหรือเกิดมูลค่าทางเศรษฐกิจ

2.1 แผนงานการศาสนา วัฒนธรรม และนันทนาการ

2.1.1 งานศาสนาวัฒนธรรมท้องถิ่น

ที่	โครงการ	รายละเอียดของกิจกรรมที่เกิดขึ้นจากโครงการ	งบประมาณ (บาท)	สถานที่ดำเนินการ	หน่วยงานรับผิดชอบหลัก	พ.ศ.2567			พ.ศ.2568									ดำเนินการแล้วเสร็จ
						ต.ค.	พ.ย.	ธ.ค.	ม.ค.	ก.พ.	มี.ค.	เม.ย.	พ.ค.	มิ.ย.	ก.ค.	ส.ค.	ก.ย.	
10	โครงการส่งเสริมเครือข่ายทางวัฒนธรรมเมืองมหาสารคาม	เพื่อจ่ายเป็นค่าใช้จ่ายในการดำเนินโครงการ โดยมีค่าใช้จ่ายประกอบด้วย ค่าใช้จ่ายในการประกอบพิธีทางศาสนา ค่าอาหารและเครื่องดื่มไม่มีแอลกอฮอล์ สำหรับประธาน ผู้ติดตาม แขกผู้มีเกียรติ และผู้มาร่วมประกอบกิจกรรม ตามวัตถุประสงค์ของโครงการ ค่ามหรสพ ค่าการแสดงและหรือค่าใช้จ่ายในการการแสดง ค่าใช้จ่ายในการโฆษณาประชาสัมพันธ์งาน ค่าใช้จ่ายที่เป็นกิจกรรมหลักของโครงการ ค่าตอบแทนเจ้าหน้าที่ช่วยปฏิบัติงานในการจัดงานและการจัดกิจกรรมสาธารณะ ค่าใช้จ่ายเกี่ยวกับสถานที่ในการจัดงาน และการจัดกิจกรรมสาธารณะ ค่าตอบแทนกรรมการตัดสิน ค่าโล่ ถ้วยรางวัล เงินรางวัล ของรางวัล ค่าจ้างเหมาจัดนิทรรศการในการจัดงาน ฯลฯ และค่าใช้จ่ายอื่นๆ ที่จำเป็นและเกี่ยวข้องในการจัดงาน	400,000 (งบเทศบาล)	ภายในเขตเทศบาล	กองการศึกษา		←	→										เมษายน 2568

แบบ ผด.02

2. ยุทธศาสตร์ที่ 2 ค้นหาและพัฒนาศิลปวัฒนธรรมพื้นถิ่นหรือศิลปะร่วมสมัยให้เกิดคุณค่าแก่ชุมชนหรือเกิดมูลค่าทางเศรษฐกิจ

2.1 แผนงานการศาสนา วัฒนธรรม และนันทนาการ

2.1.1 งานศาสนาวัฒนธรรมท้องถิ่น

ที่	โครงการ	รายละเอียดของกิจกรรมที่เกิดขึ้นจากโครงการ	งบประมาณ (บาท)	สถานที่ดำเนินการ	หน่วยงานรับผิดชอบหลัก	พ.ศ.2567			พ.ศ.2568									ดำเนินการแล้วเสร็จ
						ต.ค.	พ.ย.	ธ.ค.	ม.ค.	ก.พ.	มี.ค.	เม.ย.	พ.ค.	มิ.ย.	ก.ค.	ส.ค.	ก.ย.	
11	โครงการส่งเสริมพุทธศาสนาในเทศกาลเข้าพรรษา	เพื่อจ่ายเป็นค่าใช้จ่ายในการดำเนินโครงการ โดยมีค่าใช้จ่ายประกอบด้วย ค่าใช้จ่ายในการประกอบพิธีทางศาสนา ค่าอาหารและเครื่องดื่มไม่มีแอลกอฮอล์ สำหรับประธาน ผู้ติดตาม แขกผู้มีเกียรติ และผู้มาร่วมประกอบกิจกรรมตามวัตถุประสงค์ของโครงการ ค่ามหรสพ ค่าการแสดงและหรือค่าใช้จ่ายในการการแสดง ค่าใช้จ่ายในการโฆษณาประชาสัมพันธ์งาน ค่าใช้จ่ายที่เป็นกิจกรรมหลักของโครงการ ค่าตอบแทนเจ้าหน้าที่ช่วยปฏิบัติงานในการจัดงานและการจัดกิจกรรมสาธารณะ ค่าใช้จ่ายเกี่ยวกับสถานที่ในการจัดงาน และการจัดกิจกรรมสาธารณะ ค่าตอบแทนกรรมการตัดสิน ค่าโล่ถ้วยรางวัล เงินรางวัล ของรางวัล ค่าจ้างเหมาจัดนิทรรศการในการจัดงาน และค่าใช้จ่ายอื่นๆ ที่จำเป็นและเกี่ยวข้องในการจัดงาน	300,000 (งบเทศบาล)	ภายในเขตเทศบาล	กองการศึกษา										←		→	กันยายน 2568

แบบ ผด.02

2. ยุทธศาสตร์ที่ 2 ค้นหาและพัฒนาศิลปวัฒนธรรมพื้นถิ่นหรือศิลปะร่วมสมัยให้เกิดคุณค่าแก่ชุมชนหรือเกิดมูลค่าทางเศรษฐกิจ

2.1 แผนงานการศาสนา วัฒนธรรม และนันทนาการ

2.1.1 งานศาสนาวัฒนธรรมท้องถิ่น

ที่	โครงการ	รายละเอียดของกิจกรรมที่เกิดขึ้นจากโครงการ	งบประมาณ (บาท)	สถานที่ดำเนินการ	หน่วยงานรับผิดชอบหลัก	พ.ศ.2567			พ.ศ.2568									ดำเนินการแล้วเสร็จ
						ต.ค.	พ.ย.	ธ.ค.	ม.ค.	ก.พ.	มี.ค.	เม.ย.	พ.ค.	มิ.ย.	ก.ค.	ส.ค.	ก.ย.	
12	โครงการอุดหนุนติดตั้งเตาเผาศพปลอดมลพิษ วัดธัญญาวาส	เพื่อจ่ายเป็นเงินอุดหนุนให้แก่วัดธัญญาวาส โดยมีค่าใช้จ่ายประกอบด้วยค่าติดตั้งเตาเผาศพปลอดมลพิษ จำนวน 1 เตา	2,000,000 (งบเทศบาล)	ภายในเขตเทศบาล	กองการศึกษา	←	—	—	—	—	—	—	—	—	—	—	→	กันยายน 2568
รวม	**12 โครงการ**		**5,150,000**															

แบบ ผด.02

จำนวนโครงการพัฒนาท้องถิ่น กิจกรรมและงบประมาณ

แผนการดำเนินงาน ประจำปีงบประมาณ พ.ศ.2568

เทศบาลเมืองมหาสารคาม อำเภอเมืองมหาสารคาม จังหวัดมหาสารคาม

3. ยุทธศาสตร์ที่ 6 พัฒนาเทศบาลให้เป็นองค์กรท้องถิ่นที่บุคลากรมีสมรรถนะสูงพร้อมต่อการให้บริการ มีนวัตกรรมและมีธรรมาภิบาล

3.1 แผนงานการศึกษา

3.1.1 งานระดับก่อนวัยเรียนและประถมศึกษา

ที่	โครงการ	รายละเอียดของกิจกรรมที่เกิดขึ้นจากโครงการ	งบประมาณ (บาท)	สถานที่ดำเนินการ	หน่วยงานรับผิดชอบหลัก	พ.ศ.2567			พ.ศ.2568									ดำเนินการแล้วเสร็จ
						ต.ค.	พ.ย.	ธ.ค.	ม.ค.	ก.พ.	มี.ค.	เม.ย.	พ.ค.	มิ.ย.	ก.ค.	ส.ค.	ก.ย.	
1	โครงการจ้างเหมาบริการบุคคลภายนอกปฏิบัติงานผู้ช่วยครู โรงเรียนเทศบาลสามัคคีวิทยา (โครงการสนับสนุนค่าใช้จ่ายในการบริหารสถานศึกษา)	เพื่อเป็นค่าใช้จ่ายในการจ้างเหมาบริการบุคคลภายนอกปฏิบัติหน้าที่เป็นผู้ช่วยครูสนับสนุนโรงเรียนเทศบาลสามัคคีวิทยา จำนวน 2 อัตรา ในอัตราเดือนละ 15,000 บาท ระยะเวลา 12 เดือน	360,000 (งบเทศบาล)	โรงเรียนเทศบาลสามัคคีวิทยา	กองการศึกษา	←											→	12 เดือน
รวม	**1 โครงการ**		**360,000**															

แบบ ผด.02

จำนวนโครงการพัฒนาท้องถิ่น กิจกรรมและงบประมาณ

แผนการดำเนินงาน ประจำปีงบประมาณ พ.ศ.2568

เทศบาลเมืองมหาสารคาม อำเภอเมืองมหาสารคาม จังหวัดมหาสารคาม

3. ยุทธศาสตร์ที่ 6 พัฒนาเทศบาลให้เป็นองค์กรท้องถิ่นที่บุคลากรมีสมรรถนะสูงพร้อมต่อการให้บริการ มีนวัตกรรมและมีธรรมาภิบาล

3.2 แผนงานการศาสนา วัฒนธรรม และนันทนาการ

3.2.1 งานบริหารทั่วไปเกี่ยวกับศาสนา วัฒนธรรมและนันทนาการ

ที่	โครงการ	รายละเอียดของกิจกรรมที่เกิดขึ้นจากโครงการ	งบประมาณ (บาท)	สถานที่ดำเนินการ	หน่วยงานรับผิดชอบหลัก	พ.ศ.2567			พ.ศ.2568									ดำเนินการแล้วเสร็จ
						ต.ค.	พ.ย.	ธ.ค.	ม.ค.	ก.พ.	มี.ค.	เม.ย.	พ.ค.	มิ.ย.	ก.ค.	ส.ค.	ก.ย.	
1	โครงการจ้างเหมาบริการบุคคลภายนอกปฏิบัติงานกองการศึกษา เทศบาลเมืองมหาสารคาม	เพื่อเป็นค่าใช้จ่ายในการจ้างเหมาบริการบุคคลภายนอกในการสนับสนุนการปฏิบัติงานของกองการศึกษา จำนวน 3 อัตรา ในอัตราเดือนละ 9,000 บาท ระยะเวลา 12 เดือน ดังนี้ 1. ปฏิบัติหน้าที่งานธุรการของงานห้องสมุดพิพิธภัณฑ์และเครือข่ายทางการศึกษา จำนวน 1 อัตรา 2. ปฏิบัติหน้าที่ด้านงานกีฬาและนันทนาการ จำนวน 2 อัตรา	324,000 (งบเทศบาล)	ภายในกองการศึกษา	กองการศึกษา	←											→	12 เดือน
รวม	**1 โครงการ**		**324,000**															

แบบ ผด.02

จำนวนโครงการพัฒนาท้องถิ่น กิจกรรมและงบประมาณ

แผนการดำเนินงาน ประจำปีงบประมาณ พ.ศ.2568

เทศบาลเมืองมหาสารคาม อำเภอเมืองมหาสารคาม จังหวัดมหาสารคาม

1. ยุทธศาสตร์ที่ 1 พัฒนาระบบการศึกษาของโรงเรียนให้มีคุณภาพ นักเรียนได้เรียนตามศักยภาพและความถนัด

1.1 แผนงานการศึกษา

1.1.1 งานระดับก่อนวัยเรียนและประถมศึกษา

ครุภัณฑ์การศึกษา

ที่	โครงการ	รายละเอียดของกิจกรรมที่เกิดขึ้นจากโครงการ	งบประมาณ (บาท)	สถานที่ดำเนินการ	หน่วยงานรับผิดชอบหลัก	พ.ศ.2567			พ.ศ.2568									ดำเนินการแล้วเสร็จ
						ต.ค.	พ.ย.	ธ.ค.	ม.ค.	ก.พ.	มี.ค.	เม.ย.	พ.ค.	มิ.ย.	ก.ค.	ส.ค.	ก.ย.	
1	ครุภัณฑ์ Creative kids & Technology Room โรงเรียนเทศบาลบ้านค้อ	เพื่อจ่ายเป็นค่าจัดซื้อครุภัณฑ์ Creative kids & Technology Room โรงเรียนเทศบาลบ้านค้อ มีรายละเอียด ดังนี้ - ชุดทดลองวิทยาศาสตร์เครื่องกลกำลัง - ชุดทดลองวิทยาศาสตร์พลังงานสะอาด - ชุดทดลองวิทยาศาสตร์นักสำรวจเทคโนโลยี - ชุดทดลองวิทยาศาสตร์ตัวต่ออัจฉริยะ - ชุดบูรณาการเรียนรู้ PROBLEM BASE LEARNING และ PROJECT BASE LEARNING - ภาพประกอบและตัวอักษรชุดสะเต็มศึกษาเพื่อส่งเสริมการออกแบบนวัตกรรมและเทคโนโลยี	1,700,000 (งบเทศบาล)	โรงเรียนเทศบาลบ้านค้อ	กองการศึกษา	←	→											ธันวาคม 2567

แบบ ผด.02

1. ยุทธศาสตร์ที่ 1 พัฒนาระบบการศึกษาของโรงเรียนให้มีคุณภาพ นักเรียนได้เรียนตามศักยภาพและความถนัด

1.1 แผนงานการศึกษา

1.1.1 งานระดับก่อนวัยเรียนและประถมศึกษา

ครุภัณฑ์การศึกษา

ที่	โครงการ	รายละเอียดของกิจกรรมที่เกิดขึ้นจากโครงการ	งบประมาณ (บาท)	สถานที่ดำเนินการ	หน่วยงานรับผิดชอบหลัก	พ.ศ.2567			พ.ศ.2568									ดำเนินการแล้วเสร็จ
						ต.ค.	พ.ย.	ธ.ค.	ม.ค.	ก.พ.	มี.ค.	เม.ย.	พ.ค.	มิ.ย.	ก.ค.	ส.ค.	ก.ย.	
	ครุภัณฑ์ Creative kids & Technology Room โรงเรียนเทศบาลบ้านค้อ (ต่อ)	- หนังสือวิทยาศาสตร์ชุด Why? (Education Science Comic) จำนวน 1 ชุด (ตามราคาท้องถิ่น)																
2	ครุภัณฑ์ Creative kids & Technology Room โรงเรียนเทศบาลสามัคคีวิทยา	เพื่อจ่ายเป็นค่าจัดซื้อครุภัณฑ์ Creative kids & Technology Room โรงเรียนเทศบาลสามัคคีวิทยา มีรายละเอียด ดังนี้ - ชุดทดลองวิทยาศาสตร์เครื่องกลกำลัง - ชุดทดลองวิทยาศาสตร์พลังงานสะอาด - ชุดทดลองวิทยาศาสตร์นักสำรวจเทคโนโลยี - ชุดทดลองวิทยาศาสตร์ตัวต่ออัจฉริยะ - ชุดบูรณาการเรียนรู้ PROBLEM BASE LEARNING และ PROJECT BASE LEARNING	1,700,000 (งบเทศบาล)	โรงเรียนเทศบาลสามัคคีวิทยา	กองการศึกษา	↔	↔	↔										ธันวาคม 2567

1. ยุทธศาสตร์ที่ 1 พัฒนาระบบการศึกษาของโรงเรียนให้มีคุณภาพ นักเรียนได้เรียนตามศักยภาพและความถนัด

1.1 แผนงานการศึกษา

1.1.1 งานระดับก่อนวัยเรียนและประถมศึกษา

ครุภัณฑ์การศึกษา

ที่	โครงการ	รายละเอียดของกิจกรรมที่เกิดขึ้นจากโครงการ	งบประมาณ (บาท)	สถานที่ดำเนินการ	หน่วยงานรับผิดชอบหลัก	พ.ศ.2567			พ.ศ.2568									ดำเนินการแล้วเสร็จ
						ต.ค.	พ.ย.	ธ.ค.	ม.ค.	ก.พ.	มี.ค.	เม.ย.	พ.ค.	มิ.ย.	ก.ค.	ส.ค.	ก.ย.	
	ครุภัณฑ์ Creative kids & Technology Room โรงเรียนเทศบาลสามัคคีวิทยา (ต่อ)	- ภาพประกอบและตัวอักษรชุดสะเต็มศึกษาเพื่อส่งเสริมการออกแบบนวัตกรรมและเทคโนโลยี - หนังสือวิทยาศาสตร์ชุด Why? (Education Science Comic) จำนวน 1 ชุด (ตามราคาท้องถิ่น)																
3	โต๊ะเก้าอี้นักเรียนประถมศึกษา	เพื่อเป็นค่าจัดซื้อโต๊ะเรียนพร้อมเก้าอี้นักเรียน ชั้น ป.4-ป.6 มีคุณลักษณะพื้นฐาน ดังนี้ - โต๊ะ มีขนาดไม่น้อยกว่า 75 x 40 x 67 ซม. - เก้าอี้ มีขนาดไม่น้อยกว่า 36 x 38 x 70 ซม. ผลิตจากไม้เคลือบผิวเมลามีน ปิดขอบด้วย PVC จำนวน 420 ชุด (ตามราคาท้องถิ่น)	1,680,000 (งบเทศบาล)	โรงเรียนสังกัดเทศบาลเมืองมหาสารคาม	กองการศึกษา	↔	↔	↔										ธันวาคม 2567

1. ยุทธศาสตร์ที่ 1 พัฒนาระบบการศึกษาของโรงเรียนให้มีคุณภาพ นักเรียนได้เรียนตามศักยภาพและความถนัด

1.1 แผนงานการศึกษา

1.1.1 งานระดับก่อนวัยเรียนและประถมศึกษา

ครุภัณฑ์การศึกษา

ที่	โครงการ	รายละเอียดของกิจกรรมที่เกิดขึ้นจากโครงการ	งบประมาณ (บาท)	สถานที่ดำเนินการ	หน่วยงานรับผิดชอบหลัก	พ.ศ.2567			พ.ศ.2568									ดำเนินการแล้วเสร็จ
						ต.ค.	พ.ย.	ธ.ค.	ม.ค.	ก.พ.	มี.ค.	เม.ย.	พ.ค.	มิ.ย.	ก.ค.	ส.ค.	ก.ย.	
	โต๊ะเก้าอี้นักเรียนประถมศึกษา (ต่อ)	สำหรับโรงเรียนเทศบาลบูรพาพิทยาคาร จำนวน 60 ชุด สำหรับโรงเรียนสาธิตเทศบาลศรีสวัสดิ์วิทยา จำนวน 60 ชุด สำหรับโรงเรียนเทศบาลบ้านส่องนางใย จำนวน 60 ชุด สำหรับโรงเรียนเทศบาลสามัคคีวิทยา จำนวน 60 ชุด สำหรับโรงเรียนสาธิตเทศบาลโพธิ์ศรี จำนวน 60 ชุด สำหรับโรงเรียนเทศบาลบ้านค้อ จำนวน 60 ชุด สำหรับโรงเรียนเทศบาลบ้านแมด จำนวน 60 ชุด																
รวม	3 โครงการ		5,080,000															

แบบ ผด.02

จำนวนโครงการพัฒนาท้องถิ่น กิจกรรมและงบประมาณ

แผนการดำเนินงาน ประจำปีงบประมาณ พ.ศ.2568

เทศบาลเมืองมหาสารคาม อำเภอเมืองมหาสารคาม จังหวัดมหาสารคาม

1. ยุทธศาสตร์ที่ 1 พัฒนาระบบการศึกษาของโรงเรียนให้มีคุณภาพ นักเรียนได้เรียนตามศักยภาพและความถนัด

1.1 แผนงานการศึกษา

1.1.1 งานระดับก่อนวัยเรียนและประถมศึกษา

ครุภัณฑ์ไฟฟ้าและวิทยุ

ที่	โครงการ	รายละเอียดของกิจกรรมที่เกิดขึ้นจากโครงการ	งบประมาณ (บาท)	สถานที่ดำเนินการ	หน่วยงานรับผิดชอบหลัก	พ.ศ.2567			พ.ศ.2568									ดำเนินการแล้วเสร็จ
						ต.ค.	พ.ย.	ธ.ค.	ม.ค.	ก.พ.	มี.ค.	เม.ย.	พ.ค.	มิ.ย.	ก.ค.	ส.ค.	ก.ย.	
1	เครื่องเสียง	เพื่อจ่ายเป็นค่าจัดซื้อเครื่องเสียงสำหรับโรงเรียนเทศบาลบูรพาพิทยาคาร โดยมีคุณลักษณะพื้นฐาน ดังนี้ 1. เครื่องผสมเสียงแบบดิจิตอล 1.1 รองรับสูงสุด 40 อินพุต 25 บัส ช่องเสียบไมค์ 16 ช่องแบบ XLR 1.2 เชื่อมต่อคอมพิวเตอร์ ไอแพด แอนดรอย 1.3 เอฟเฟกต์ดิจิตอลไม่น้อยกว่า 4 ตัว 1.4 บันทึกเสียงลง SD CARD ได้ 1.5 มีสไลด์เฟดเดอร์ 100 mm จำนวน 17 เฟดเดอร์ 1.6 มีจอแสดงผลบนเฟดเดอร์ 1.7 เชื่อมต่อสเตจบ๊อกได้	99,000 (งบเทศบาล)	โรงเรียนเทศบาลบูรพาพิทยาคาร	กองการศึกษา	↔	↔	↔										ธันวาคม 2567

1. ยุทธศาสตร์ที่ 1 พัฒนาระบบการศึกษาของโรงเรียนให้มีคุณภาพ นักเรียนได้เรียนตามศักยภาพและความถนัด

1.1 แผนงานการศึกษา

1.1.1 งานระดับก่อนวัยเรียนและประถมศึกษา

ครุภัณฑ์ไฟฟ้าและวิทยุ

ที่	โครงการ	รายละเอียดของกิจกรรม ที่เกิดขึ้นจากโครงการ	งบประมาณ (บาท)	สถานที่ดำเนินการ	หน่วยงาน รับผิดชอบหลัก	พ.ศ.2567			พ.ศ.2568									ดำเนินการ แล้วเสร็จ
						ต.ค.	พ.ย.	ธ.ค.	ม.ค.	ก.พ.	มี.ค.	เม.ย.	พ.ค.	มิ.ย.	ก.ค.	ส.ค.	ก.ย.	
	เครื่องเสียง (ต่อ)	2. ไมค์ไร้สาย จำนวน 2 เครื่อง 2.1 ไมค์ไร้สายแบบมือถือคู่ 2.2 คลื่นความถี่ตาม กสทช กำหนด แบบ UHF 2.3 มีเสารับสัญญาณอย่างน้อย 2 เสา 2.4 มีปีกสำหรับยึดแร็คได้ 2.5 มีหน้าจอบอกสถานะแบบดิจิตอล 3. ลำโพงซับเบส จำนวน 4 ใบ ขนาด 18 นิ้ว ตัววัสดุตู้ทำจากไม้ หนา 20 mm. 3.1 ดอกเสียงต่ำขนาด 18 นิ้ว Voice Coil 4 นิ้ว 3.2 ความต้านทานที่ 8 โอห์ม 3.3 กำลังวัตต์ 400W (CONTINOUS), 1600 (PEAX) 3.4 ความดังเสียงสูงสุด 132 dB จำนวน 1 ชุด (ตามราคาท้องถิ่น)																
รวม	**1 โครงการ**		**99,000**															

แบบ ผด.02

จำนวนโครงการพัฒนาท้องถิ่น กิจกรรมและงบประมาณ

แผนการดำเนินงาน ประจำปีงบประมาณ พ.ศ.2568

เทศบาลเมืองมหาสารคาม อำเภอเมืองมหาสารคาม จังหวัดมหาสารคาม

1. ยุทธศาสตร์ที่ 1 พัฒนาระบบการศึกษาของโรงเรียนให้มีคุณภาพ นักเรียนได้เรียนตามศักยภาพและความถนัด

1.1 แผนงานการศึกษา

1.1.1 งานระดับก่อนวัยเรียนและประถมศึกษา

ครุภัณฑ์โฆษณาและเผยแพร่

ที่	โครงการ	รายละเอียดของกิจกรรมที่เกิดขึ้นจากโครงการ	งบประมาณ (บาท)	สถานที่ดำเนินการ	หน่วยงานรับผิดชอบหลัก	พ.ศ.2567			พ.ศ.2568									ดำเนินการแล้วเสร็จ
						ต.ค.	พ.ย.	ธ.ค.	ม.ค.	ก.พ.	มี.ค.	เม.ย.	พ.ค.	มิ.ย.	ก.ค.	ส.ค.	ก.ย.	
1	จอ LED Indoor สำหรับโรงเรียนเทศบาลบ้านส่องนางใย	เพื่อจ่ายเป็นค่าจัดซื้อจอ LED Indoor สำหรับโรงเรียนเทศบาลบ้านส่องนางใย มีคุณลักษณะพื้นฐาน ดังนี้ - ระบบจอ P4 - ขนาดกว้าง (W) ไม่น้อยกว่า 4.6 ม. - ความสูง (H) ไม่น้อยกว่า 2.5 ม. - ติดตั้งภายในอาคาร - ราคารวมการติดตั้งและค่าโครงสร้างที่เกี่ยวข้อง จำนวน 1 ชุด (ตามราคาท้องถิ่น)	499,000 (งบเทศบาล)	โรงเรียนเทศบาลบ้านส่องนางใย	กองการศึกษา	↔	↔	↔										ธันวาคม 2567

1. ยุทธศาสตร์ที่ 1 พัฒนาระบบการศึกษาของโรงเรียนให้มีคุณภาพ นักเรียนได้เรียนตามศักยภาพและความถนัด

1.1 แผนงานการศึกษา

1.1.1 งานระดับก่อนวัยเรียนและประถมศึกษา

ครุภัณฑ์โฆษณาและเผยแพร่

ที่	โครงการ	รายละเอียดของกิจกรรมที่เกิดขึ้นจากโครงการ	งบประมาณ (บาท)	สถานที่ดำเนินการ	หน่วยงานรับผิดชอบหลัก	พ.ศ.2567			พ.ศ.2568									ดำเนินการแล้วเสร็จ
						ต.ค.	พ.ย.	ธ.ค.	ม.ค.	ก.พ.	มี.ค.	เม.ย.	พ.ค.	มิ.ย.	ก.ค.	ส.ค.	ก.ย.	
2	จอ LED Indoor สำหรับโรงเรียนเทศบาลบูรพาพิทยาคาร	เพื่อจ่ายเป็นค่าจัดซื้อจอ LED Indoor สำหรับโรงเรียนเทศบาลบูรพาพิทยาคาร มีคุณลักษณะพื้นฐาน ดังนี้ - ระบบจอ P4 - ขนาดกว้าง (W) ไม่น้อยกว่า 4.6 ม. - ความสูง (H) ไม่น้อยกว่า 2.5 ม. - ติดตั้งภายในอาคาร - ราคารวมการติดตั้งและค่าโครงสร้างที่เกี่ยวข้อง จำนวน 1 ชุด (ตามราคาท้องถิ่น)	499,000 (งบเทศบาล)	โรงเรียนเทศบาลบูรพาพิทยาคาร	กองการศึกษา	↔	↔	↔										ธันวาคม 2567
3	จอ LED Indoor สำหรับโรงเรียนเทศบาลสามัคคีวิทยา	เพื่อจ่ายเป็นค่าจัดซื้อจอ LED Indoor สำหรับโรงเรียนเทศบาลสามัคคีวิทยา มีคุณลักษณะพื้นฐาน ดังนี้ - ระบบจอ P4 - ขนาดกว้าง (W) ไม่น้อยกว่า 4.6 ม. - ความสูง (H) ไม่น้อยกว่า 2.5 ม.	499,000 (งบเทศบาล)	โรงเรียนเทศบาลสามัคคีวิทยา	กองการศึกษา	↔	↔	↔										ธันวาคม 2567

1. ยุทธศาสตร์ที่ 1 พัฒนาระบบการศึกษาของโรงเรียนให้มีคุณภาพ นักเรียนได้เรียนตามศักยภาพและความถนัด

1.1 แผนงานการศึกษา

1.1.1 งานระดับก่อนวัยเรียนและประถมศึกษา

ครุภัณฑ์โฆษณาและเผยแพร่

ที่	โครงการ	รายละเอียดของกิจกรรมที่เกิดขึ้นจากโครงการ	งบประมาณ (บาท)	สถานที่ดำเนินการ	หน่วยงานรับผิดชอบหลัก	พ.ศ.2567			พ.ศ.2568									ดำเนินการแล้วเสร็จ
						ต.ค.	พ.ย.	ธ.ค.	ม.ค.	ก.พ.	มี.ค.	เม.ย.	พ.ค.	มิ.ย.	ก.ค.	ส.ค.	ก.ย.	
	จอ LED Indoor สำหรับโรงเรียนเทศบาลสามัคคีวิทยา (ต่อ)	- ติดตั้งภายในอาคาร - ราคารวมการติดตั้งและค่าโครงสร้างที่เกี่ยวข้อง จำนวน 1 ชุด (ตามราคาท้องถิ่น)																
4	จอ LED Indoor สำหรับโรงเรียนสาธิตเทศบาลศรีสวัสดิ์วิทยา	เพื่อจ่ายเป็นค่าจัดซื้อจอ LED Indoor สำหรับโรงเรียนสาธิตเทศบาลศรีสวัสดิ์วิทยา มีคุณลักษณะพื้นฐาน ดังนี้ - ระบบจอ P4 - ขนาดกว้าง (W) ไม่น้อยกว่า 4.6 ม. - ความสูง (H) ไม่น้อยกว่า 2.5 ม. - ติดตั้งภายในอาคาร - ราคารวมการติดตั้งและค่าโครงสร้างที่เกี่ยวข้อง จำนวน 1 ชุด (ตามราคาท้องถิ่น)	499,000 (งบเทศบาล)	โรงเรียนสาธิตเทศบาลศรีสวัสดิ์วิทยา	กองการศึกษา	←	—	→										ธันวาคม 2567
รวม	**4 โครงการ**		**1,996,000**															

แบบ ผด.02

จำนวนโครงการพัฒนาท้องถิ่น กิจกรรมและงบประมาณ

แผนการดำเนินงาน ประจำปีงบประมาณ พ.ศ.2568

เทศบาลเมืองมหาสารคาม อำเภอเมืองมหาสารคาม จังหวัดมหาสารคาม

1. ยุทธศาสตร์ที่ 1 พัฒนาระบบการศึกษาของโรงเรียนให้มีคุณภาพ นักเรียนได้เรียนตามศักยภาพและความถนัด

1.1 แผนงานการศึกษา

1.1.1 งานระดับก่อนวัยเรียนและประถมศึกษา

ครุภัณฑ์กีฬา

ที่	โครงการ	รายละเอียดของกิจกรรมที่เกิดขึ้นจากโครงการ	งบประมาณ (บาท)	สถานที่ดำเนินการ	หน่วยงานรับผิดชอบหลัก	พ.ศ.2567			พ.ศ.2568									ดำเนินการแล้วเสร็จ
						ต.ค.	พ.ย.	ธ.ค.	ม.ค.	ก.พ.	มี.ค.	เม.ย.	พ.ค.	มิ.ย.	ก.ค.	ส.ค.	ก.ย.	
1	เครื่องออกกำลังกาย	เพื่อจ่ายเป็นค่าจัดซื้อเครื่องออกกำลังกายสำหรับใช้ในการจัดการเรียนการสอนของสถานศึกษา มีคุณลักษณะพื้นฐาน ดังนี้ 1.ลู่วิ่งไฟฟ้า มอเตอร์ AC5.5แรงม้า ความเร็วอัตโนมัติ 3-18 กิโลเมตรต่อชั่วโมง รองรับแรงกระแทก มีโปรแกรมออกกำลังกาย หน้าจอแสดงผล LCD 2.เครื่องฝึกสมรรถภาพร่างกายแขนและขา ปรับความฝืดได้ 32 ระดับ กำเนิดพลังไฟฟ้าด้วยการปั่น หน้าจอ LCD มีโปรแกรมออกกำลังกาย สามารถวัดอัตราเต้นหัวใจเชื่อมต่ออุปกรณ์ แบบไร้สายปรับเลื่อนเบาะได้ 3.จักรยานนั่งตรง	1,249,000 (งบเทศบาล)	โรงเรียนเทศบาลสามัคคีวิทยา	กองการศึกษา	←	—	→										ธันวาคม 2567

แบบ ผด.02

1. ยุทธศาสตร์ที่ 1 พัฒนาระบบการศึกษาของโรงเรียนให้มีคุณภาพ นักเรียนได้เรียนตามศักยภาพและความถนัด

1.1 แผนงานการศึกษา

1.1.1 งานระดับก่อนวัยเรียนและประถมศึกษา

ครุภัณฑ์กีฬา

ที่	โครงการ	รายละเอียดของกิจกรรม ที่เกิดขึ้นจากโครงการ	งบประมาณ (บาท)	สถานที่ดำเนินการ	หน่วยงาน รับผิดชอบหลัก	พ.ศ.2567			พ.ศ.2568									ดำเนินการ แล้วเสร็จ
						ต.ค.	พ.ย.	ธ.ค.	ม.ค.	ก.พ.	มี.ค.	เม.ย.	พ.ค.	มิ.ย.	ก.ค.	ส.ค.	ก.ย.	
	เครื่องออกกำลังกาย (ต่อ)	สามารถปรับระดับความหนักได้ 16 ระดับ หน้าจอแสดงผล LCD ปรับความสูงได้ โปรแกรมออกกำลังกาย 4.เครื่องฝึกสมรรถภาพการเดินหรือวิ่ง มอเตอร์ DC ไม่น้อยกว่า 2 แรงม้า ปรับความชันไฟฟ้า 15 ระดับ จอแสดงผล LCDมีโปรแกรมใช้งานต่างๆ 5.อุปกรณ์ฝึกกล้ามเนื้อ แบบ 5 สถานี โครงเหล็ก สามารถปรับน้ำหนักได้ ฝึกกล้ามอก ไหล่ แขน ส่วนหลัง ต้นขา 6.ชุดดัมเบลหุ้มยาง พร้อมชั้นวาง ดัมเบลหุ้มยาง 1-10 ก.ก 10 คู่ แกนดัมเบลเหล็กชุบโครเมียม เคลือบผิวด้วยสี 7.เก้าอี้ยกดัมเบลแบบระดับปรับได้ โครงเหล็กทำสีแข็งแรง เบาะปรับความสูงได้ มีวัสดุหุ้มพิงหลังปรับได้																

1. ยุทธศาสตร์ที่ 1 พัฒนาระบบการศึกษาของโรงเรียนให้มีคุณภาพ นักเรียนได้เรียนตามศักยภาพและความถนัด

1.1 แผนงานการศึกษา

1.1.1 งานระดับก่อนวัยเรียนและประถมศึกษา

ครุภัณฑ์กีฬา

ที่	โครงการ	รายละเอียดของกิจกรรมที่เกิดขึ้นจากโครงการ	งบประมาณ (บาท)	สถานที่ดำเนินการ	หน่วยงานรับผิดชอบหลัก	พ.ศ.2567			พ.ศ.2568									ดำเนินการแล้วเสร็จ
						ต.ค.	พ.ย.	ธ.ค.	ม.ค.	ก.พ.	มี.ค.	เม.ย.	พ.ค.	มิ.ย.	ก.ค.	ส.ค.	ก.ย.	
	เครื่องออกกำลังกาย (ต่อ)	8.เก้าอี้ฝึกกล้ามเนื้อหลังโครงสร้างเหล็กทำสี เบาะรองขา สามารถปรับความสูงของเบาะรองขา 9.อุปกรณ์ฝึกกล้ามเนื้อรวมระบบไฮโดรลิค โครงเหล็กทำสี เบาะที่นั่ง โฟมหุ้มกระบอกระบบไฮโดรลิค 10 กระบอก จำนวน 1 ชุด สำหรับโรงเรียนเทศบาลสามัคคีวิทยา (ตามราคาท้องถิ่น)															
2	สกอร์บอร์ดอเนกประสงค์	เพื่อจ่ายเป็นค่าจัดซื้อสกอร์บอร์ดอเนกประสงค์ สำหรับใช้ในการจัดการเรียนการสอน และการแข่งขันกีฬาของสถานศึกษา มีคุณลักษณะพื้นฐาน ดังนี้ - ขนาดไม่น้อยกว่า กว้าง 1 เมตร ยาว 2 เมตร หนา 0.065 เมตร - มีตัวเลข 4 หลัก ขนาดตัวเลขไม่น้อยกว่า	490,000	โรงเรียนเทศบาลสามัคคีวิทยา	กองการศึกษา	←	—	→										ธันวาคม 2567

แบบ ผด.02

1. ยุทธศาสตร์ที่ 1 พัฒนาระบบการศึกษาของโรงเรียนให้มีคุณภาพ นักเรียนได้เรียนตามศักยภาพและความถนัด

1.1 แผนงานการศึกษา

1.1.1 งานระดับก่อนวัยเรียนและประถมศึกษา

ครุภัณฑ์กีฬา

ที่	โครงการ	รายละเอียดของกิจกรรมที่เกิดขึ้นจากโครงการ	งบประมาณ (บาท)	สถานที่ดำเนินการ	หน่วยงานรับผิดชอบหลัก	พ.ศ.2567			พ.ศ.2568									ดำเนินการแล้วเสร็จ
						ต.ค.	พ.ย.	ธ.ค.	ม.ค.	ก.พ.	มี.ค.	เม.ย.	พ.ค.	มิ.ย.	ก.ค.	ส.ค.	ก.ย.	
	สกอร์บอร์ดอเนกประสงค์ (ต่อ)	20 เซนติเมตร - ราคารวมอุปกรณ์ต่อพ่วงและค่าติดตั้ง จำนวน 1 ชุด สำหรับโรงเรียนเทศบาลสามัคคีวิทยา (ตามราคาท้องถิ่น)																
3	สนามเด็กเล่นกลางแจ้ง	เพื่อจ่ายเป็นค่าจัดซื้อสนามเด็กเล่นกลางแจ้ง สำหรับโรงเรียนสาธิตเทศบาลศรีสวัสดิ์วิทยา มีคุณลักษณะพื้นฐาน ดังนี้ 1.เครื่องเล่นสนามเด็กเล่น ชุดมงกุฎแอนด์ชิงช้า 2.เครื่องเล่นสนามเด็กเล่น ชุดเจ้าเต่าชมทะเล 3.เครื่องเล่นสนามเด็กเล่น ชุดปูปลาในท้องทะเล จำนวน 1 ชุด (ตามราคาท้องถิ่น)	495,500 (งบเทศบาล)	โรงเรียนสาธิตเทศบาลศรีสวัสดิ์วิทยา	กองการศึกษา	←	—	→										ธันวาคม 2567
รวม	**3 โครงการ**		**2,234,500**															

แบบ ผด.02

จำนวนโครงการพัฒนาท้องถิ่น กิจกรรมและงบประมาณ

แผนการดำเนินงาน ประจำปีงบประมาณ พ.ศ.2568

เทศบาลเมืองมหาสารคาม อำเภอเมืองมหาสารคาม จังหวัดมหาสารคาม

1. ยุทธศาสตร์ที่ 1 พัฒนาระบบการศึกษาของโรงเรียนให้มีคุณภาพ นักเรียนได้เรียนตามศักยภาพและความถนัด

1.1 แผนงานการศึกษา

1.1.1 งานระดับก่อนวัยเรียนและประถมศึกษา

ครุภัณฑ์ดนตรีและนาฏศิลป์

ที่	โครงการ	รายละเอียดของกิจกรรมที่เกิดขึ้นจากโครงการ	งบประมาณ (บาท)	สถานที่ดำเนินการ	หน่วยงานรับผิดชอบหลัก	พ.ศ.2567			พ.ศ.2568									ดำเนินการแล้วเสร็จ
						ต.ค.	พ.ย.	ธ.ค.	ม.ค.	ก.พ.	มี.ค.	เม.ย.	พ.ค.	มิ.ย.	ก.ค.	ส.ค.	ก.ย.	
1	เครื่องดนตรี	เพื่อจ่ายเป็นค่าจัดซื้อเครื่องดนตรีสำหรับโรงเรียนเทศบาลบ้านส่องนางใย มีคุณลักษณะพื้นฐาน ดังนี้ 1. กลองใหญ่มาร์ชชิ่ง ขนาด 16 นิ้ว จำนวน 1 ใบ 2. กลองใหญ่มาร์ชชิ่ง ขนาด 18 นิ้ว จำนวน 1 ใบ 3. กลองใหญ่มาร์ชชิ่ง ขนาด 20 นิ้ว จำนวน 1 ใบ 4. กลองใหญ่มาร์ชชิ่ง ขนาด 24 นิ้ว จำนวน 1 ใบ 5. กลองทอมมาร์ชชิ่ง (ชนิด 6 ใบ) จำนวน 1 ชุด 6. กลองสแนร์มาร์ชชิ่ง จำนวน 4 ใบ	927,200 (งบเทศบาล)	โรงเรียนเทศบาลบ้านส่องนางใย	กองการศึกษา	←	—	→										ธันวาคม 2567

แบบ ผด.02

1. ยุทธศาสตร์ที่ 1 พัฒนาระบบการศึกษาของโรงเรียนให้มีคุณภาพ นักเรียนได้เรียนตามศักยภาพและความถนัด

1.1 แผนงานการศึกษา

1.1.1 งานระดับก่อนวัยเรียนและประถมศึกษา

ครุภัณฑ์ดนตรีและนาฏศิลป์

ที่	โครงการ	รายละเอียดของกิจกรรม ที่เกิดขึ้นจากโครงการ	งบประมาณ (บาท)	สถานที่ดำเนินการ	หน่วยงาน รับผิดชอบหลัก	พ.ศ.2567			พ.ศ.2568									ดำเนินการ แล้วเสร็จ
						ต.ค.	พ.ย.	ธ.ค.	ม.ค.	ก.พ.	มี.ค.	เม.ย.	พ.ค.	มิ.ย.	ก.ค.	ส.ค.	ก.ย.	
	เครื่องดนตรี (ต่อ)	7. ฉาบมาร์ชชิ่ง ขนาด 18 นิ้ว จำนวน 1 คู่ 8. กลองชุด (พร้อมอุปกรณ์ ครบพร้อมใช้งาน) จำนวน 1 ชุด 9. กีตาร์เบสไฟฟ้า จำนวน 1 ตัว (ตามราคาท้องถิ่น)																
รวม	1 โครงการ		927,200															

แบบ ผด.02

จำนวนโครงการพัฒนาท้องถิ่น กิจกรรมและงบประมาณ

แผนการดำเนินงาน ประจำปีงบประมาณ พ.ศ.2568

เทศบาลเมืองมหาสารคาม อำเภอเมืองมหาสารคาม จังหวัดมหาสารคาม

1. ยุทธศาสตร์ที่ 1 พัฒนาระบบการศึกษาของโรงเรียนให้มีคุณภาพ นักเรียนได้เรียนตามศักยภาพและความถนัด

1.1 แผนงานการศึกษา

1.1.1 งานระดับก่อนวัยเรียนและประถมศึกษา

ครุภัณฑ์คอมพิวเตอร์หรืออิเล็กทรอนิกส์

ที่	โครงการ	รายละเอียดของกิจกรรมที่เกิดขึ้นจากโครงการ	งบประมาณ (บาท)	สถานที่ดำเนินการ	หน่วยงานรับผิดชอบหลัก	พ.ศ.2567			พ.ศ.2568									ดำเนินการแล้วเสร็จ
						ต.ค.	พ.ย.	ธ.ค.	ม.ค.	ก.พ.	มี.ค.	เม.ย.	พ.ค.	มิ.ย.	ก.ค.	ส.ค.	ก.ย.	
1	ครุภัณฑ์ห้องเรียนดิจิทัลและเทคโนโลยี โรงเรียนเทศบาลบ้านส่องนางใย	เพื่อจ่ายเป็นค่าจัดซื้อครุภัณฑ์ห้องเรียนดิจิทัลและเทคโนโลยีพร้อมติดตั้งสำหรับโรงเรียนเทศบาลบ้านส่องนางใย ประกอบด้วย 1.คอมพิวเตอร์แท็บเล็ตสำหรับนักเรียน 70 ชุด - คอมพิวเตอร์แท็บเล็ต แบบที่ 1 - มีหน่วยประมวลผลกลาง (CPU) ไม่น้อยกว่า 6 แกนหลัก (6 core) - มีหน่วยความจำหลัก (RAM) ที่มีขนาดไม่น้อยกว่า 3 GB (ตามเกณฑ์ราคากลางและคุณลักษณะพื้นฐานการจัดหาอุปกรณ์และระบบคอมพิวเตอร์กระทรวงดิจิทัลเพื่อเศรษฐกิจและสังคม ฉบับเดือนมีนาคม 2566)	2,041,500 (งบเทศบาล)	โรงเรียนเทศบาลบ้านส่องนางใย	กองการศึกษา	↔	↔	↔										ธันวาคม 2567

แบบ ผด.02

1. ยุทธศาสตร์ที่ 1 พัฒนาระบบการศึกษาของโรงเรียนให้มีคุณภาพ นักเรียนได้เรียนตามศักยภาพและความถนัด

1.1 แผนงานการศึกษา

1.1.1 งานระดับก่อนวัยเรียนและประถมศึกษา

ครุภัณฑ์คอมพิวเตอร์หรืออิเล็กทรอนิกส์

ที่	โครงการ	รายละเอียดของกิจกรรมที่เกิดขึ้นจากโครงการ	งบประมาณ (บาท)	สถานที่ดำเนินการ	หน่วยงานรับผิดชอบหลัก	พ.ศ.2567			พ.ศ.2568									ดำเนินการแล้วเสร็จ
						ต.ค.	พ.ย.	ธ.ค.	ม.ค.	ก.พ.	มี.ค.	เม.ย.	พ.ค.	มิ.ย.	ก.ค.	ส.ค.	ก.ย.	
	ครุภัณฑ์ห้องเรียนดิจิทัลและเทคโนโลยี โรงเรียนเทศบาลบ้านส่องนางใย (ต่อ)	2.คอมพิวเตอร์แท็ปเล็ตสำหรับครู 20 ชุด - คอมพิวเตอร์แท็บเล็ต แบบที่ 1 - มีหน่วยประมวลผลกลาง (CPU) ไม่น้อยกว่า 6 แกนหลัก (6 core) - มีหน่วยความจำหลัก (RAM) ที่มีขนาดไม่น้อยกว่า 3 GB (ตามเกณฑ์ราคากลางและคุณลักษณะพื้นฐานการจัดหาอุปกรณ์และระบบคอมพิวเตอร์ กระทรวงดิจิทัลเพื่อเศรษฐกิจและสังคม ฉบับเดือนมีนาคม 2566) 3.ปากกาสำหรับคอมพิวเตอร์แท็ปเล็ต 90 ชุด - ความยาวไม่น้อยกว่า 6.92 นิ้ว (175.7 มม.) เมื่อวัดจากปลายถึงปลอก - เส้นผ่าศูนย์กลางไม่น้อยกว่า 0.35 นิ้ว (8.9 มม.) - การเชื่อมต่อ Bluetooth หัวต่อ Lightning 4. ชุดโปรแกรมบริหารควบคุมอุปกรณ์																

แบบ ผด.02

1. ยุทธศาสตร์ที่ 1 พัฒนาระบบการศึกษาของโรงเรียนให้มีคุณภาพ นักเรียนได้เรียนตามศักยภาพและความถนัด

1.1 แผนงานการศึกษา

1.1.1 งานระดับก่อนวัยเรียนและประถมศึกษา

ครุภัณฑ์คอมพิวเตอร์หรืออิเล็กทรอนิกส์

ที่	โครงการ	รายละเอียดของกิจกรรมที่เกิดขึ้นจากโครงการ	งบประมาณ (บาท)	สถานที่ดำเนินการ	หน่วยงานรับผิดชอบหลัก	พ.ศ.2567			พ.ศ.2568									ดำเนินการแล้วเสร็จ
						ต.ค.	พ.ย.	ธ.ค.	ม.ค.	ก.พ.	มี.ค.	เม.ย.	พ.ค.	มิ.ย.	ก.ค.	ส.ค.	ก.ย.	
	ครุภัณฑ์ห้องเรียนดิจิทัลและเทคโนโลยี โรงเรียนเทศบาลบ้านส่องนางใย (ต่อ)	ระยะไกลจากศูนย์ควบคุมกลาง 90 ชุด 5. อุปกรณ์เชื่อมต่อมัลติมีเดียแบบไร้สาย 2 ชุด 6. อุปกรณ์กระจายสัญญาณ PoE (PoE L2 Switch) ขนาด 16 ช่อง 7. อุปกรณ์กระจายสัญญาณไร้สาย (Access Point) แบบที่ 2 8. Smart TV ขนาด 85 นิ้ว 2 ชุด 9. ขาตั้งทีวีเคลื่อนที่ รองรับโทรทัศน์ขนาด 85 นิ้ว ติดผนังปรับมุม ปรับระยะได้ 10. ตู้เก็บคอมพิวเตอร์แท็ปเล็ตพร้อมอุปกรณ์ชาร์จ 11. ซองใส่คอมพิวเตอร์แท็ปเล็ต 90 ชุด 12. งานติดตั้งระบบเครือข่ายพร้อมเซ็ทระบบ 13. งานเดินสายสัญญาณเครือข่ายคอมพิวเตอร์และไฟฟ้าพร้อมอุปกรณ์ จำนวน 1 ชุด (ตามราคาท้องถิ่น)																

แบบ ผด.02

1. ยุทธศาสตร์ที่ 1 พัฒนาระบบการศึกษาของโรงเรียนให้มีคุณภาพ นักเรียนได้เรียนตามศักยภาพและความถนัด

1.1 แผนงานการศึกษา

1.1.1 งานระดับก่อนวัยเรียนและประถมศึกษา

ครุภัณฑ์คอมพิวเตอร์หรืออิเล็กทรอนิกส์

ที่	โครงการ	รายละเอียดของกิจกรรมที่เกิดขึ้นจากโครงการ	งบประมาณ (บาท)	สถานที่ดำเนินการ	หน่วยงานรับผิดชอบหลัก	พ.ศ.2567			พ.ศ.2568									ดำเนินการแล้วเสร็จ
						ต.ค.	พ.ย.	ธ.ค.	ม.ค.	ก.พ.	มี.ค.	เม.ย.	พ.ค.	มิ.ย.	ก.ค.	ส.ค.	ก.ย.	
2	ครุภัณฑ์ห้องเรียนดิจิทัลและเทคโนโลยี โรงเรียนเทศบาลบูรพาพิทยาคาร	เพื่อจ่ายเป็นค่าจัดซื้อครุภัณฑ์ห้องเรียนดิจิทัลและเทคโนโลยีพร้อมติดตั้งสำหรับโรงเรียนเทศบาลบูรพาพิทยาคาร ประกอบด้วย 1.คอมพิวเตอร์แท็บเล็ตสำหรับนักเรียน 70 ชุด - คอมพิวเตอร์แท็บเล็ต แบบที่ 1 - มีหน่วยประมวลผลกลาง (CPU) ไม่น้อยกว่า 6 แกนหลัก (6 core) - มีหน่วยความจำหลัก (RAM) ที่มีขนาดไม่น้อยกว่า 3 GB (ตามเกณฑ์ราคากลางและคุณลักษณะพื้นฐานการจัดหาอุปกรณ์และระบบคอมพิวเตอร์กระทรวงดิจิทัลเพื่อเศรษฐกิจและสังคม ฉบับเดือนมีนาคม 2566) 2.คอมพิวเตอร์แท็ปเล็ตสำหรับครู 20 ชุด - คอมพิวเตอร์แท็บเล็ต แบบที่ 1	2,041,500 (งบเทศบาล)	โรงเรียนเทศบาลบูรพาพิทยาคาร	กองการศึกษา	←	—	→										ธันวาคม 2567

แบบ ผด.02

1. ยุทธศาสตร์ที่ 1 พัฒนาระบบการศึกษาของโรงเรียนให้มีคุณภาพ นักเรียนได้เรียนตามศักยภาพและความถนัด

1.1 แผนงานการศึกษา

1.1.1 งานระดับก่อนวัยเรียนและประถมศึกษา

ครุภัณฑ์คอมพิวเตอร์หรืออิเล็กทรอนิกส์

ที่	โครงการ	รายละเอียดของกิจกรรมที่เกิดขึ้นจากโครงการ	งบประมาณ (บาท)	สถานที่ดำเนินการ	หน่วยงานรับผิดชอบหลัก	พ.ศ.2567			พ.ศ.2568									ดำเนินการแล้วเสร็จ
						ต.ค.	พ.ย.	ธ.ค.	ม.ค.	ก.พ.	มี.ค.	เม.ย.	พ.ค.	มิ.ย.	ก.ค.	ส.ค.	ก.ย.	
	ครุภัณฑ์ห้องเรียนดิจิทัลและเทคโนโลยี โรงเรียนเทศบาลบูรพาพิทยาคาร (ต่อ)	- มีหน่วยประมวลผลกลาง (CPU) ไม่น้อยกว่า 6 แกนหลัก (6 core) - มีหน่วยความจำหลัก (RAM) ที่มีขนาดไม่น้อยกว่า 3 GB (ตามเกณฑ์ราคากลางและคุณลักษณะพื้นฐานการจัดหาอุปกรณ์และระบบคอมพิวเตอร์กระทรวงดิจิทัลเพื่อเศรษฐกิจและสังคม ฉบับเดือนมีนาคม 2566) 3.ปากกาสำหรับคอมพิวเตอร์แท็ปเล็ต 90 ชุด - ความยาวไม่น้อยกว่า 6.92 นิ้ว (175.7 มม.) เมื่อวัดจากปลายถึงปลอก - เส้นผ่าศูนย์กลางไม่น้อยกว่า 0.35 นิ้ว (8.9 มม.) - การเชื่อมต่อ Bluetooth หัวต่อ Lightning 4. ชุดโปรแกรมบริหารควบคุมอุปกรณ์ระยะไกลจากศูนย์ควบคุมกลาง 90 ชุด 5. อุปกรณ์เชื่อมต่อมัลติมีเดียแบบไร้สาย 2 ชุด																

แบบ ผด.02

1. ยุทธศาสตร์ที่ 1 พัฒนาระบบการศึกษาของโรงเรียนให้มีคุณภาพ นักเรียนได้เรียนตามศักยภาพและความถนัด

1.1 แผนงานการศึกษา

1.1.1 งานระดับก่อนวัยเรียนและประถมศึกษา

ครุภัณฑ์คอมพิวเตอร์หรืออิเล็กทรอนิกส์

ที่	โครงการ	รายละเอียดของกิจกรรมที่เกิดขึ้นจากโครงการ	งบประมาณ (บาท)	สถานที่ดำเนินการ	หน่วยงานรับผิดชอบหลัก	พ.ศ.2567			พ.ศ.2568									ดำเนินการแล้วเสร็จ
						ต.ค.	พ.ย.	ธ.ค.	ม.ค.	ก.พ.	มี.ค.	เม.ย.	พ.ค.	มิ.ย.	ก.ค.	ส.ค.	ก.ย.	
	ครุภัณฑ์ห้องเรียนดิจิทัลและเทคโนโลยี โรงเรียนเทศบาลบูรพาพิทยาคาร (ต่อ)	6. อุปกรณ์กระจายสัญญาณ PoE (PoE L2 Switch) ขนาด 16 ช่อง 7. อุปกรณ์กระจายสัญญาณไร้สาย (Access Point) แบบที่ 2 8. Smart TV ขนาด 85 นิ้ว 2 ชุด 9. ขาตั้งทีวีเคลื่อนที่ รองรับโทรทัศน์ขนาด 85 นิ้ว ติดผนังปรับมุม ปรับระยะได้ 10. ตู้เก็บคอมพิวเตอร์แท็ปเล็ตพร้อมอุปกรณ์ชาร์จ 11. ซองใส่คอมพิวเตอร์แท็ปเล็ต 90 ชุด 12. งานติดตั้งระบบเครือข่ายพร้อมเซ็ทระบบ 13. งานเดินสายสัญญาณเครือข่ายคอมพิวเตอร์และไฟฟ้าพร้อมอุปกรณ์ จำนวน 1 ชุด (ตามราคาท้องถิ่น)																

แบบ ผด.02

1. ยุทธศาสตร์ที่ 1 พัฒนาระบบการศึกษาของโรงเรียนให้มีคุณภาพ นักเรียนได้เรียนตามศักยภาพและความถนัด

1.1 แผนงานการศึกษา

1.1.1 งานระดับก่อนวัยเรียนและประถมศึกษา

ครุภัณฑ์คอมพิวเตอร์หรืออิเล็กทรอนิกส์

ที่	โครงการ	รายละเอียดของกิจกรรมที่เกิดขึ้นจากโครงการ	งบประมาณ (บาท)	สถานที่ดำเนินการ	หน่วยงานรับผิดชอบหลัก	พ.ศ.2567			พ.ศ.2568									ดำเนินการแล้วเสร็จ
						ต.ค.	พ.ย.	ธ.ค.	ม.ค.	ก.พ.	มี.ค.	เม.ย.	พ.ค.	มิ.ย.	ก.ค.	ส.ค.	ก.ย.	
3	เครื่องคอมพิวเตอร์ All In One สำหรับงานสำนักงาน	เพื่อจ่ายเป็นค่าจัดซื้อเครื่องคอมพิวเตอร์ All In One สำหรับงานสำนักงาน สำหรับศูนย์พัฒนาเด็กเล็กเทศบาลเมืองมหาสารคาม จำนวน 2 เครื่อง (ตามเกณฑ์ราคากลางและคุณลักษณะพื้นฐานการจัดหาอุปกรณ์และระบบคอมพิวเตอร์ ฉบับเดือนมีนาคม 2566)	40,000 (งบเทศบาล)	ศูนย์พัฒนาเด็กเล็กเทศบาลเมืองมหาสารคาม	กองการศึกษา	↔	↔	↔										ธันวาคม 2567
4	เครื่องคอมพิวเตอร์ All In One สำหรับงานสำนักงาน	เพื่อจ่ายเป็นค่าจัดซื้อเครื่องคอมพิวเตอร์ All In One สำหรับงานสำนักงาน สำหรับกองการศึกษา จำนวน 6 เครื่อง (ตามเกณฑ์ราคากลางและคุณลักษณะพื้นฐานการจัดหาอุปกรณ์และระบบคอมพิวเตอร์ ฉบับเดือนมีนาคม 2566)	120,000 (งบเทศบาล)	ภายในกองการศึกษา	กองการศึกษา	↔	↔	↔										ธันวาคม 2567

แบบ ผด.02

1. ยุทธศาสตร์ที่ 1 พัฒนาระบบการศึกษาของโรงเรียนให้มีคุณภาพ นักเรียนได้เรียนตามศักยภาพและความถนัด

1.1 แผนงานการศึกษา

1.1.1 งานระดับก่อนวัยเรียนและประถมศึกษา

ครุภัณฑ์คอมพิวเตอร์หรืออิเล็กทรอนิกส์

ที่	โครงการ	รายละเอียดของกิจกรรมที่เกิดขึ้นจากโครงการ	งบประมาณ (บาท)	สถานที่ดำเนินการ	หน่วยงานรับผิดชอบหลัก	พ.ศ.2567			พ.ศ.2568									ดำเนินการแล้วเสร็จ
						ต.ค.	พ.ย.	ธ.ค.	ม.ค.	ก.พ.	มี.ค.	เม.ย.	พ.ค.	มิ.ย.	ก.ค.	ส.ค.	ก.ย.	
5	เครื่องคอมพิวเตอร์สำหรับงานประมวลผลแบบที่ 2	เพื่อจ่ายเป็นค่าจัดซื้อคอมพิวเตอร์สำหรับงานประมวลผลแบบที่ 2 สำหรับโรงเรียนเทศบาลบูรพาพิทยาคาร จำนวน 14 เครื่อง (ตามเกณฑ์ราคากลางและคุณลักษณะพื้นฐานการจัดหาอุปกรณ์และระบบคอมพิวเตอร์ ฉบับเดือนมีนาคม 2566)	448,000 (งบเทศบาล)	โรงเรียนเทศบาลบูรพาพิทยาคาร	กองการศึกษา	↔	↔	↔										ธันวาคม 2567
รวม	**5 โครงการ**		**4,691,000**															

สำนักสาธารณสุขและสิ่งแวดล้อม

แบบ ผด.02

จำนวนโครงการพัฒนาท้องถิ่น กิจกรรมและงบประมาณ

แผนการดำเนินงาน ประจำปีงบประมาณ พ.ศ.2568

เทศบาลเมืองมหาสารคาม อำเภอเมืองมหาสารคาม จังหวัดมหาสารคาม

1. ยุทธศาสตร์ที่ 3 พัฒนาโครงสร้างพื้นฐานและอนุรักษ์สิ่งแวดล้อมให้เอื้อต่อการอยู่อาศัย การคมนาคม การประกอบอาชีพ

1.1 แผนงานเคหะและชุมชน

1.1.1 งานกำจัดขยะมูลฝอยและสิ่งปฏิกูล

ที่	โครงการ	รายละเอียดของกิจกรรมที่เกิดขึ้นจากโครงการ	งบประมาณ (บาท)	สถานที่ดำเนินการ	หน่วยงานรับผิดชอบหลัก	พ.ศ.2567			พ.ศ.2568									ดำเนินการแล้วเสร็จ
						ต.ค.	พ.ย.	ธ.ค.	ม.ค.	ก.พ.	มี.ค.	เม.ย.	พ.ค.	มิ.ย.	ก.ค.	ส.ค.	ก.ย.	
1	โครงการจ้างเหมาบริการงานรักษาความสะอาดและสิ่งแวดล้อม	เพื่อจ่ายเป็นค่าใช้จ่ายในการดำเนินโครงการจ้างเหมาบริการงานรักษาความสะอาดและสิ่งแวดล้อม ค่าจ้างเหมาบริการเอกชนปฏิบัติงานด้านการรักษาความสะอาดและสิ่งแวดล้อมบริเวณถนนและทางเท้า และคลองสาธารณะในเขตเทศบาลเมืองมหาสารคาม และค่าใช้จ่ายอื่นๆ ที่จำเป็นสำหรับโครงการนี้ จำนวน 120 อัตรา เดือนละ 9,300 บาท/อัตรา	13,400,000 (งบเทศบาล)	ภายในเขตเทศบาล	สำนักสาธารณสุขและสิ่งแวดล้อม	←	—	—	—	—	—	—	—	—	—	—	→	12 เดือน
2	โครงการการลดก๊าซเรือนกระจกเทศบาลเมืองมหาสารคาม	เพื่อจ่ายเป็นค่าใช้จ่ายในการดำเนินโครงการการลดก๊าซเรือนกระจกเทศบาลเมืองมหาสารคาม เช่น ค่าใช้จ่ายเกี่ยวกับการใช้และการตกแต่งสถานที่ฝึกอบรม ค่าวัสดุเครื่องเขียนและอุปกรณ์ ค่าสมนาคุณวิทยากร	60,300 (งบเทศบาล)	ภายในเขตเทศบาล	สำนักสาธารณสุขและสิ่งแวดล้อม		←	—	—	—	—	—	—	—	—	→		สิงหาคม 2568

แบบ ผด.02

1. ยุทธศาสตร์ที่ 3 พัฒนาโครงสร้างพื้นฐานและอนุรักษ์สิ่งแวดล้อมให้เอื้อต่อการอยู่อาศัย การคมนาคม การประกอบอาชีพ

1.1 แผนงานเคหะและชุมชน

1.1.1 งานกำจัดขยะมูลฝอยและสิ่งปฏิกูล

ที่	โครงการ	รายละเอียดของกิจกรรม ที่เกิดขึ้นจากโครงการ	งบประมาณ (บาท)	สถานที่ดำเนินการ	หน่วยงาน รับผิดชอบหลัก	พ.ศ.2567			พ.ศ.2568									ดำเนินการ แล้วเสร็จ
						ต.ค.	พ.ย.	ธ.ค.	ม.ค.	ก.พ.	มี.ค.	เม.ย.	พ.ค.	มิ.ย.	ก.ค.	ส.ค.	ก.ย.	
	โครงการการลดก๊าซเรือนกระจกเทศบาลเมืองมหาสารคาม (ต่อ)	ค่าอาหาร ค่าอาหารว่างและเครื่องดื่ม ค่าที่พัก ค่ายานพาหนะ ค่าใช้จ่ายอื่นที่จำเป็นในการฝึกอบรม และเข้าลักษณะรายจ่ายประเภทนี้																
รวม	2 โครงการ		13,460,300															

บัญชีจำนวนโครงการพัฒนาท้องถิ่น กิจกรรมและงบประมาณ **แบบ ผด.02**

แผนการดำเนินงาน ประจำปีงบประมาณ พ.ศ.2567

เทศบาลเมืองมหาสารคาม อำเภอเมืองมหาสารคาม จังหวัดมหาสารคาม

1. ยุทธศาสตร์ที่ 3 พัฒนาโครงสร้างพื้นฐานและอนุรักษ์สิ่งแวดล้อมให้เอื้อต่อการอยู่อาศัย การคมนาคม การประกอบอาชีพ

1.2 แผนงานสร้างความเข้มแข็งของชุมชน

1.2.1 งานส่งเสริมและสนับสนุนความเข้มแข็งชุมชน

ที่	โครงการ	รายละเอียดของกิจกรรมที่เกิดขึ้นจากโครงการ	งบประมาณ (บาท)	สถานที่ดำเนินการ	หน่วยงานรับผิดชอบหลัก	พ.ศ.2566			พ.ศ.2567									ดำเนินการแล้วเสร็จ
						ต.ค.	พ.ย.	ธ.ค.	ม.ค.	ก.พ.	มี.ค.	เม.ย.	พ.ค.	มิ.ย.	ก.ค.	ส.ค.	ก.ย.	
1	โครงการเพิ่มประสิทธิภาพการบริหารจัดการขยะมูลฝอยชุมชน “จังหวัดสะอาด”	เพื่อจ่ายเป็นค่าใช้จ่ายในการดำเนินโครงการเพิ่มประสิทธิภาพการบริหารจัดการขยะมูลฝอยชุมชน "จังหวัดสะอาด" เช่น ค่าอาหารและและเครื่องดื่มที่ไม่มีแอลกอฮอล์ ค่าใช้จ่ายในการโฆษณาประชาสัมพันธ์งาน ค่าใช้จ่ายที่เป็นกิจกรรมหลักของโครงการ ค่าใช้จ่ายที่จำเป็นและเกี่ยวข้องในการจัดงาน ค่าใช้จ่ายเกี่ยวกับสถานที่ในการจัดงาน และการจัดกิจกรรมสาธารณะ ค่าจ้างทำความสะอาด ค่าใช้จ่ายในการตกแต่งและจัดสถานที่ ค่าสาธารณูปโภคต่างๆ ค่ามหรศพ และค่าใช้จ่ายอื่นๆ ที่จำเป็นและเกี่ยวข้องในการจัดงานสำหรับโครงการ	300,000 (งบเทศบาล)	ภายในเขตเทศบาล	สำนักสาธารณสุขและสิ่งแวดล้อม		←									→	กันยายน 2568

แบบ ผด.02

1. ยุทธศาสตร์ที่ 3 พัฒนาโครงสร้างพื้นฐานและอนุรักษ์สิ่งแวดล้อมให้เอื้อต่อการอยู่อาศัย การคมนาคม การประกอบอาชีพ

1.2 แผนงานสร้างความเข้มแข็งของชุมชน

1.2.1 งานส่งเสริมและสนับสนุนความเข้มแข็งชุมชน

ที่	โครงการ	รายละเอียดของกิจกรรมที่เกิดขึ้นจากโครงการ	งบประมาณ (บาท)	สถานที่ดำเนินการ	หน่วยงานรับผิดชอบหลัก	พ.ศ.2566			พ.ศ.2567									ดำเนินการแล้วเสร็จ
						ต.ค.	พ.ย.	ธ.ค.	ม.ค.	ก.พ.	มี.ค.	เม.ย.	พ.ค.	มิ.ย.	ก.ค.	ส.ค.	ก.ย.	
2	โครงการรณรงค์ส้วมสะอาดน่าใช้ น่าบริการ	เพื่อจ่ายเป็นค่าใช้จ่ายในการดำเนินโครงการรณรงค์ส้วมสะอาดน่าใช้ น่าบริการ เช่น ค่าใช้จ่ายเกี่ยวกับการใช้และการตกแต่งสถานที่ฝึกอบรม ค่าใช้จ่ายในพิธีเปิดและปิดการฝึกอบรม ค่าวัสดุ เครื่องเขียนและอุปกรณ์ ค่าประกาศนียบัตร ค่าถ่ายเอกสาร ค่าพิมพ์-เอกสารและสิ่งพิมพ์ สื่อประชาสัมพันธ์ ค่าหนังสือสำหรับผู้เข้ารับการฝึกอบรม ค่าใช้จ่ายในการติดต่อสื่อสาร ค่าเช่าอุปกรณ์ต่างๆ ในการฝึกอบรม ค่ากระเป๋าหรือสิ่งที่ใช้บรรจุเอกสารสำหรับผู้เข้ารับการฝึกอบรม ค่าของสมานคุณในการดูงาน ค่าอาหารว่างและเครื่องดื่ม ค่าสมนาคุณวิทยากร ค่าอาหาร ค่าเช่าที่พัก ค่ายานพาหนะ ค่าใช้จ่ายอื่นที่จำเป็นในการฝึกอบรม	50,000 (งบเทศบาล)	ภายในเขตเทศบาล	สำนักสาธารณสุขและสิ่งแวดล้อม				←	—	—	—	—	—	→			กรกฎาคม 2568

แบบ ผด.02

1. ยุทธศาสตร์ที่ 3 พัฒนาโครงสร้างพื้นฐานและอนุรักษ์สิ่งแวดล้อมให้เอื้อต่อการอยู่อาศัย การคมนาคม การประกอบอาชีพ

1.2 แผนงานสร้างความเข้มแข็งของชุมชน

1.2.1 งานส่งเสริมและสนับสนุนความเข้มแข็งชุมชน

ที่	โครงการ	รายละเอียดของกิจกรรมที่เกิดขึ้นจากโครงการ	งบประมาณ (บาท)	สถานที่ดำเนินการ	หน่วยงานรับผิดชอบหลัก	พ.ศ.2566			พ.ศ.2567									ดำเนินการแล้วเสร็จ
						ต.ค.	พ.ย.	ธ.ค.	ม.ค.	ก.พ.	มี.ค.	เม.ย.	พ.ค.	มิ.ย.	ก.ค.	ส.ค.	ก.ย.	
3	โครงการสร้างเครือข่ายด้านการรักษาทรัพยากรธรรมชาติและสิ่งแวดล้อมเทศบาลเมืองมหาสารคาม	เพื่อจ่ายเป็นค่าใช้จ่ายในการดำเนินโครงการสร้างเครือข่ายด้านการรักษาทรัพยากรธรรมชาติและสิ่งแวดล้อมเทศบาลเมืองมหาสารคาม เช่น ค่าใช้จ่ายเกี่ยวกับการใช้และการตกแต่งสถานที่ฝึกอบรม ค่าใช้จ่ายในพิธีเปิดและปิดการฝึกอบรม ค่าวัสดุ เครื่องเขียนและอุปกรณ์ ค่าประกาศนียบัตร ค่าถ่ายเอกสาร ค่าพิมพ์เอกสารและสิ่งพิมพ์ สื่อประชาสัมพันธ์ ค่าหนังสือสำหรับผู้เข้ารับการฝึกอบรม ค่าใช้จ่ายในการติดต่อสื่อสาร ค่าเช่าอุปกรณ์ต่างๆ ในการฝึกอบรม ค่ากระเป๋าหรือสิ่งที่ใช้บรรจุเอกสารสำหรับผู้เข้ารับการฝึกอบรม ค่าของสมานคุณในการดูงาน ค่าอาหารว่างและเครื่องดื่ม ค่าสมนาคุณวิทยากร ค่าอาหาร ค่าเช่าที่พัก ค่ายานพาหนะ ค่าใช้จ่ายอื่นที่จำเป็นในการฝึกอบรม	50,000 (งบเทศบาล)	ภายในเขตเทศบาล	สำนักสาธารณสุขและสิ่งแวดล้อม				←	—	—	—	—	—	—	→		สิงหาคม 2568
รวม	**3 โครงการ**		**400,000**															

แบบ ผด.02

จำนวนโครงการพัฒนาท้องถิ่น กิจกรรมและงบประมาณ

แผนการดำเนินงาน ประจำปีงบประมาณ พ.ศ.2568

เทศบาลเมืองมหาสารคาม อำเภอเมืองมหาสารคาม จังหวัดมหาสารคาม

2. ยุทธศาสตร์ที่ 4 พัฒนาระบบส่งเสริมสุขภาพและป้องกันโรคให้มีคุณภาพ ประชาชนทุกกลุ่มสามารถเข้าถึงบริการ

2.1 แผนงานสาธารณสุข

2.1.1 งานศูนย์บริการสาธารณสุข

ที่	โครงการ	รายละเอียดของกิจกรรมที่เกิดขึ้นจากโครงการ	งบประมาณ (บาท)	สถานที่ดำเนินการ	หน่วยงานรับผิดชอบหลัก	พ.ศ.2567			พ.ศ.2568									ดำเนินการแล้วเสร็จ
						ต.ค.	พ.ย.	ธ.ค.	ม.ค.	ก.พ.	มี.ค.	เม.ย.	พ.ค.	มิ.ย.	ก.ค.	ส.ค.	ก.ย.	
1	โครงการพัฒนาระบบบริการหน่วยบริการปฐมภูมิสังกัดเทศบาลเมืองมหาสารคาม	เพื่อจ่ายเป็นค่าใช้จ่ายในการจ้างเหมาบริการบุคคลภายนอกปฏิบัติงานฉีดพ่นสารเคมีป้องกันควบคุมโรคติดต่อ และจ้างเหมาผู้ช่วยข้างเตียงของทันตแพทย์รายเดือน จำนวน 2 อัตรา ในอัตราเดือนละ 9,000 บาท ระยะเวลา 12 เดือน	216,000 (งบเทศบาล)	ภายในเขตเทศบาล	สำนักสาธารณสุขและสิ่งแวดล้อม	←											→	12 เดือน
2	โครงการจ้างเหมาบริการบุคลากรภายนอกปฏิบัติงานแพทย์แผนจีน	เพื่อจ่ายเป็นค่าใช้จ่ายในการจ้างเหมาบริการบุคลากรภายนอกปฏิบัติงานแพทย์แผนจีน จำนวน 1 อัตรา ในอัตราเดือนละ 15,000.- บาท ระยะเวลา 12 เดือน	180,000 (งบเทศบาล)	ภายในเขตเทศบาล	สำนักสาธารณสุขและสิ่งแวดล้อม	←											→	12 เดือน

แบบ ผด.02

2. ยุทธศาสตร์ที่ 4 พัฒนาระบบส่งเสริมสุขภาพและป้องกันโรคให้มีคุณภาพ ประชาชนทุกกลุ่มสามารถเข้าถึงบริการ

2.1 แผนงานสาธารณสุข

2.1.1 งานศูนย์บริการสาธารณสุข

ที่	โครงการ	รายละเอียดของกิจกรรมที่เกิดขึ้นจากโครงการ	งบประมาณ (บาท)	สถานที่ดำเนินการ	หน่วยงานรับผิดชอบหลัก	พ.ศ.2567			พ.ศ.2568									ดำเนินการแล้วเสร็จ
						ต.ค.	พ.ย.	ธ.ค.	ม.ค.	ก.พ.	มี.ค.	เม.ย.	พ.ค.	มิ.ย.	ก.ค.	ส.ค.	ก.ย.	
3	โครงการเฝ้าระวังภาวะการเจริญเติบโตของเด็กวัยเรียนและเยาวชนในเขตเทศบาลเมืองมหาสารคาม	เพื่อจ่ายเป็นค่าใช้จ่ายในการดำเนินโครงการเฝ้าระวังภาวะการเจริญเติบโตของเด็กวัยเรียนและเยาวชนในเขตเทศบาลเมืองมหาสารคาม เช่น ค่าใช้จ่ายเกี่ยวกับการใช้และการตกแต่งสถานที่ฝึกอบรม ค่าใช้จ่ายในพิธีเปิดและปิดการฝึกอบรม ค่าวัสดุเครื่องเขียน และอุปกรณ์ ค่าประกาศนียบัตร ค่าถ่ายเอกสาร ค่าพิมพ์เอกสารและสิ่งพิมพ์ ค่าหนังสือสำหรับผู้เข้ารับการฝึกอบรม ค่าใช้จ่ายในการติดต่อสื่อสาร ค่าเช่าอุปกรณ์ต่าง ๆ ในการฝึกอบรม ค่ากระเป๋าหรือสิ่งที่ใช้บรรจุเอกสารสำหรับผู้เข้ารับการฝึกอบรม ค่าของสมนาคุณในการดูงาน ค่าอาหารว่างและเครื่องดื่ม ค่าสมนาคุณ-วิทยากร ค่าอาหาร ค่าเช่าที่พัก ค่ายานพาหนะ ค่าใช้จ่ายอื่นที่จำเป็นในการฝึกอบรม	100,000 (งบเทศบาล)	ภายในเขตเทศบาล	สำนักสาธารณสุขและสิ่งแวดล้อม							←	—	—	—	—	→	กันยายน 2568

แบบ ผด.02

2. ยุทธศาสตร์ที่ 4 พัฒนาระบบส่งเสริมสุขภาพและป้องกันโรคให้มีคุณภาพ ประชาชนทุกกลุ่มสามารถเข้าถึงบริการ

2.1 แผนงานสาธารณสุข

2.1.1 งานศูนย์บริการสาธารณสุข

ที่	โครงการ	รายละเอียดของกิจกรรมที่เกิดขึ้นจากโครงการ	งบประมาณ (บาท)	สถานที่ดำเนินการ	หน่วยงานรับผิดชอบหลัก	พ.ศ.2567			พ.ศ.2568									ดำเนินการแล้วเสร็จ
						ต.ค.	พ.ย.	ธ.ค.	ม.ค.	ก.พ.	มี.ค.	เม.ย.	พ.ค.	มิ.ย.	ก.ค.	ส.ค.	ก.ย.	
4	โครงการเฝ้าระวังภาวะโรคกลุ่ม Metabolic	เพื่อจ่ายเป็นค่าใช้จ่ายในการดำเนินโครงการเฝ้าระวังภาวะโรคกลุ่ม Metabolic เช่น ค่าใช้จ่ายเกี่ยวกับการใช้และตกแต่งสถานที่ฝึกอบรม ค่าใช้จ่ายในพิธีเปิดและปิดการฝึกอบรม ค่าวัสดุ เครื่องเขียนและอุปกรณ์ ค่าประกาศนียบัตร ค่าถ่ายเอกสาร ค่าพิมพ์-เอกสารและสิ่งพิมพ์ สื่อประชาสัมพันธ์ ค่าหนังสือสำหรับผู้เข้ารับการฝึกอบรม ค่าใช้จ่ายในการติดต่อสื่อสาร ค่าเช่าอุปกรณ์ต่างๆ ในการฝึกอบรม ค่ากระเป๋าหรือสิ่งที่ใช้บรรจุเอกสารสำหรับผู้เข้ารับการฝึกอบรม ค่าของสมนาคุณในการดูงาน ค่าอาหารว่างและเครื่องดื่ม ค่าสมนาคุณวิทยากร ค่าอาหาร ค่าเช่าที่พัก ค่ายานพาหนะ และค่าใช้จ่ายอื่นที่จำเป็นในการฝึกอบรม	70,000 (งบเทศบาล)	ภายในเขตเทศบาล	สำนักสาธารณสุขและสิ่งแวดล้อม		←	—	—	—	—	—	—	→			กรกฎาคม 2568

แบบ ผด.02

2. ยุทธศาสตร์ที่ 4 พัฒนาระบบส่งเสริมสุขภาพและป้องกันโรคให้มีคุณภาพ ประชาชนทุกกลุ่มสามารถเข้าถึงบริการ

2.1 แผนงานสาธารณสุข

2.1.1 งานศูนย์บริการสาธารณสุข

ที่	โครงการ	รายละเอียดของกิจกรรมที่เกิดขึ้นจากโครงการ	งบประมาณ (บาท)	สถานที่ดำเนินการ	หน่วยงานรับผิดชอบหลัก	พ.ศ.2567			พ.ศ.2568									ดำเนินการแล้วเสร็จ
						ต.ค.	พ.ย.	ธ.ค.	ม.ค.	ก.พ.	มี.ค.	เม.ย.	พ.ค.	มิ.ย.	ก.ค.	ส.ค.	ก.ย.	
5	โครงการเยี่ยมดูแลด้วยความห่วงใยเอื้ออาทรคนสารคามไม่ทอดทิ้งกัน	เพื่อจ่ายเป็นค่าใช้จ่ายในการดำเนินโครงการเยี่ยมดูแล ด้วยความห่วงใยเอื้ออาทรคนสารคามไม่ทอดทิ้งกัน เช่น ค่าใช้จ่ายเกี่ยวกับการใช้และตกแต่งสถานที่ฝึกอบรม ค่าใช้จ่ายในพิธีเปิดและปิดการฝึกอบรม ค่าวัสดุ เครื่องเขียนและอุปกรณ์ ค่าประกาศนียบัตร ค่าถ่ายเอกสาร ค่าพิมพ์เอกสารและสิ่งพิมพ์ ค่าหนังสือสำหรับผู้เข้ารับการฝึกอบรม ค่าใช้จ่ายในการติดต่อสื่อสาร ค่าเช่าอุปกรณ์ต่างๆ ในการฝึกอบรม ค่ากระเป๋าหรือสิ่งที่ใช้บรรจุเอกสารสำหรับผู้เข้ารับการฝึกอบรม ค่าของสมนาคุณในการดูงาน ค่าอาหารว่างและเครื่องดื่ม ค่าสมนาคุณวิทยากร ค่าอาหาร ค่าเช่าที่พัก ค่ายานพาหนะ และค่าใช้จ่ายอื่นที่จำเป็นในการฝึกอบรม	20,000 (งบเทศบาล)	ภายในเขตเทศบาล	สำนักสาธารณสุขและสิ่งแวดล้อม	↔				↔				↔				มิถุนายน 2568

แบบ ผด.02

2. ยุทธศาสตร์ที่ 4 พัฒนาระบบส่งเสริมสุขภาพและป้องกันโรคให้มีคุณภาพ ประชาชนทุกกลุ่มสามารถเข้าถึงบริการ

2.1 แผนงานสาธารณสุข

2.1.1 งานศูนย์บริการสาธารณสุข

ที่	โครงการ	รายละเอียดของกิจกรรมที่เกิดขึ้นจากโครงการ	งบประมาณ (บาท)	สถานที่ดำเนินการ	หน่วยงานรับผิดชอบหลัก	พ.ศ.2567			พ.ศ.2568									ดำเนินการแล้วเสร็จ
						ต.ค.	พ.ย.	ธ.ค.	ม.ค.	ก.พ.	มี.ค.	เม.ย.	พ.ค.	มิ.ย.	ก.ค.	ส.ค.	ก.ย.	
6	โครงการอาสาคุ้มครองสิทธิผู้บริโภค (อส.คบ.)	- เพื่อจ่ายเป็นค่าใช้จ่ายในการดำเนินโครงการอาสาคุ้มครองสิทธิผู้บริโภค (อส.คบ.) เช่น ค่าใช้จ่ายเกี่ยวกับการใช้และตกแต่งสถานที่ฝึกอบรม ค่าใช้จ่ายในพิธีเปิดและปิดการฝึกอบรม ค่าวัสดุ เครื่องเขียนและอุปกรณ์ ค่าประกาศนียบัตร ค่าถ่ายเอกสาร ค่าพิมพ์-เอกสารและสิ่งพิมพ์ ค่าหนังสือสำหรับผู้เข้ารับการฝึกอบรม ค่าใช้จ่ายในการติดต่อสื่อสาร ค่าเช่าอุปกรณ์ต่างๆ ในการฝึกอบรม ค่ากระเป๋าหรือสิ่งที่ใช้บรรจุเอกสารสำหรับผู้เข้ารับการฝึกอบรม ค่าของสมนาคุณในการดูงาน ค่าอาหารว่างและเครื่องดื่ม ค่าสมนาคุณวิทยากร ค่าอาหาร ค่าเช่าที่พัก ค่ายานพาหนะ และค่าใช้จ่ายอื่นที่จำเป็นในการฝึกอบรม	50,000 (งบเทศบาล)	ภายในเขตเทศบาล	สำนักสาธารณสุขและสิ่งแวดล้อม				←					→				มิถุนายน 2568
รวม	**6 โครงการ**		**636,000**															

แบบ ผด.02

จำนวนโครงการพัฒนาท้องถิ่น กิจกรรมและงบประมาณ

แผนการดำเนินงาน ประจำปีงบประมาณ พ.ศ.2568

เทศบาลเมืองมหาสารคาม อำเภอเมืองมหาสารคาม จังหวัดมหาสารคาม

2. ยุทธศาสตร์ที่ 4 พัฒนาระบบส่งเสริมสุขภาพและป้องกันโรคให้มีคุณภาพ ประชาชนทุกกลุ่มสามารถเข้าถึงบริการ

2.2 แผนงานสร้างความเข้มแข็งของชุมชน

2.2.1 งานส่งเสริมและสนับสนุนความเข้มแข็งชุมชน

ที่	โครงการ	รายละเอียดของกิจกรรมที่เกิดขึ้นจากโครงการ	งบประมาณ (บาท)	สถานที่ดำเนินการ	หน่วยงานรับผิดชอบหลัก	พ.ศ.2567			พ.ศ.2568									ดำเนินการแล้วเสร็จ
						ต.ค.	พ.ย.	ธ.ค.	ม.ค.	ก.พ.	มี.ค.	เม.ย.	พ.ค.	มิ.ย.	ก.ค.	ส.ค.	ก.ย.	
1	โครงการพัฒนาศักยภาพด้านสาธารณสุข	เพื่อจ่ายเป็นค่าใช้จ่ายในการดำเนินโครงการพัฒนาศักยภาพด้านสาธารณสุข เช่น ค่าใช้จ่ายเกี่ยวกับการใช้และการตกแต่งสถานที่ฝึกอบรม ค่าใช้จ่ายในพิธีเปิดและปิดการฝึกอบรม ค่าวัสดุเครื่องเขียน และอุปกรณ์ ค่าประกาศนียบัตร ค่าถ่ายเอกสาร ค่าพิมพ์-เอกสารและสิ่งพิมพ์ สื่อประชาสัมพันธ์ ค่าหนังสือสำหรับผู้เข้ารับการฝึกอบรม ค่าใช้จ่ายในการติดต่อสื่อสาร ค่าเช่าอุปกรณ์ต่าง ๆ ในการฝึกอบรม ค่ากระเป๋าหรือสิ่งที่ใช้บรรจุเอกสารสำหรับผู้เข้ารับการฝึกอบรม ค่าของสมนาคุณในการดูงาน ค่าอาหารว่างและเครื่องดื่ม ค่าสมนาคุณวิทยากร ค่าอาหาร ค่าเช่าที่พัก ค่ายานพาหนะ ค่าใช้จ่ายอื่นที่จำเป็นในการฝึกอบรม เพื่อฝึกอบรม	100,000 (งบเทศบาล)	ภายในเขตเทศบาล	สำนักสาธารณสุขและสิ่งแวดล้อม	←											→	กันยายน 2568

แบบ ผด.02

2. ยุทธศาสตร์ที่ 4 พัฒนาระบบส่งเสริมสุขภาพและป้องกันโรคให้มีคุณภาพ ประชาชนทุกกลุ่มสามารถเข้าถึงบริการ

2.2 แผนงานสร้างความเข้มแข็งของชุมชน

2.2.1 งานส่งเสริมและสนับสนุนความเข้มแข็งชุมชน

ที่	โครงการ	รายละเอียดของกิจกรรมที่เกิดขึ้นจากโครงการ	งบประมาณ (บาท)	สถานที่ดำเนินการ	หน่วยงานรับผิดชอบหลัก	พ.ศ.2567			พ.ศ.2568									ดำเนินการแล้วเสร็จ
						ต.ค.	พ.ย.	ธ.ค.	ม.ค.	ก.พ.	มี.ค.	เม.ย.	พ.ค.	มิ.ย.	ก.ค.	ส.ค.	ก.ย.	
	โครงการพัฒนาศักยภาพด้านสาธารณสุข (ต่อ)	ให้ความรู้แก่กลุ่มเป้าหมาย 3 กลุ่ม ดังนี้ 1. อบรมกลุ่มผู้ประกอบการในงานสุขาภิบาลอาหาร เพื่อจ่ายเป็นค่าใช้จ่ายในการจัดฝึกอบรมให้ความรู้แก่กลุ่มผู้ประกอบการในงานสุขาภิบาลอาหาร(กลุ่มเป้าหมาย) เช่น ผู้ประกอบการที่ขายอาหารน้ำดื่มประเภทหาบเร่ แผงลอย ผู้ประกอบการแปรรูปอาหารทั้งแบบสำเร็จหรือกึ่งสำเร็จรูป ผู้ประกอบอาหารในตลาดสด ผู้ประกอบอาหารในร้านอาหาร โรงเรียน โรงพยาบาล ห้างสรรพสินค้า ผู้ประกอบอาหารตามสถานที่ท่องเที่ยว หรือแหล่งท่องเที่ยวร้านค้าหรือสถานที่สะสมอาหารเพื่อส่งมอบหรือขายต่อ 2. อบรมกลุ่มเสี่ยง เพื่อจ่ายเป็นค่าการจัดฝึกอบรมให้ความรู้แก่ประชาชนในงานป้องกันและประชาชนในงานป้องกันและควบคุมโรค โดยมีกลุ่มเป้าหมาย ได้แก่ กลุ่มที่มีความเสี่ยง															

2. ยุทธศาสตร์ที่ 4 พัฒนาระบบส่งเสริมสุขภาพและป้องกันโรคให้มีคุณภาพ ประชาชนทุกกลุ่มสามารถเข้าถึงบริการ

2.2 แผนงานสร้างความเข้มแข็งของชุมชน

2.2.1 งานส่งเสริมและสนับสนุนความเข้มแข็งชุมชน

ที่	โครงการ	รายละเอียดของกิจกรรมที่เกิดขึ้นจากโครงการ	งบประมาณ (บาท)	สถานที่ดำเนินการ	หน่วยงานรับผิดชอบหลัก	พ.ศ.2567			พ.ศ.2568									ดำเนินการแล้วเสร็จ
						ต.ค.	พ.ย.	ธ.ค.	ม.ค.	ก.พ.	มี.ค.	เม.ย.	พ.ค.	มิ.ย.	ก.ค.	ส.ค.	ก.ย.	
	โครงการพัฒนาศักยภาพด้านสาธารณสุข (ต่อ)	ต่อโรคติดต่อ เช่น โรคไข้เลือดออก โรคพิษสุนัขบ้า โรคเอดส์ โรคแลปโตสไปโรซิส โรคไข้หวัดนก หรือกลุ่มเสี่ยงต่อโรคติดเชื้อต่างๆ และกลุ่มผู้มีโอกาสเข้าไปใช้สิ่งเสพติด 3. ด้านการส่งเสริมสุขภาพ เพื่อจ่ายเป็นค่าใช้จ่ายในการดำเนินงานด้านส่งเสริมสุขภาพในการดำเนินงานเรื่องต่าง ๆ ได้แก่ อนามัยแม่และเด็ก อนามัยผู้สูงอายุ อนามัยโรงเรียน อนามัยชุมชน ทันตอนามัย วางแผนครอบครัว โภชนาการสุขศึกษา สุขภาพจิต การออกกำลังกาย																
2	โครงการเยาวชนรุ่นใหม่เข้าใจทักษะชีวิต	เพื่อจ่ายเป็นค่าใช้จ่ายในการดำเนินโครงการเยาวชนรุ่นใหม่เข้าใจทักษะชีวิต เช่น ค่าใช้จ่ายเกี่ยวกับการใช้และการตกแต่งสถานที่ฝึกอบรม ค่าใช้จ่ายในพิธีเปิดและปิดการฝึกอบรม ค่าวัสดุ เครื่องเขียนและอุปกรณ์ ค่าประกาศนียบัตร ค่าถ่ายเอกสาร ค่าพิมพ์-	100,000 (งบเทศบาล)	ภายในเขตเทศบาล	สำนักสาธารณสุขและสิ่งแวดล้อม								↔					กันยายน 2568

2. ยุทธศาสตร์ที่ 4 พัฒนาระบบส่งเสริมสุขภาพและป้องกันโรคให้มีคุณภาพ ประชาชนทุกกลุ่มสามารถเข้าถึงบริการ

2.2 แผนงานสร้างความเข้มแข็งของชุมชน

2.2.1 งานส่งเสริมและสนับสนุนความเข้มแข็งชุมชน

ที่	โครงการ	รายละเอียดของกิจกรรมที่เกิดขึ้นจากโครงการ	งบประมาณ (บาท)	สถานที่ดำเนินการ	หน่วยงานรับผิดชอบหลัก	พ.ศ.2567			พ.ศ.2568									ดำเนินการแล้วเสร็จ
						ต.ค.	พ.ย.	ธ.ค.	ม.ค.	ก.พ.	มี.ค.	เม.ย.	พ.ค.	มิ.ย.	ก.ค.	ส.ค.	ก.ย.	
	โครงการเยาวชนรุ่นใหม่เข้าใจทักษะชีวิต (ต่อ)	เอกสารและสิ่งพิมพ์ สื่อประชาสัมพันธ์ ค่าหนังสือสำหรับผู้เข้ารับการฝึกอบรม ค่าใช้จ่ายในการติดต่อสื่อสาร ค่าเช่าอุปกรณ์ต่างๆ ในการฝึกอบรม ค่ากระเป๋าหรือสิ่งที่ใช้บรรจุเอกสารสำหรับผู้เข้ารับการฝึกอบรม ค่าของสมานคุณในการดูงาน ค่าอาหารว่างและเครื่องดื่ม ค่าสมนาคุณวิทยากร ค่าอาหาร ค่าเช่าที่พัก ค่ายานพาหนะ ค่าใช้จ่ายอื่นที่จำเป็นในการฝึกอบรม																
3	โครงการร่วมใจระวังภัยจากแอลกอฮอล์และบุหรี่แบบมีส่วนร่วม	เพื่อจ่ายเป็นค่าใช้จ่ายในการดำเนินโครงการร่วมใจระวังภัยจากแอลกอฮอล์และบุหรี่แบบมีส่วนร่วม เช่น ค่าใช้จ่ายเกี่ยวกับการใช้และการตกแต่งสถานที่ฝึกอบรม ค่าใช้จ่ายในพิธีเปิดและปิดการฝึกอบรม ค่าวัสดุเครื่องเขียนและอุปกรณ์ ค่าประกาศนียบัตร ค่าถ่ายเอกสาร ค่าพิมพ์เอกสารและสิ่งพิมพ์สื่อประชาสัมพันธ์ ค่าหนังสือสำหรับ	50,000 (งบเทศบาล)	ภายในเขตเทศบาล	สำนักสาธารณสุขและสิ่งแวดล้อม							←	→					สิงหาคม 2568

แบบ ผด.02

2. ยุทธศาสตร์ที่ 4 พัฒนาระบบส่งเสริมสุขภาพและป้องกันโรคให้มีคุณภาพ ประชาชนทุกกลุ่มสามารถเข้าถึงบริการ

2.2 แผนงานสร้างความเข้มแข็งของชุมชน

2.2.1 งานส่งเสริมและสนับสนุนความเข้มแข็งชุมชน

ที่	โครงการ	รายละเอียดของกิจกรรม ที่เกิดขึ้นจากโครงการ	งบประมาณ (บาท)	สถานที่ดำเนินการ	หน่วยงาน รับผิดชอบหลัก	พ.ศ.2567			พ.ศ.2568									ดำเนินการ แล้วเสร็จ
						ต.ค.	พ.ย.	ธ.ค.	ม.ค.	ก.พ.	มี.ค.	เม.ย.	พ.ค.	มิ.ย.	ก.ค.	ส.ค.	ก.ย.	
	โครงการร่วมใจระวังภัยจากแอลกอฮอล์และบุหรี่แบบมีส่วนร่วม (ต่อ)	ผู้เข้ารับการฝึกอบรม ค่าใช้จ่ายในการติดต่อสื่อสาร ค่าเช่าอุปกรณ์ต่างๆ ในการฝึกอบรม ค่ากระเป๋าหรือสิ่งที่ใช้บรรจุเอกสารสำหรับผู้เข้ารับการฝึกอบรม ค่าของสมานคุณในการดูงาน ค่าอาหารว่างและเครื่องดื่ม ค่าสมนาคุณวิทยากร ค่าอาหาร ค่าเช่าที่พัก ค่ายานพาหนะ ค่าใช้จ่ายอื่นที่จำเป็นในการฝึกอบรม																
4	โครงการพระราชดำริด้านสาธารณสุข	เพื่อจ่ายเป็นเงินอุดหนุนให้ชุมชน ๆ ละ 20,000 บาท ในการจัดทำโครงการพระราชดำริด้านสาธารณสุขอย่างน้อย 3 โครงการ จำนวน 31 ชุมชน โดยจัดทำโครงการเสนอขอรับงบประมาณจากองค์กรปกครองส่วนท้องถิ่น และค่าใช้จ่ายอื่นๆ ในโครงการ	620,000 (งบอุดหนุน)	ภายในเขตเทศบาล	สำนักสาธารณสุขและสิ่งแวดล้อม				↔	↔	↔							มีนาคม 2568
รวม	**4 โครงการ**		**870,000**															

แบบ ผด.02

จำนวนโครงการพัฒนาท้องถิ่น กิจกรรมและงบประมาณ

แผนการดำเนินงาน ประจำปีงบประมาณ พ.ศ.2568

เทศบาลเมืองมหาสารคาม อำเภอเมืองมหาสารคาม จังหวัดมหาสารคาม

2. ยุทธศาสตร์ที่ 4 พัฒนาระบบส่งเสริมสุขภาพและป้องกันโรคให้มีคุณภาพ ประชาชนทุกกลุ่มสามารถเข้าถึงบริการ

2.3 แผนงานการพาณิชย์

2.3 งานโรงฆ่าสัตว์

ที่	โครงการ	รายละเอียดของกิจกรรมที่เกิดขึ้นจากโครงการ	งบประมาณ (บาท)	สถานที่ดำเนินการ	หน่วยงานรับผิดชอบหลัก	พ.ศ.2567			พ.ศ.2568									ดำเนินการแล้วเสร็จ
						ต.ค.	พ.ย.	ธ.ค.	ม.ค.	ก.พ.	มี.ค.	เม.ย.	พ.ค.	มิ.ย.	ก.ค.	ส.ค.	ก.ย.	
1	โครงการสัตว์ปลอดโรค คนปลอดภัย จากพิษสุนัขบ้า ตามพระปณิธาน ศาสตราจารย์ ดร. สมเด็จพระเจ้าน้องนางเธอ เจ้าฟ้าจุฬาภรณวลัยลักษณ์ อัครราชกุมารี กรมพระศรีสวางควัฒน วรขัตติยราชนารี (สำรวจข้อมูลจำนวนสัตว์และขึ้นทะเบียนสัตว์)	เพื่อจ่ายเป็นค่าใช้จ่ายในการดำเนินโครงการสัตว์ปลอดโรค คนปลอดภัย จากพิษสุนัขบ้า ตามพระปณิธาน ศาสตราจารย์ ดร. สมเด็จพระเจ้าน้องนางเธอ เจ้าฟ้าจุฬาภรณวลัยลักษณ์ อัครราชกุมารี กรมพระศรีสวางควัฒน วรขัตติยราชนารี (สำรวจข้อมูลจำนวนสัตว์และขึ้นทะเบียนสัตว์) เช่น ค่าจ้างสำรวจข้อมูลสัตว์และขึ้นทะเบียนสัตว์ และค่าใช้จ่ายอื่น ๆ ที่จำเป็นต่อโครงการ	30,300 (งบอุดหนุน)	ภายในเขตเทศบาล	สำนักสาธารณสุขและสิ่งแวดล้อม			↔	↔						↔	↔		สิงหาคม 2568
2	โครงการควบคุมและป้องกันโรคพิษสุนัขบ้า	เพื่อจ่ายเป็นค่าใช้จ่ายในการดำเนินโครงการควบคุมและป้องกันโรคพิษสุนัขบ้า เช่น ค่าอาหารว่างและเครื่องดื่มไม่มีแอลกอฮอล์	50,000 (งบเทศบาล)	ภายในเขตเทศบาล	สำนักสาธารณสุขและสิ่งแวดล้อม						↔	↔	↔	↔	↔	↔	→	กันยายน 2568

2. ยุทธศาสตร์ที่ 4 พัฒนาระบบส่งเสริมสุขภาพและป้องกันโรคให้มีคุณภาพ ประชาชนทุกกลุ่มสามารถเข้าถึงบริการ

2.3 แผนงานการพาณิชย์

2.3 งานโรงฆ่าสัตว์

ที่	โครงการ	รายละเอียดของกิจกรรมที่เกิดขึ้นจากโครงการ	งบประมาณ (บาท)	สถานที่ดำเนินการ	หน่วยงานรับผิดชอบหลัก	พ.ศ.2567			พ.ศ.2568									ดำเนินการแล้วเสร็จ
						ต.ค.	พ.ย.	ธ.ค.	ม.ค.	ก.พ.	มี.ค.	เม.ย.	พ.ค.	มิ.ย.	ก.ค.	ส.ค.	ก.ย.	
	โครงการควบคุมและป้องกันโรคพิษสุนัขบ้า (ต่อ)	ค่าใช้จ่ายในการโฆษณาประชาสัมพันธ์งาน ค่าใช้จ่ายเกี่ยวกับสถานที่ในการจัดงาน และการจัดกิจกรรมสาธารณะ ค่าใช้จ่ายที่เป็นกิจกรรมหลักของโครงการ วัคซีนป้องกันโรคพิษสุนัขบ้า ค่าจ้างเหมาบริการต่างๆ ค่าใช้จ่ายอื่นๆ ที่จำเป็นและเกี่ยวข้องในการจัดงาน และค่าใช้จ่ายที่จำเป็นสำหรับโครงการนี้															
3	โครงการสัตว์ปลอดโรค คนปลอดภัย จากพิษสุนัขบ้า ตามพระปณิธาน ศาสตราจารย์ ดร. สมเด็จพระเจ้าน้องนางเธอ เจ้าฟ้าจุฬาภรณวลัยลักษณ์ อัครราชกุมารี กรมพระศรีสวางควัฒน วรขัตติยราชนารี	เพื่อจ่ายเป็นค่าใช้จ่ายในการดำเนินโครงการสัตว์ปลอดโรค คนปลอดภัย จากพิษสุนัขบ้า ตามพระปณิธาน ศาสตราจารย์ ดร. สมเด็จพระเจ้าน้องนางเธอ เจ้าฟ้าจุฬาภรณวลัยลักษณ์ อัครราชกุมารี กรมพระศรีสวางควัฒน วรขัตติยราชนารี เช่น ค่าวัสดุอุปกรณ์และวัคซีนป้องกันโรคพิษสุนัขบ้า และค่าใช้จ่ายอื่น ๆ เช่น ค่ายาและเวชภัณฑ์ ค่าวัสดุการแพทย์ ค่าใบรับรองการฉีดวัคซีน เครื่องหมาย	151,400 (งบอุดหนุน)	ภายในเขตเทศบาล	สำนักสาธารณสุขและสิ่งแวดล้อม				↔	↔							กุมภาพันธ์ 2568

2. ยุทธศาสตร์ที่ 4 พัฒนาระบบส่งเสริมสุขภาพและป้องกันโรคให้มีคุณภาพ ประชาชนทุกกลุ่มสามารถเข้าถึงบริการ

2.3 แผนงานการพาณิชย์

2.3 งานโรงฆ่าสัตว์

ที่	โครงการ	รายละเอียดของกิจกรรม ที่เกิดขึ้นจากโครงการ	งบประมาณ (บาท)	สถานที่ดำเนินการ	หน่วยงาน รับผิดชอบหลัก	พ.ศ.2567			พ.ศ.2568									ดำเนินการ แล้วเสร็จ
						ต.ค.	พ.ย.	ธ.ค.	ม.ค.	ก.พ.	มี.ค.	เม.ย.	พ.ค.	มิ.ย.	ก.ค.	ส.ค.	ก.ย.	
	โครงการสัตว์ปลอดโรค คนปลอดภัย จากพิษสุนัขบ้า ตามพระปณิธาน ศาสตราจารย์ ดร. สมเด็จพระเจ้าน้องนางเธอ เจ้าฟ้าจุฬาภรณวลัยลักษณ์ อัครราชกุมารี กรมพระศรีสวางควัฒน วรขัตติยราชนารี (ต่อ)	ประจำตัวสัตว์ ค่าวัสดุประชาสัมพันธ์ เช่น แผ่นไวนิลประชาสัมพันธ์ แผ่นพับประชาสัมพันธ์ และค่าวัสดุอื่น ๆ ที่จำเป็นต่อโครงการ																
รวม	**3 โครงการ**		**231,700**															

แบบ ผด.02

จำนวนโครงการพัฒนาท้องถิ่น กิจกรรมและงบประมาณ

แผนการดำเนินงาน ประจำปีงบประมาณ พ.ศ.2568

เทศบาลเมืองมหาสารคาม อำเภอเมืองมหาสารคาม จังหวัดมหาสารคาม

2. ยุทธศาสตร์ที่ 4 พัฒนาระบบส่งเสริมสุขภาพและป้องกันโรคให้มีคุณภาพ ประชาชนทุกกลุ่มสามารถเข้าถึงบริการ

2.4 แผนงานงบกลาง

ที่	โครงการ	รายละเอียดของกิจกรรมที่เกิดขึ้นจากโครงการ	งบประมาณ (บาท)	สถานที่ดำเนินการ	หน่วยงานรับผิดชอบหลัก	พ.ศ.2567			พ.ศ.2568									ดำเนินการแล้วเสร็จ
						ต.ค.	พ.ย.	ธ.ค.	ม.ค.	ก.พ.	มี.ค.	เม.ย.	พ.ค.	มิ.ย.	ก.ค.	ส.ค.	ก.ย.	
1	โครงการสมทบงบประมาณกองทุนหลักประกันสุขภาพเทศบาลเมืองมหาสารคาม	- เพื่อจ่ายเป็นเงินสมทบกองทุนหลักประกันสุขภาพ ระดับท้องถิ่น ตามมาตรา 47 แห่งพระราชบัญญัติหลักประกันสุขภาพแห่งชาติ พ.ศ. 2545 มติคณะกรรมการหลักประกันสุขภาพชาติในการประชุมครั้งที่ 6/2552 เมื่อ 14 มิถุนายน 2552	1,500,000 (งบเทศบาล)	ภายในเขตเทศบาล	สำนักสาธารณสุขและสิ่งแวดล้อม		←	→										ธันวาคม 2567
รวม	**1 โครงการ**		**1,500,000**															

แบบ ผด.02

จำนวนโครงการพัฒนาท้องถิ่น กิจกรรมและงบประมาณ

แผนการดำเนินงาน ประจำปีงบประมาณ พ.ศ.2568

เทศบาลเมืองมหาสารคาม อำเภอเมืองมหาสารคาม จังหวัดมหาสารคาม

1. ยุทธศาสตร์ที่ 6 พัฒนาเทศบาลให้เป็นองค์กรท้องถิ่นที่บุคลากรมีสมรรถนะสูงพร้อมต่อการให้บริการ มีนวัตกรรมและมีธรรมาภิบาล

1.1 แผนงานสาธารณสุข

1.1.1 งานบริหารทั่วไปเกี่ยวกับสาธารณสุข

ครุภัณฑ์สำนักงาน

ที่	โครงการ	รายละเอียดของกิจกรรมที่เกิดขึ้นจากโครงการ	งบประมาณ (บาท)	สถานที่ดำเนินการ	หน่วยงานรับผิดชอบหลัก	พ.ศ.2567			พ.ศ.2568									ดำเนินการแล้วเสร็จ
						ต.ค.	พ.ย.	ธ.ค.	ม.ค.	ก.พ.	มี.ค.	เม.ย.	พ.ค.	มิ.ย.	ก.ค.	ส.ค.	ก.ย.	
1	เก้าอี้ผ้าตาข่าย	เพื่อจ่ายเป็นค่าจัดซื้อเก้าอี้ผ้าตาข่าย รายละเอียด ดังนี้ - เก้าอี้ปรับระดับความสูงได้ - มีพนักพิงและปรับระดับได้ - สามารถหมุนได้รอบตัว - ขนาดกว้างไม่น้อยกว่า 50 ซม. ลึกไม่น้อยกว่า 50 ซม. สูงไม่น้อยกว่า 90 ซม. จำนวน 5 ตัว (ตามราคาท้องถิ่น)	12,000 (งบเทศบาล)	ภายในเขตเทศบาล	สำนักสาธารณสุขและสิ่งแวดล้อม	←	—	→										ธันวาคม 2567
2	เก้าอี้สำนักงานระดับอำนวยการ	เพื่อจ่ายเป็นค่าจัดซื้อเก้าอี้สำนักงานระดับอำนวยการ รายละเอียด ดังนี้ - เก้าอี้พนักพิงบุด้วยฟองน้ำ - สามารถหมุนได้รอบตัว	4,500 (งบเทศบาล)	ภายในเขตเทศบาล	สำนักสาธารณสุขและสิ่งแวดล้อม	←	—	→										ธันวาคม 2567

1. ยุทธศาสตร์ที่ 6 พัฒนาเทศบาลให้เป็นองค์กรท้องถิ่นที่บุคลากรมีสมรรถนะสูงพร้อมต่อการให้บริการ มีนวัตกรรมและมีธรรมาภิบาล

1.1 แผนงานสาธารณสุข

1.1.1 งานบริหารทั่วไปเกี่ยวกับสาธารณสุข

ครุภัณฑ์สำนักงาน

ที่	โครงการ	รายละเอียดของกิจกรรมที่เกิดขึ้นจากโครงการ	งบประมาณ (บาท)	สถานที่ดำเนินการ	หน่วยงานรับผิดชอบหลัก	พ.ศ.2567			พ.ศ.2568									ดำเนินการแล้วเสร็จ
						ต.ค.	พ.ย.	ธ.ค.	ม.ค.	ก.พ.	มี.ค.	เม.ย.	พ.ค.	มิ.ย.	ก.ค.	ส.ค.	ก.ย.	
	เก้าอี้สำนักงานระดับอำนวยการ (ต่อ)	- ปรับประดับความสูงและต่ำของเก้าอี้ได้ - ขนาดกว้างไม่น้อยกว่า 60 ซม. ลึกไม่น้อยกว่า 70 ซม. สูงไม่น้อยกว่า 90 ซม. จำนวน 1 ตัว (ตามราคาท้องถิ่น)																
3	เครื่องปรับอากาศแบบแยกส่วน	เพื่อจ่ายเป็นค่าจัดซื้อเครื่องปรับอากาศแบบแยกส่วน แบบแขวน (ระบบ Inverter) ขนาดไม่น้อยกว่า 18,000 บีทียู พร้อมติดตั้ง จำนวน 1 เครื่อง (ตามบัญชีราคามาตรฐานครุภัณฑ์ สำนักงบประมาณ ฉบับเดือนธันวาคม 2566)	33,500 (งบเทศบาล)	ภายในเขตเทศบาล	สำนักสาธารณสุขและสิ่งแวดล้อม	←	—	→										ธันวาคม 2567
4	เครื่องปรับอากาศแบบแยกส่วนชนิดแขวน	เพื่อจ่ายเป็นค่าจัดซื้อเครื่องปรับอากาศแบบแยกส่วนชนิดแขวน (ระบบ Inverter) ขนาดไม่น้อยกว่า 24,000 บีทียู พร้อมติดตั้ง จำนวน 1 เครื่อง	40,900 (งบเทศบาล)	ภายในเขตเทศบาล	สำนักสาธารณสุขและสิ่งแวดล้อม	←	—	→										ธันวาคม 2567

1. ยุทธศาสตร์ที่ 6 พัฒนาเทศบาลให้เป็นองค์กรท้องถิ่นที่บุคลากรมีสมรรถนะสูงพร้อมต่อการให้บริการ มีนวัตกรรมและมีธรรมาภิบาล

1.1 แผนงานสาธารณสุข

1.1.1 งานบริหารทั่วไปเกี่ยวกับสาธารณสุข

ครุภัณฑ์สำนักงาน

ที่	โครงการ	รายละเอียดของกิจกรรมที่เกิดขึ้นจากโครงการ	งบประมาณ (บาท)	สถานที่ดำเนินการ	หน่วยงานรับผิดชอบหลัก	พ.ศ.2567			พ.ศ.2568									ดำเนินการแล้วเสร็จ
						ต.ค.	พ.ย.	ธ.ค.	ม.ค.	ก.พ.	มี.ค.	เม.ย.	พ.ค.	มิ.ย.	ก.ค.	ส.ค.	ก.ย.	
	เครื่องปรับอากาศแบบแยกส่วนชนิดแขวน (ต่อ)	(ตามบัญชีราคามาตรฐานครุภัณฑ์ สำนักงบประมาณ ฉบับเดือนธันวาคม 2566)																
5	ตู้ชั้นเก็บแฟ้ม	เพื่อจ่ายเป็นค่าจัดซื้อตู้ชั้นเก็บแฟ้ม รายละเอียด ดังนี้ - ขนาด 4 ชั้น วางแฟ้มตั้ง 40 ช่อง สามารถถอดออกได้ - ขนาดกว้างไม่น้อยกว่า 900 มม. ยาวไม่น้อยกว่า 311 มม. สูงไม่น้อยกว่า 1820 มม. - โครงตู้ผลิตจากเหล็ก - มีล้อสามารถเคลื่อนย้ายได้ จำนวน 2 หลัง (ตามราคาท้องถิ่น)	8,800 (งบเทศบาล)	ภายในเขตเทศบาล	สำนักสาธารณสุขและสิ่งแวดล้อม	←	—	→										ธันวาคม 2567
รวม	**5 โครงการ**		**99,700**															

แบบ ผด.02

จำนวนโครงการพัฒนาท้องถิ่น กิจกรรมและงบประมาณ

แผนการดำเนินงาน ประจำปีงบประมาณ พ.ศ.2568

เทศบาลเมืองมหาสารคาม อำเภอเมืองมหาสารคาม จังหวัดมหาสารคาม

1. ยุทธศาสตร์ที่ 6 พัฒนาเทศบาลให้เป็นองค์กรท้องถิ่นที่บุคลากรมีสมรรถนะสูงพร้อมต่อการให้บริการ มีนวัตกรรมและมีธรรมาภิบาล

1.1 แผนงานสาธารณสุข

1.1 งานบริหารทั่วไปเกี่ยวกับสาธารณสุข

ครุภัณฑ์คอมพิวเตอร์หรืออิเล็กทรอนิกส์

ที่	โครงการ	รายละเอียดของกิจกรรมที่เกิดขึ้นจากโครงการ	งบประมาณ (บาท)	สถานที่ดำเนินการ	หน่วยงานรับผิดชอบหลัก	พ.ศ.2567			พ.ศ.2568									ดำเนินการแล้วเสร็จ
						ต.ค.	พ.ย.	ธ.ค.	ม.ค.	ก.พ.	มี.ค.	เม.ย.	พ.ค.	มิ.ย.	ก.ค.	ส.ค.	ก.ย.	
1	เครื่องคอมพิวเตอร์ All In One สำหรับงานประมวลผล	เพื่อจ่ายเป็นค่าจัดซื้อเครื่องคอมพิวเตอร์ All In One สำหรับงานประมวลผล จำนวน 1 เครื่อง (ตามเกณฑ์ราคากลางและคุณลักษณะพื้นฐานการจัดหาอุปกรณ์และระบบคอมพิวเตอร์ กระทรวงดิจิทัลเพื่อเศรษฐกิจและสังคม ฉบับเดือนมีนาคม 2566)	24,000 (งบเทศบาล)	ภายในเขตเทศบาล	สำนักสาธารณสุขและสิ่งแวดล้อม	←	—	→										ธันวาคม 2567
2	เครื่องคอมพิวเตอร์โน้ตบุ๊ก สำหรับงานประมวลผล	เพื่อจ่ายเป็นค่าจัดซื้อเครื่องคอมพิวเตอร์โน้ตบุ๊กสำหรับงานประมวลผล จำนวน 1 เครื่อง (ตามเกณฑ์ราคากลางและคุณลักษณะพื้นฐานการจัดหาอุปกรณ์และระบบคอมพิวเตอร์ กระทรวงดิจิทัลเพื่อเศรษฐกิจและสังคม	24,000 (งบเทศบาล)	ภายในเขตเทศบาล	สำนักสาธารณสุขและสิ่งแวดล้อม	←	—	→										ธันวาคม 2567

1. ยุทธศาสตร์ที่ 6 พัฒนาเทศบาลให้เป็นองค์กรท้องถิ่นที่บุคลากรมีสมรรถนะสูงพร้อมต่อการให้บริการ มีนวัตกรรมและมีธรรมาภิบาล

1.1 แผนงานสาธารณสุข

1.1 งานบริหารทั่วไปเกี่ยวกับสาธารณสุข

ครุภัณฑ์คอมพิวเตอร์หรืออิเล็กทรอนิกส์

ที่	โครงการ	รายละเอียดของกิจกรรมที่เกิดขึ้นจากโครงการ	งบประมาณ (บาท)	สถานที่ดำเนินการ	หน่วยงานรับผิดชอบหลัก	พ.ศ.2567			พ.ศ.2568									ดำเนินการแล้วเสร็จ
						ต.ค.	พ.ย.	ธ.ค.	ม.ค.	ก.พ.	มี.ค.	เม.ย.	พ.ค.	มิ.ย.	ก.ค.	ส.ค.	ก.ย.	
		ฉบับเดือนมีนาคม 2566)																
3	เครื่องคอมพิวเตอร์สำหรับงานประมวลผล แบบที่ 2 (จอแสดงภาพขนาดไม่น้อยกว่า19 นิ้ว)	เพื่อจ่ายเป็นค่าจัดซื้อเครื่องคอมพิวเตอร์สำหรับงานประมวลผล แบบที่ 2 (จอแสดงภาพขนาดไม่น้อยกว่า19 นิ้ว) จำนวน 2 เครื่อง (ตามเกณฑ์ราคากลางและคุณลักษณะพื้นฐานการจัดหาอุปกรณ์และระบบคอมพิวเตอร์ กระทรวงดิจิทัลเพื่อเศรษฐกิจและสังคม ฉบับเดือนมีนาคม 2566)	64,000 (งบเทศบาล)	ภายในเขตเทศบาล	สำนักสาธารณสุขและสิ่งแวดล้อม	←	—	→										ธันวาคม 2567
4	เครื่องพิมพ์เลเซอร์หรือ LED ขาวดำ ชนิด Network แบบที่ 2 (38 หน้า/นาที)	เพื่อจ่ายเป็นค่าจัดซื้อเครื่องพิมพ์เลเซอร์หรือ LED ขาวดำ ชนิด Network แบบที่ 2 (38 หน้า/นาที) จำนวน 2 เครื่อง (ตามเกณฑ์ราคากลางและคุณลักษณะพื้นฐานการจัดหาอุปกรณ์และระบบคอมพิวเตอร์	30,000 (งบเทศบาล)	ภายในเขตเทศบาล	สำนักสาธารณสุขและสิ่งแวดล้อม	←	—	→										ธันวาคม 2567

1. ยุทธศาสตร์ที่ 6 พัฒนาเทศบาลให้เป็นองค์กรท้องถิ่นที่บุคลากรมีสมรรถนะสูงพร้อมต่อการให้บริการ มีนวัตกรรมและมีธรรมาภิบาล

1.1 แผนงานสาธารณสุข

1.1 งานบริหารทั่วไปเกี่ยวกับสาธารณสุข

ครุภัณฑ์คอมพิวเตอร์หรืออิเล็กทรอนิกส์

ที่	โครงการ	รายละเอียดของกิจกรรม ที่เกิดขึ้นจากโครงการ	งบประมาณ (บาท)	สถานที่ดำเนินการ	หน่วยงาน รับผิดชอบหลัก	พ.ศ.2567			พ.ศ.2568									ดำเนินการ แล้วเสร็จ
						ต.ค.	พ.ย.	ธ.ค.	ม.ค.	ก.พ.	มี.ค.	เม.ย.	พ.ค.	มิ.ย.	ก.ค.	ส.ค.	ก.ย.	
	เครื่องพิมพ์เลเซอร์ หรือ LED ขาวดำ ชนิด Network แบบที่ 2 (38 หน้า/นาที) (ต่อ)	กระทรวงดิจิทัลเพื่อเศรษฐกิจและสังคม ฉบับเดือนมีนาคม 2566)																
รวม	4 โครงการ		142,000															

แบบ ผด.02

จำนวนโครงการพัฒนาท้องถิ่น กิจกรรมและงบประมาณ

แผนการดำเนินงาน ประจำปีงบประมาณ พ.ศ.2568

เทศบาลเมืองมหาสารคาม อำเภอเมืองมหาสารคาม จังหวัดมหาสารคาม

1. ยุทธศาสตร์ที่ 6 พัฒนาเทศบาลให้เป็นองค์กรท้องถิ่นที่บุคลากรมีสมรรถนะสูงพร้อมต่อการให้บริการ มีนวัตกรรมและมีธรรมาภิบาล

1.1 แผนงานสาธารณสุข

1.1.2 งานศูนย์บริการสาธารณสุข

ครุภัณฑ์วิทยาศาสตร์หรือการแพทย์

ที่	โครงการ	รายละเอียดของกิจกรรมที่เกิดขึ้นจากโครงการ	งบประมาณ (บาท)	สถานที่ดำเนินการ	หน่วยงานรับผิดชอบหลัก	พ.ศ.2567			พ.ศ.2568									ดำเนินการแล้วเสร็จ
						ต.ค.	พ.ย.	ธ.ค.	ม.ค.	ก.พ.	มี.ค.	เม.ย.	พ.ค.	มิ.ย.	ก.ค.	ส.ค.	ก.ย.	
1	เครื่องตรวจวัดค่าน้ำตาลปลายนิ้วชนิดพกพาพร้อมปากกาแถบวัดค่าและเข็มเจาะนิ้ว	เพื่อจ่ายเป็นค่าจัดซื้อเครื่องตรวจวัดค่าน้ำตาลปลายนิ้วชนิดพกพาพร้อมปากกาแถบวัดค่าและเข็มเจาะนิ้ว รายละเอียด ดังนี้ - เป็นแถบตรวจน้ำตาลกลูโคสในเลือดโดยใช้หลักการตรวจวัดแบบไบโอเซนเซอร์ - ตรวจเลือดจากหลอดเลือดฝอย (Capillary Blood),หลอดเลือดดำ (Venous Blood), หลอดเลือดแดง (Arterial Blood) และสามารถใช้กับเลือดเด็กทารกแรกคลอด (Neonatal Blood) ได้ - แถบตรวจน้ำตาลสามารถใช้กับเครื่องตรวจที่ใช้วิธีการสอบเทียบ Calibration แบบอัตโนมัติ (No coding) - ใช้ปริมาณเลือดในการตรวจวัด	12,000 (งบเทศบาล)	ภายในเขตเทศบาล	สำนักสาธารณสุขและสิ่งแวดล้อม	←	—	→										ธันวาคม 2567

1. ยุทธศาสตร์ที่ 6 พัฒนาเทศบาลให้เป็นองค์กรท้องถิ่นที่บุคลากรมีสมรรถนะสูงพร้อมต่อการให้บริการ มีนวัตกรรมและมีธรรมาภิบาล

1.1 แผนงานสาธารณสุข

1.1.2 งานศูนย์บริการสาธารณสุข

ครุภัณฑ์วิทยาศาสตร์หรือการแพทย์

ที่	โครงการ	รายละเอียดของกิจกรรมที่เกิดขึ้นจากโครงการ	งบประมาณ (บาท)	สถานที่ดำเนินการ	หน่วยงานรับผิดชอบหลัก	พ.ศ.2567			พ.ศ.2568									ดำเนินการแล้วเสร็จ
						ต.ค.	พ.ย.	ธ.ค.	ม.ค.	ก.พ.	มี.ค.	เม.ย.	พ.ค.	มิ.ย.	ก.ค.	ส.ค.	ก.ย.	
	เครื่องตรวจวัดค่าน้ำตาลปลายนิ้วชนิดพกพาพร้อมปากกาแถบวัดค่าและเข็มเจาะนิ้ว (ต่อ)	0.5 ไมโครลิตร และมีระบบตรวจสอบในกรณีที่ปริมาณเลือดไม่เพียงพอ - มีช่วงการตรวจวัดระดับน้ำตาลกลูโคสในเลือด ตั้งแต่ 10 – 600 mg/dl - ใช้เวลาในการตรวจวัด 5 วินาทีต่อรายสามารถตรวจวัดได้ที่อุณหภูมิตั้งแต่ 5 – 45 องศาเซลเซียส และมีระบบเตือนกรณีอุณหภูมิที่ทำการทดสอบไม่อยู่ในช่วงที่เหมาะสม - สามารถตรวจวัดได้ในคนไข้ที่มีช่วงค่าความเข้มข้นของเลือดที่มีช่วงฮีมาโตคริตตั้งแต่ 0 – 70% - สามารถบันทึกผลการตรวจวัดพร้อมวันเวลา ที่ตรวจได้ 900 ค่า - สามารถปลดทิ้งแถบตรวจที่ใช้งานแล้วโดยผู้ใช้งานไม่ต้องสัมผัสแถบตรวจเพื่อความปลอดภัยของผู้ใช้งาน (Strip Ejector)															

1. ยุทธศาสตร์ที่ 6 พัฒนาเทศบาลให้เป็นองค์กรท้องถิ่นที่บุคลากรมีสมรรถนะสูงพร้อมต่อการให้บริการ มีนวัตกรรมและมีธรรมาภิบาล

1.1 แผนงานสาธารณสุข

1.1.2 งานศูนย์บริการสาธารณสุข

ครุภัณฑ์วิทยาศาสตร์หรือการแพทย์

ที่	โครงการ	รายละเอียดของกิจกรรมที่เกิดขึ้นจากโครงการ	งบประมาณ (บาท)	สถานที่ดำเนินการ	หน่วยงานรับผิดชอบหลัก	พ.ศ.2567			พ.ศ.2568									ดำเนินการแล้วเสร็จ
						ต.ค.	พ.ย.	ธ.ค.	ม.ค.	ก.พ.	มี.ค.	เม.ย.	พ.ค.	มิ.ย.	ก.ค.	ส.ค.	ก.ย.	
	เครื่องตรวจวัดค่าน้ำตาลปลายนิ้วชนิดพกพาพร้อมปากกาแถบวัดค่าและเข็มเจาะนิ้ว (ต่อ)	- สามารถตั้งค่าการเตือนให้ตรวจวัดระดับคีโตน เพิ่มในกรณีที่ค่าน้ำตาลสูงกว่า 300 mg/dL สามารถตั้งค่าการเตือน “Hypo” กรณีที่ค่าน้ำตาลต่ำ - เป็นแถบตรวจน้ำตาลกลูโคสในเลือดที่ผ่านการรับรองคุณภาพตามมาตรฐานสากล ผลิตภัณฑ์ได้รับการรับรองการนำเข้าจากสำนักงานอาหารและยา กระทรวงสาธารณสุข จำนวน 6 ชุด (ตามราคาท้องถิ่น)																
รวม	1 โครงการ		12,000															

แบบ ผด.02

จำนวนโครงการพัฒนาท้องถิ่น กิจกรรมและงบประมาณ

แผนการดำเนินงาน ประจำปีงบประมาณ พ.ศ.2568

เทศบาลเมืองมหาสารคาม อำเภอเมืองมหาสารคาม จังหวัดมหาสารคาม

1. ยุทธศาสตร์ที่ 6 พัฒนาเทศบาลให้เป็นองค์กรท้องถิ่นที่บุคลากรมีสมรรถนะสูงพร้อมต่อการให้บริการ มีนวัตกรรมและมีธรรมาภิบาล

1.1 แผนงานสาธารณสุข

1.1.2 งานศูนย์บริการสาธารณสุข

ครุภัณฑ์คอมพิวเตอร์หรืออิเล็กทรอนิกส์

ที่	โครงการ	รายละเอียดของกิจกรรมที่เกิดขึ้นจากโครงการ	งบประมาณ (บาท)	สถานที่ดำเนินการ	หน่วยงานรับผิดชอบหลัก	พ.ศ.2567			พ.ศ.2568									ดำเนินการแล้วเสร็จ
						ต.ค.	พ.ย.	ธ.ค.	ม.ค.	ก.พ.	มี.ค.	เม.ย.	พ.ค.	มิ.ย.	ก.ค.	ส.ค.	ก.ย.	
1	อุปกรณ์อ่านบัตรแบบอเนกประสงค์ (Smart Card Reader)	เพื่อจ่ายเป็นค่าจัดซื้ออุปกรณ์อ่านบัตรแบบอเนกประสงค์ (Smart Card Reader) จำนวน 2 เครื่อง (ตามเกณฑ์ราคากลางและคุณลักษณะพื้นฐานการจัดหาอุปกรณ์และระบบคอมพิวเตอร์ กระทรวงดิจิทัลเพื่อเศรษฐกิจและสังคม ฉบับเดือนมีนาคม 2566)	1,400 (งบเทศบาล)	ภายในเขตเทศบาล	สำนักสาธารณสุขและสิ่งแวดล้อม	←	—	→										ธันวาคม 2567
รวม	**1 โครงการ**		**1,400**															

แบบ ผด.02

จำนวนโครงการพัฒนาท้องถิ่น กิจกรรมและงบประมาณ

แผนการดำเนินงาน ประจำปีงบประมาณ พ.ศ.2568

เทศบาลเมืองมหาสารคาม อำเภอเมืองมหาสารคาม จังหวัดมหาสารคาม

1. ยุทธศาสตร์ที่ 6 พัฒนาเทศบาลให้เป็นองค์กรท้องถิ่นที่บุคลากรมีสมรรถนะสูงพร้อมต่อการให้บริการ มีนวัตกรรมและมีธรรมาภิบาล

1.2 แผนงานเคหะและชุมชน

1.2.1 งานกำจัดขยะมูลฝอยและสิ่งปฏิกูล

ครุภัณฑ์สำนักงาน

ที่	โครงการ	รายละเอียดของกิจกรรมที่เกิดขึ้นจากโครงการ	งบประมาณ (บาท)	สถานที่ดำเนินการ	หน่วยงานรับผิดชอบหลัก	พ.ศ.2567			พ.ศ.2568									ดำเนินการแล้วเสร็จ
						ต.ค.	พ.ย.	ธ.ค.	ม.ค.	ก.พ.	มี.ค.	เม.ย.	พ.ค.	มิ.ย.	ก.ค.	ส.ค.	ก.ย.	
1	ปั๊มน้ำแบบอัตโนมัติ	เพื่อจ่ายเป็นค่าจัดซื้อปั๊มน้ำแบบอัตโนมัติ รายละเอียด ดังนี้ - กำลังไฟ 500 วัตต์ - ระยะส่งน้ำสูงสุด 24 เมตร - ระยะดูดไม่น้อยกว่า 6 เมตร - ขนาดท่อน้ำเข้า - ออก ไม่น้อยกว่า 1 นิ้ว - ปริมาณน้ำไม่น้อยกว่า 70 ลิตร/นาที จำนวน 1 เครื่อง (ตามราคาท้องถิ่น)	38,000 (งบเทศบาล)	ภายในเขตเทศบาล	สำนักสาธารณสุขและสิ่งแวดล้อม	←	—	→										ธันวาคม 2567
รวม	**1 โครงการ**		**38,000**															

แบบ ผด.02

จำนวนโครงการพัฒนาท้องถิ่น กิจกรรมและงบประมาณ

แผนการดำเนินงาน ประจำปีงบประมาณ พ.ศ.2568

เทศบาลเมืองมหาสารคาม อำเภอเมืองมหาสารคาม จังหวัดมหาสารคาม

1. ยุทธศาสตร์ที่ 6 พัฒนาเทศบาลให้เป็นองค์กรท้องถิ่นที่บุคลากรมีสมรรถนะสูงพร้อมต่อการให้บริการ มีนวัตกรรมและมีธรรมาภิบาล

1.2 แผนงานเคหะและชุมชน

1.2.1 งานกำจัดขยะมูลฝอยและสิ่งปฏิกูล

ครุภัณฑ์ยานพาหนะและขนส่ง

ที่	โครงการ	รายละเอียดของกิจกรรมที่เกิดขึ้นจากโครงการ	งบประมาณ (บาท)	สถานที่ดำเนินการ	หน่วยงานรับผิดชอบหลัก	พ.ศ.2567			พ.ศ.2568									ดำเนินการแล้วเสร็จ
						ต.ค.	พ.ย.	ธ.ค.	ม.ค.	ก.พ.	มี.ค.	เม.ย.	พ.ค.	มิ.ย.	ก.ค.	ส.ค.	ก.ย.	
1	รถบรรทุกขยะแบบอัดท้ายขนาดมาตรฐาน	เพื่อจ่ายเป็นค่าจัดซื้อรถบรรทุกขยะแบบอัดท้ายขนาดมาตรฐาน รายละเอียด ดังนี้ - เป็นรถบรรทุกขยะมูลฝอยแบบอัดท้าย เครื่องยนต์ดีเซล ไม่น้อยกว่า 120 แรงม้า 6 ล้อ ดันขยะออกด้วยกระบอกไฮดรอลิค - ปริมาตรความจุไม่น้อยกว่า 5 ลูกบาศก์เมตร จำนวน 2 คัน (ตามราคาท้องถิ่น)	4,600,000 (งบเทศบาล)	ภายในเขตเทศบาล	สำนักสาธารณสุขและสิ่งแวดล้อม				←	—	—	—	—	—	—	→	กันยายน 2568
2	รถยนต์บรรทุกขยะมูลฝอยแบบยกภาชนะรองรับมูลฝอย	เพื่อจ่ายเป็นค่าจัดซื้อรถยนต์บรรทุกขยะมูลฝอยแบบยกภาชนะรองรับมูลฝอย ชนิด 6 ล้อ มีคุณลักษณะพื้นฐาน ดังนี้ - เครื่องยนต์ดีเซล - มีกำลังแรงม้าสูงสุดไม่น้อยกว่า 120 แรงม้า	3,700,000 (งบเทศบาล)	ภายในเขตเทศบาล	สำนักสาธารณสุขและสิ่งแวดล้อม				←	—	—	—	—	—	—	→	กันยายน 2568

1. ยุทธศาสตร์ที่ 6 พัฒนาเทศบาลให้เป็นองค์กรท้องถิ่นที่บุคลากรมีสมรรถนะสูงพร้อมต่อการให้บริการ มีนวัตกรรมและมีธรรมาภิบาล

1.3 แผนงานเคหะและชุมชน

1.3.1 งานกำจัดขยะมูลฝอยและสิ่งปฏิกูล

ครุภัณฑ์ยานพาหนะและขนส่ง

ที่	โครงการ	รายละเอียดของกิจกรรมที่เกิดขึ้นจากโครงการ	งบประมาณ (บาท)	สถานที่ดำเนินการ	หน่วยงานรับผิดชอบหลัก	พ.ศ.2567			พ.ศ.2568									ดำเนินการแล้วเสร็จ
						ต.ค.	พ.ย.	ธ.ค.	ม.ค.	ก.พ.	มี.ค.	เม.ย.	พ.ค.	มิ.ย.	ก.ค.	ส.ค.	ก.ย.	
	รถยนต์บรรทุกขยะมูลฝอยแบบยกภาชนะรองรับมูลฝอย (ต่อ)	- ตอนท้ายหลังเก๋งติดตั้งชุดยกภาชนะรองรับมูลฝอย ทำงานด้วยระบบไฮดรอลิค - ภาชนะรองรับมูลฝอย มีปริมาตรความจุไม่น้อยกว่า 4 ลูกบาศก์เมตร จำนวน 1 คัน (ตามราคาท้องถิ่น)																
รวม	2 โครงการ		8,300,000															

แบบ ผด.02

จำนวนโครงการพัฒนาท้องถิ่น กิจกรรมและงบประมาณ

แผนการดำเนินงาน ประจำปีงบประมาณ พ.ศ.2568

เทศบาลเมืองมหาสารคาม อำเภอเมืองมหาสารคาม จังหวัดมหาสารคาม

1. ยุทธศาสตร์ที่ 6 พัฒนาเทศบาลให้เป็นองค์กรท้องถิ่นที่บุคลากรมีสมรรถนะสูงพร้อมต่อการให้บริการ มีนวัตกรรมและมีธรรมาภิบาล

1.2 แผนงานเคหะและชุมชน

1.2.1 งานกำจัดขยะมูลฝอยและสิ่งปฏิกูล

ครุภัณฑ์การเกษตร

ที่	โครงการ	รายละเอียดของกิจกรรมที่เกิดขึ้นจากโครงการ	งบประมาณ (บาท)	สถานที่ดำเนินการ	หน่วยงานรับผิดชอบหลัก	พ.ศ.2567			พ.ศ.2568									ดำเนินการแล้วเสร็จ
						ต.ค.	พ.ย.	ธ.ค.	ม.ค.	ก.พ.	มี.ค.	เม.ย.	พ.ค.	มิ.ย.	ก.ค.	ส.ค.	ก.ย.	
1	เครื่องสูบน้ำแบบจุ่ม (ไดโว่)	เพื่อจ่ายเป็นค่าจัดซื้อเครื่องสูบน้ำแบบจุ่ม (ไดโว่) มีคุณลักษณะพื้นฐาน ดังนี้ - มีขนาด 2 นิ้ว ใช้ไฟฟ้า 220 โวลล์ กำลังไฟไม่น้อยกว่า 400 วัตต์ - ใช้ได้กับการสำหรับสูบโคลน น้ำที่มีตะกอนหรือน้ำเสีย - ตัวเรือนผลิตจากสแตนเลสคุณภาพดี - ท่อส่งน้ำไม่น้อยกว่า 2 นิ้ว ส่งน้ำได้สูงไม่น้อยกว่า 10 เมตร สูบน้ำได้ปริมาตรไม่น้อยกว่า 300 ลิตรต่อนาที จำนวน 1 เครื่อง (ตามราคาท้องถิ่น)	5,000 (งบเทศบาล)	ภายในเขตเทศบาล	สำนักสาธารณสุขและสิ่งแวดล้อม	←	—	→										ธันวาคม 2567
รวม	**1 โครงการ**		**5,000**															

แบบ ผด.02

จำนวนโครงการพัฒนาท้องถิ่น กิจกรรมและงบประมาณ

แผนการดำเนินงาน ประจำปีงบประมาณ พ.ศ.2568

เทศบาลเมืองมหาสารคาม อำเภอเมืองมหาสารคาม จังหวัดมหาสารคาม

1. ยุทธศาสตร์ที่ 6 พัฒนาเทศบาลให้เป็นองค์กรท้องถิ่นที่บุคลากรมีสมรรถนะสูงพร้อมต่อการให้บริการ มีนวัตกรรมและมีธรรมาภิบาล

1.2 แผนงานเคหะและชุมชน

1.2.1 งานกำจัดขยะมูลฝอยและสิ่งปฏิกูล

ครุภัณฑ์งานบ้านงานครัว

ที่	โครงการ	รายละเอียดของกิจกรรมที่เกิดขึ้นจากโครงการ	งบประมาณ (บาท)	สถานที่ดำเนินการ	หน่วยงานรับผิดชอบหลัก	พ.ศ.2567			พ.ศ.2568									ดำเนินการแล้วเสร็จ
						ต.ค.	พ.ย.	ธ.ค.	ม.ค.	ก.พ.	มี.ค.	เม.ย.	พ.ค.	มิ.ย.	ก.ค.	ส.ค.	ก.ย.	
1	เครื่องตัดหญ้าแบบข้อแข็ง	เพื่อจ่ายเป็นค่าจัดซื้อเครื่องตัดหญ้าแบบข้อแข็ง จำนวน 3 เครื่อง (ตามบัญชีราคามาตรฐานครุภัณฑ์ สำนักงบประมาณ ฉบับเดือนธันวาคม 2566)	28,500 (งบเทศบาล)	ภายในเขตเทศบาล	สำนักสาธารณสุขและสิ่งแวดล้อม	←	—	→										ธันวาคม 2567
รวม	**1 โครงการ**		**28,500**															

แบบ ผด.02

จำนวนโครงการพัฒนาท้องถิ่น กิจกรรมและงบประมาณ

แผนการดำเนินงาน ประจำปีงบประมาณ พ.ศ.2568

เทศบาลเมืองมหาสารคาม อำเภอเมืองมหาสารคาม จังหวัดมหาสารคาม

1. ยุทธศาสตร์ที่ 6 พัฒนาเทศบาลให้เป็นองค์กรท้องถิ่นที่บุคลากรมีสมรรถนะสูงพร้อมต่อการให้บริการ มีนวัตกรรมและมีธรรมาภิบาล

1.2 แผนงานเคหะและชุมชน

1.2.1 งานกำจัดขยะมูลฝอยและสิ่งปฏิกูล

ครุภัณฑ์โรงงาน

ที่	โครงการ	รายละเอียดของกิจกรรม ที่เกิดขึ้นจากโครงการ	งบประมาณ (บาท)	สถานที่ดำเนินการ	หน่วยงาน รับผิดชอบหลัก	พ.ศ.2567			พ.ศ.2568									ดำเนินการ
						ต.ค.	พ.ย.	ธ.ค.	ม.ค.	ก.พ.	มี.ค.	เม.ย.	พ.ค.	มิ.ย.	ก.ค.	ส.ค.	ก.ย.	แล้วเสร็จ
1	เครื่องฉีดน้ำแรงดันสูง	เพื่อจ่ายเป็นค่าจัดซื้อเครื่องฉีดน้ำแรงดันสูง รายละเอียด ดังนี้ - ขนาดแรงดันน้ำไม่น้อยกว่า 120 บาร์ - ขนาดไฟฟ้าไม่น้อยกว่า 220 โวลต์ - ปริมาณน้ำเข้าไม่น้อยกว่า 400 ลิตร/ชั่วโมง พร้อมอุปกรณ์ฉีดน้ำ จำนวน 2 เครื่อง (ตามราคาท้องถิ่น)	60,000 (งบเทศบาล)	ภายใน เขตเทศบาล	สำนัก สาธารณสุข และสิ่งแวดล้อม	←	—	→										ธันวาคม 2567
รวม	**1 โครงการ**		**60,000**															

แบบ ผด.02

จำนวนโครงการพัฒนาท้องถิ่น กิจกรรมและงบประมาณ

แผนการดำเนินงาน ประจำปีงบประมาณ พ.ศ.2568

เทศบาลเมืองมหาสารคาม อำเภอเมืองมหาสารคาม จังหวัดมหาสารคาม

1. ยุทธศาสตร์ที่ 6 พัฒนาเทศบาลให้เป็นองค์กรท้องถิ่นที่บุคลากรมีสมรรถนะสูงพร้อมต่อการให้บริการ มีนวัตกรรมและมีธรรมาภิบาล

1.2 แผนงานเคหะและชุมชน

1.2.1 งานกำจัดขยะมูลฝอยและสิ่งปฏิกูล

ค่าบำรุงรักษาและปรับปรุงครุภัณฑ์

ที่	โครงการ	รายละเอียดของกิจกรรมที่เกิดขึ้นจากโครงการ	งบประมาณ (บาท)	สถานที่ดำเนินการ	หน่วยงานรับผิดชอบหลัก	พ.ศ.2567			พ.ศ.2568									ดำเนินการแล้วเสร็จ
						ต.ค.	พ.ย.	ธ.ค.	ม.ค.	ก.พ.	มี.ค.	เม.ย.	พ.ค.	มิ.ย.	ก.ค.	ส.ค.	ก.ย.	
1	โครงการบำรุงรักษาและปรับปรุงครุภัณฑ์	เพื่อจ่ายเป็นค่าบำรุงรักษาและปรับปรุงครุภัณฑ์ต่างๆ และซ่อมแซมโครงสร้างครุภัณฑ์ขนาดใหญ่ที่ชำรุดและที่ได้รับความเสียหายจากการปฏิบัติงานให้สามารถใช้งานได้ปกติ แยกดังนี้ - ค่าปรับปรุงรถบรรทุกขยะแบบคอนเทนเนอร์ หมายเลขทะเบียน 82 - 0984 มค เพื่อจ่ายเป็นค่าปรับปรุงรถบรรทุกขยะแบบคอนเทนเนอร์ กรณีซ่อมหัวรถขยะ เปลี่ยนเครื่องยนต์ เปลี่ยนระบบไฟฟ้าทั้งคัน ระบบไฮดรอลิค ระบบเบรค ครัช ทำสีทั้งคัน และรายจ่ายอื่นที่เข้าลักษณะรายจ่ายประเภทนี้ - ค่าปรับปรุงรถบรรทุกขยะแบบอัดท้าย	1,000,000 (งบเทศบาล)	ภายในเขตเทศบาล	สำนักสาธารณสุขและสิ่งแวดล้อม	←	—	→										ธันวาคม 2567

แบบ ผด.02

1. ยุทธศาสตร์ที่ 6 พัฒนาเทศบาลให้เป็นองค์กรท้องถิ่นที่บุคลากรมีสมรรถนะสูงพร้อมต่อการให้บริการ มีนวัตกรรมและมีธรรมาภิบาล

1.2 แผนงานเคหะและชุมชน

1.2.1 งานกำจัดขยะมูลฝอยและสิ่งปฏิกูล

ค่าบำรุงรักษาและปรับปรุงครุภัณฑ์

ที่	โครงการ	รายละเอียดของกิจกรรมที่เกิดขึ้นจากโครงการ	งบประมาณ (บาท)	สถานที่ดำเนินการ	หน่วยงานรับผิดชอบหลัก	พ.ศ.2567			พ.ศ.2568									ดำเนินการแล้วเสร็จ
						ต.ค.	พ.ย.	ธ.ค.	ม.ค.	ก.พ.	มี.ค.	เม.ย.	พ.ค.	มิ.ย.	ก.ค.	ส.ค.	ก.ย.	
	โครงการบำรุงรักษาและปรับปรุงครุภัณฑ์ (ต่อ)	หมายเลขทะเบียน 81 - 9620 มค กรณีทำสีทั้งคัน ปะผุตัวถัง พื้นรถ เปลี่ยนระบบไฮดรอลิค ระบบเบรก ครัช ระบบไฟฟ้าทั้งคัน และรายจ่ายอื่นที่เข้าลักษณะรายจ่ายประเภทนี้ - ค่าปรับปรุงรถบรรทุกขยะแบบอัดท้าย หมายเลขทะเบียน 82 - 2839 มค กรณีทำสีทั้งคัน ปะผุตัวถัง พื้นรถ เปลี่ยนระบบ เปลี่ยนระบบไฮดรอลิค ระบบเบรก ครัช ระบบไฟฟ้าทั้งคัน และรายจ่ายอื่นที่เข้าลักษณะรายจ่ายประเภทนี้																
รวม	1 โครงการ		1,000,000															

สำนักช่าง

แบบ ผด.02

จำนวนโครงการพัฒนาท้องถิ่น กิจกรรมและงบประมาณ

แผนการดำเนินงาน ประจำปีงบประมาณ พ.ศ.2568

เทศบาลเมืองมหาสารคาม อำเภอเมืองมหาสารคาม จังหวัดมหาสารคาม

1. ยุทธศาสตร์ที่ 3 พัฒนาโครงสร้างพื้นฐานและอนุรักษ์สิ่งแวดล้อมให้เอื้อต่อการอยู่อาศัย การคมนาคม การประกอบอาชีพ

1.1 แผนงานเคหะและชุมชน

1.1.1 งานไฟฟ้าและประปา

ที่	โครงการ	รายละเอียดของกิจกรรมที่เกิดขึ้นจากโครงการ	งบประมาณ (บาท)	สถานที่ดำเนินการ	หน่วยงานรับผิดชอบหลัก	พ.ศ.2567			พ.ศ.2568									ดำเนินการแล้วเสร็จ
						ต.ค.	พ.ย.	ธ.ค.	ม.ค.	ก.พ.	มี.ค.	เม.ย.	พ.ค.	มิ.ย.	ก.ค.	ส.ค.	ก.ย.	
1	โครงการขยายเขตประปาภายในเขตเทศบาลเมืองมหาสารคาม	เพื่อจ่ายเป็นเงินอุดหนุนสำหรับการขยายเขตประปา พร้อมติดตั้งอุปกรณ์ ภายในเขตเทศบาลเมืองมหาสารคาม จำนวน 4 ชุมชน ดังนี้ 1.บริเวณถนนสารคาม-วาปี (ข้างร้านกมลแอร์) 2.บริเวณถนนช่วงทางเข้าโรงแรมนาราเพลส 3.บริเวณถนนโยธาธิการและผังเมือง (ช่วง ROUTE 168) 4.บริเวณถนนนครสวรรค์ ซอย 60 (ด้านหลังซอย)	400,000 (งบเทศบาล)	ภายในเขตเทศบาล	สำนักช่าง	←											→	กันยายน 2568

แบบ ผด.02

1. ยุทธศาสตร์ที่ 3 พัฒนาโครงสร้างพื้นฐานและอนุรักษ์สิ่งแวดล้อมให้เอื้อต่อการอยู่อาศัย การคมนาคม การประกอบอาชีพ

1.1 แผนงานเคหะและชุมชน

1.1.1 งานไฟฟ้าและประปา

ที่	โครงการ	รายละเอียดของกิจกรรมที่เกิดขึ้นจากโครงการ	งบประมาณ (บาท)	สถานที่ดำเนินการ	หน่วยงานรับผิดชอบหลัก	พ.ศ.2567			พ.ศ.2568									ดำเนินการแล้วเสร็จ
						ต.ค.	พ.ย.	ธ.ค.	ม.ค.	ก.พ.	มี.ค.	เม.ย.	พ.ค.	มิ.ย.	ก.ค.	ส.ค.	ก.ย.	
2	โครงการขยายเขตไฟฟ้าสาธารณะภายในเขตเทศบาลเมืองมหาสารคาม	เพื่อจ่ายเป็นเงินอุดหนุนสำหรับการขยายเขตเขตไฟฟ้า พร้อมติดตั้งอุปกรณ์ ภายในเขตเทศบาลเมืองมหาสารคาม จำนวน 7 ชุมชน ดังนี้ 1.บริเวณถนนสารคาม-วาปี (ข้างร้านกมลแอร์) 2.บริเวณถนนนครสวรรค์ ซอย 62 3.บริเวณถนนนครสวรรค์ ซอย 49 4.บริเวณถนนมหาชัยดำริห์ ซอย 11/4 5.บริเวณถนนจุฑางกูร ซอย 6 (แยกซอยตาพันธ์) 6.บริเวณถนนช่วงทางเข้าโรงแรมนาราเพลส 7.บริเวณถนนนครสวรรค์ ซอย 66	400,000 (งบเทศบาล)	ภายในเขตเทศบาล	สำนักช่าง	←											→	กันยายน 2568

แบบ ผด.02

1. ยุทธศาสตร์ที่ 3 พัฒนาโครงสร้างพื้นฐานและอนุรักษ์สิ่งแวดล้อมให้เอื้อต่อการอยู่อาศัย การคมนาคม การประกอบอาชีพ

1.1 แผนงานเคหะและชุมชน

1.1.2 งานสวนสาธารณะ

ที่	โครงการ	รายละเอียดของกิจกรรมที่เกิดขึ้นจากโครงการ	งบประมาณ (บาท)	สถานที่ดำเนินการ	หน่วยงานรับผิดชอบหลัก	พ.ศ.2567			พ.ศ.2568									ดำเนินการแล้วเสร็จ
						ต.ค.	พ.ย.	ธ.ค.	ม.ค.	ก.พ.	มี.ค.	เม.ย.	พ.ค.	มิ.ย.	ก.ค.	ส.ค.	ก.ย.	
3	โครงการจ้างเหมาบริการบุคคลภายนอกปฏิบัติงานเทศบาลเมืองมหาสารคาม	เพื่อจ่ายเป็นค่าใช้จ่ายในการจ้างเหมาบริการบุคคลภายนอกปฏิบัติงานเจ้าหน้าที่ดูแลสวนสาธารณะ ดูแลสวนสาธารณะทั้งหมด เกาะกลางถนน สวนหย่อม และพื้นที่สีเขียวสาธารณะทั้งหมดภายในเขตเทศบาลเมืองมหาสารคาม จำนวน 30 ราย ระยะเวลา 12 เดือน	3,348,000 (งบเทศบาล)	ภายในเขตเทศบาล	สำนักช่าง	←											→	12 เดือน

แบบ ผด.02

1. ยุทธศาสตร์ที่ 3 พัฒนาโครงสร้างพื้นฐานและอนุรักษ์สิ่งแวดล้อมให้เอื้อต่อการอยู่อาศัย การคมนาคม การประกอบอาชีพ

1.1 แผนงานเคหะและชุมชน

1.1.3 งานกำจัดขยะมูลฝอยและสิ่งปฏิกูล

ที่	โครงการ	รายละเอียดของกิจกรรมที่เกิดขึ้นจากโครงการ	งบประมาณ (บาท)	สถานที่ดำเนินการ	หน่วยงานรับผิดชอบหลัก	พ.ศ.2567			พ.ศ.2568									ดำเนินการแล้วเสร็จ
						ต.ค.	พ.ย.	ธ.ค.	ม.ค.	ก.พ.	มี.ค.	เม.ย.	พ.ค.	มิ.ย.	ก.ค.	ส.ค.	ก.ย.	
4	โครงการจ้างเหมาบริการบุคคลภายนอกปฏิบัติงานเทศบาลเมืองมหาสารคาม	เพื่อจ่ายเป็นค่าจ้างเหมาบุคคลภายนอกปฏิบัติงานเจ้าหน้าที่ปฏิบัติงานด้านระบบกำจัดขยะมูลฝอยและสิ่งปฏิกูล จำนวน 10 ราย ระยะเวลา 12 เดือน	1,116,000 (งบเทศบาล)	ภายในเขตเทศบาล	สำนักช่าง	←											→	12 เดือน

แบบ ผด.02

1. ยุทธศาสตร์ที่ 3 พัฒนาโครงสร้างพื้นฐานและอนุรักษ์สิ่งแวดล้อมให้เอื้อต่อการอยู่อาศัย การคมนาคม การประกอบอาชีพ

1.1 แผนงานเคหะและชุมชน

1.1.4 งานบำบัดน้ำเสีย

ที่	โครงการ	รายละเอียดของกิจกรรมที่เกิดขึ้นจากโครงการ	งบประมาณ (บาท)	สถานที่ดำเนินการ	หน่วยงานรับผิดชอบหลัก	พ.ศ.2567			พ.ศ.2568									ดำเนินการแล้วเสร็จ
						ต.ค.	พ.ย.	ธ.ค.	ม.ค.	ก.พ.	มี.ค.	เม.ย.	พ.ค.	มิ.ย.	ก.ค.	ส.ค.	ก.ย.	
5	โครงการจ้างเหมาบริการบุคคลภายนอกปฏิบัติงานเทศบาลเมืองมหาสารคาม เมืองมหาสารคาม	เพื่อเป็นค่าใช้จ่ายในการค่าจ้างเหมาบุคคลภายนอกปฏิบัติงานเจ้าหน้าที่ปฏิบัติงานบำบัดน้ำเสีย จำนวน 5 อัตรา จำนวน 12 เดือน	558,000 (งบเทศบาล)	ภายในเขตเทศบาล	สำนักช่าง	←	—	—	—	—	—	—	—	—	—	—	→	12 เดือน
6	โครงการตรวจวัดและวิเคราะห์คุณภาพน้ำระบบบำบัดน้ำเสียชุมชนของเทศบาลเมืองมหาสารคาม	เพื่อจ่ายเป็นค่าใช้จ่ายการดำเนินโครงการตรวจวัดและวิเคราะห์คุณภาพน้ำระบบบำบัดน้ำเสียชุมชนของเทศบาลเมืองมหาสารคาม	200,000 (งบเทศบาล)	ภายในเขตเทศบาล	สำนักช่าง	←	—	—	—	—	—	—	—	—	—	—	→	กันยายน 2568
7	โครงการส่งเสริมความรู้ในด้านการจัดการน้ำเสียจากครัวเรือนและสถานประกอบการ	เพื่อเป็นค่าใช้จ่ายในการจัดอบรมให้ความรู้ด้านการจัดการน้ำเสียในครัวเรือนและสถานประกอบการภายในเขตเทศบาลเมืองมหาสารคาม	20,000 (งบเทศบาล)	ภายในเขตเทศบาล	สำนักช่าง				←	—	—	—	—	→				มิถุนายน 2568

แบบ ผด.02

1. ยุทธศาสตร์ที่ 3 พัฒนาโครงสร้างพื้นฐานและอนุรักษ์สิ่งแวดล้อมให้เอื้อต่อการอยู่อาศัย การคมนาคม การประกอบอาชีพ

1.1 แผนงานเคหะและชุมชน

1.1.4 งานบำบัดน้ำเสีย

ที่	โครงการ	รายละเอียดของกิจกรรมที่เกิดขึ้นจากโครงการ	งบประมาณ (บาท)	สถานที่ดำเนินการ	หน่วยงานรับผิดชอบหลัก	พ.ศ.2567			พ.ศ.2568									ดำเนินการแล้วเสร็จ
						ต.ค.	พ.ย.	ธ.ค.	ม.ค.	ก.พ.	มี.ค.	เม.ย.	พ.ค.	มิ.ย.	ก.ค.	ส.ค.	ก.ย.	
8	โครงการก่อสร้างถนน ค.ส.ล. พร้อมท่อระบายน้ำ ซอยแยกถนนริมคลอง ซ.9 (ซอยศรีสุข) เชื่อมถนนเทศบาลอาชา ซ.3	เพื่อจ่ายเป็นค่าก่อสร้างท่อระบายน้ำ ค.ส.ล. ขนาดเส้นผ่าศูนย์กลาง 0.40 เมตร ยาว 60.00 เมตร - ก้อสร้างถนน ค.ส.ล. กว้าง 2.0 - 3.0 เมตร ยาว 88.00 เมตร หนา 0.15 เมตร หรือมีพื้นที่ไม่น้อยกว่า 226.00 ตารางเมตร รายละเอียดตามประมาณการงานก่อสร้างและตามแบบแปลนที่เทศบาลเมืองมหาสารคามกำหนด	283,000 (งบเทศบาล)	ภายในเขตเทศบาล	สำนักช่าง	←	—	→										ธันวาคม 2567
9	โครงการก่อสร้างถนน ค.ส.ล. พร้อมวางท่อระบายน้ำและบ่อพัก ค.ส.ล. ซอยแยกถนนศรีสารคาม ซอย 16 (ฝั่งทิศใต้)	เพื่อจ่ายเป็นค่าก่อสร้างท่อระบายน้ำและบ่อพัก ค.ส.ล. ขนาดเส้นผ่าศูนย์กลาง 0.40 เมตร ความยาวรวม 34.00 เมตร และก่อสร้างถนน ค.ส.ล.กว้าง 4.00 เมตร ยาว 34.00 เมตร หนา 0.15 เมตร หรือมีพื้นที่ไม่น้อยกว่า 130.00 ตารางเมตร รายละเอียดตามประมาณการงานก่อสร้างและตามแบบแปลนที่เทศบาลเมืองมหาสารคามกำหนด	167,000 (งบเทศบาล)	ภายในเขตเทศบาล	สำนักช่าง	←	—	→										ธันวาคม 2567

แบบ ผด.02

1. ยุทธศาสตร์ที่ 3 พัฒนาโครงสร้างพื้นฐานและอนุรักษ์สิ่งแวดล้อมให้เอื้อต่อการอยู่อาศัย การคมนาคม การประกอบอาชีพ

1.1 แผนงานเคหะและชุมชน

1.1.4 งานบำบัดน้ำเสีย

ที่	โครงการ	รายละเอียดของกิจกรรมที่เกิดขึ้นจากโครงการ	งบประมาณ (บาท)	สถานที่ดำเนินการ	หน่วยงานรับผิดชอบหลัก	พ.ศ.2567			พ.ศ.2568									ดำเนินการแล้วเสร็จ
						ต.ค.	พ.ย.	ธ.ค.	ม.ค.	ก.พ.	มี.ค.	เม.ย.	พ.ค.	มิ.ย.	ก.ค.	ส.ค.	ก.ย.	
10	โครงการก่อสร้างถนน ค.ส.ล. พร้อมวางท่อระบายน้ำและบ่อพัก ค.ส.ล. ซอยแยกถนนศรีสารคาม ซอย 16 (ฝั่งทิศเหนือ)	เพื่อจ่ายเป็นค่าก่อสร้างท่อระบายน้ำและบ่อพัก ค.ส.ล. ขนาดเส้นผ่าศูนย์กลาง 0.40 เมตร ความยาวรวม 33.00 เมตร และก่อสร้างถนน ค.ส.ล.กว้าง 3.00 เมตร ยาว 33.00 เมตร หนา 0.15 เมตร หรือมีพื้นที่ไม่น้อยกว่า 93.00 ตารางเมตร รายละเอียดตามประมาณการงานก่อสร้างและตามแบบแปลนที่เทศบาลเมืองมหาสารคามกำหนด	144,000 (งบเทศบาล)	ภายในเขตเทศบาล	สำนักช่าง	↔	↔	↔										ธันวาคม 2567
11	โครงการก่อสร้างถนน ค.ส.ล. พร้อมวางท่อระบายน้ำและบ่อพัก ค.ส.ล. ซอยแยกถนนเทศบาลอาชา ซอย 6 (บ้านคุณแจง)	เพื่อจ่ายเป็นค่าก่อสร้างท่อระบายน้ำและบ่อพัก ค.ส.ล. ขนาดเส้นผ่าศูนย์กลาง 0.60 เมตร ความยาวรวม 110.00 เมตร และก่อสร้างถนน ค.ส.ล.กว้าง 3.40 เมตร ยาว 60.00 เมตร หนา 0.15 เมตร หรือมีพื้นที่ไม่น้อยกว่า 190.00 ตารางเมตร รายละเอียดตามประมาณการงานก่อสร้างและตามแบบแปลนที่เทศบาลเมืองมหาสารคามกำหนด	440,000 (งบเทศบาล)	ภายในเขตเทศบาล	สำนักช่าง	↔	↔	↔										ธันวาคม 2567

แบบ ผด.02

1. ยุทธศาสตร์ที่ 3 พัฒนาโครงสร้างพื้นฐานและอนุรักษ์สิ่งแวดล้อมให้เอื้อต่อการอยู่อาศัย การคมนาคม การประกอบอาชีพ

1.1 แผนงานเคหะและชุมชน

1.1.4 งานบำบัดน้ำเสีย

ที่	โครงการ	รายละเอียดของกิจกรรมที่เกิดขึ้นจากโครงการ	งบประมาณ (บาท)	สถานที่ดำเนินการ	หน่วยงานรับผิดชอบหลัก	พ.ศ.2567			พ.ศ.2568									ดำเนินการแล้วเสร็จ
						ต.ค.	พ.ย.	ธ.ค.	ม.ค.	ก.พ.	มี.ค.	เม.ย.	พ.ค.	มิ.ย.	ก.ค.	ส.ค.	ก.ย.	
12	โครงการก่อสร้างถนน ค.ส.ล. พร้อมวางท่อระบายน้ำและบ่อพัก ค.ส.ล. ถนนค้อน้อย	เพื่อจ่ายเป็นค่าก่อสร้างท่อระบายน้ำและบ่อพัก ค.ส.ล. ขนาดเส้นผ่าศูนย์กลาง 0.40 เมตร ความยาวรวม 47.00 เมตร และก่อสร้างถนน ค.ส.ล.กว้าง 3.00 เมตร ยาว 47.00 เมตร หนา 0.15 เมตร หรือมีพื้นที่ไม่น้อยกว่า 114.00 ตารางเมตร รายละเอียดตามประมาณการงานก่อสร้างและตามแบบแปลนที่เทศบาลเมืองมหาสารคามกำหนด	182,000 (งบเทศบาล)	ภายในเขตเทศบาล	สำนักช่าง	←	—	→										ธันวาคม 2567
13	โครงการก่อสร้างถนน ค.ส.ล. พร้อมวางท่อระบายน้ำและบ่อพัก ค.ส.ล. ถนนนครสวรรค์ ซอย 18/2	เพื่อจ่ายเป็นค่าก่อสร้างท่อระบายน้ำและบ่อพัก ค.ส.ล. ขนาดเส้นผ่าศูนย์กลาง 0.30 เมตร ความยาวรวม 29.00 เมตร และก่อสร้างถนน ค.ส.ล.กว้าง 2.40 เมตร ยาว 29.00 เมตร หนา 0.15 เมตร หรือมีพื้นที่ไม่น้อยกว่า 65.00 ตารางเมตร (หักพื้นที่บ่อพัก) รายละเอียดตามประมาณการงานก่อสร้าง	76,000 (งบเทศบาล)	ภายในเขตเทศบาล	สำนักช่าง	←	—	→										ธันวาคม 2567

แบบ ผด.02

1. ยุทธศาสตร์ที่ 3 พัฒนาโครงสร้างพื้นฐานและอนุรักษ์สิ่งแวดล้อมให้เอื้อต่อการอยู่อาศัย การคมนาคม การประกอบอาชีพ

1.1 แผนงานเคหะและชุมชน

1.1.4 งานบำบัดน้ำเสีย

ที่	โครงการ	รายละเอียดของกิจกรรมที่เกิดขึ้นจากโครงการ	งบประมาณ (บาท)	สถานที่ดำเนินการ	หน่วยงานรับผิดชอบหลัก	พ.ศ.2567			พ.ศ.2568									ดำเนินการแล้วเสร็จ
						ต.ค.	พ.ย.	ธ.ค.	ม.ค.	ก.พ.	มี.ค.	เม.ย.	พ.ค.	มิ.ย.	ก.ค.	ส.ค.	ก.ย.	
	โครงการก่อสร้างถนน ค.ส.ล. พร้อมวางท่อระบายน้ำและบ่อพัก ค.ส.ล. ถนนนครสวรรค์ ซอย 18/2 (ต่อ)	และตามแบบแปลนที่เทศบาลเมืองมหาสารคามกำหนด																
14	โครงการก่อสร้างถนน ค.ส.ล. พร้อมวางท่อระบายน้ำและบ่อพัก ค.ส.ล. ซอยแยกถนนนาควิชัย (ข้างร้านก๋วยจั๊บ)	เพื่อจ่ายเป็นค่าก่อสร้างท่อระบายน้ำและบ่อพัก ค.ส.ล. ขนาดเส้นผ่าศูนย์กลาง 0.40 เมตร ความยาวรวม 27.00 เมตร และก่อสร้างถนน ค.ส.ล.กว้าง 2.70 เมตร ยาว 27.00 เมตร หนา 0.15 เมตร หรือมีพื้นที่ไม่น้อยกว่า 68.00 ตารางเมตร รายละเอียดตามประมาณการงานก่อสร้างและตามแบบแปลนที่เทศบาลเมืองมหาสารคามกำหนด	112,000 (งบเทศบาล)	ภายในเขตเทศบาล	สำนักช่าง	←	—	→										ธันวาคม 2567

แบบ ผด.02

1. ยุทธศาสตร์ที่ 3 พัฒนาโครงสร้างพื้นฐานและอนุรักษ์สิ่งแวดล้อมให้เอื้อต่อการอยู่อาศัย การคมนาคม การประกอบอาชีพ

1.1 แผนงานเคหะและชุมชน

1.1.4 งานบำบัดน้ำเสีย

ที่	โครงการ	รายละเอียดของกิจกรรมที่เกิดขึ้นจากโครงการ	งบประมาณ (บาท)	สถานที่ดำเนินการ	หน่วยงานรับผิดชอบหลัก	พ.ศ.2567			พ.ศ.2568									ดำเนินการแล้วเสร็จ
						ต.ค.	พ.ย.	ธ.ค.	ม.ค.	ก.พ.	มี.ค.	เม.ย.	พ.ค.	มิ.ย.	ก.ค.	ส.ค.	ก.ย.	
15	โครงการก่อสร้างถนน ค.ส.ล. พร้อมวางท่อระบายน้ำและบ่อพัก ค.ส.ล. ซอยแยกถนนศรีสวัสดิ์ดำเนิน (ตรงข้ามร้านคลุ้ม)	เพื่อจ่ายเป็นค่าก่อสร้างท่อระบายน้ำและบ่อพัก ค.ส.ล. ขนาดเส้นผ่าศูนย์กลาง 0.40 เมตร ความยาวรวม 180.00 เมตร และก่อสร้างถนน ค.ส.ล.กว้าง 2.60 - 3.20 เมตร ยาว 180.00 เมตร หนา 0.15 เมตร หรือมีพื้นที่ไม่น้อยกว่า 517.00 ตารางเมตร รายละเอียดตามประมาณการงานก่อสร้างและตามแบบแปลนที่เทศบาลเมืองมหาสารคามกำหนด	754,000 (งบเทศบาล)	ภายในเขตเทศบาล	สำนักช่าง				←	—	→						มีนาคม 2568
16	โครงการก่อสร้างถนน ค.ส.ล. พร้อมวางท่อระบายน้ำและบ่อพัก ค.ส.ล. ซอยแยกถนนจุฑางกูร ซอย 19 (หลังบ้านหมอปัญญา)	เพื่อจ่ายเป็นค่าก่อสร้างท่อระบายน้ำและบ่อพัก ค.ส.ล. ขนาดเส้นผ่าศูนย์กลาง 0.40 เมตร ความยาวรวม 32.00 เมตร และก่อสร้างถนน ค.ส.ล.กว้าง 3.00 เมตร ยาว 26.00 เมตร หนา 0.15 เมตร หรือมีพื้นที่ไม่น้อยกว่า 73.00 ตารางเมตร รายละเอียดตามประมาณการงานก่อสร้างและตามแบบแปลนที่เทศบาลเมืองมหาสารคามกำหนด	133,000 (งบเทศบาล)	ภายในเขตเทศบาล	สำนักช่าง	←	—	→										ธันวาคม 2567

แบบ ผด.02

1. ยุทธศาสตร์ที่ 3 พัฒนาโครงสร้างพื้นฐานและอนุรักษ์สิ่งแวดล้อมให้เอื้อต่อการอยู่อาศัย การคมนาคม การประกอบอาชีพ

1.1 แผนงานเคหะและชุมชน

1.1.4 งานบำบัดน้ำเสีย

ที่	โครงการ	รายละเอียดของกิจกรรมที่เกิดขึ้นจากโครงการ	งบประมาณ (บาท)	สถานที่ดำเนินการ	หน่วยงานรับผิดชอบหลัก	พ.ศ.2567			พ.ศ.2568									ดำเนินการแล้วเสร็จ
						ต.ค.	พ.ย.	ธ.ค.	ม.ค.	ก.พ.	มี.ค.	เม.ย.	พ.ค.	มิ.ย.	ก.ค.	ส.ค.	ก.ย.	
17	โครงการก่อสร้างท่อระบายน้ำพร้อมบ่อพัก ค.ส.ล. ซอยแยกถนนราษฎรอุทิศ (ตรงข้ามสนามกีฬา)	เพื่อจ่ายเป็นค่าก่อสร้างท่อระบายน้ำและบ่อพัก ค.ส.ล. ขนาดเส้นผ่าศูนย์กลาง 0.60 เมตร ความยาวรวม 245.00 เมตร รายละเอียดตามประมาณการงานก่อสร้างและตามแบบแปลนที่เทศบาลเมืองมหาสารคามกำหนด	861,000 (งบเทศบาล)	ภายในเขตเทศบาล	สำนักช่าง				←	—	→							มีนาคม 2568
18	โครงการก่อสร้างท่อระบายน้ำพร้อมบ่อพัก ค.ส.ล. ซอยแยกนครสวรรค์ ซอย 32 (แยกบ้านอาจารย์สุชาติ)	เพื่อจ่ายเป็นค่าก่อสร้างท่อระบายน้ำและบ่อพัก ค.ส.ล. ขนาดเส้นผ่าศูนย์กลาง 0.40 เมตร ความยาวรวม 100.00 เมตร รายละเอียดตามประมาณการงานก่อสร้างและตามแบบแปลนที่เทศบาลเมืองมหาสารคามกำหนด	318,000 (งบเทศบาล)	ภายในเขตเทศบาล	สำนักช่าง	←	—	→										ธันวาคม 2567
19	โครงการก่อสร้างท่อระบายน้ำพร้อมบ่อพัก ค.ส.ล. ถนนค้อใหญ่ 2/4 (ฝั่งทิศตะวันตก)	เพื่อจ่ายเป็นค่าก่อสร้างท่อระบายน้ำและบ่อพัก ค.ส.ล. ขนาดเส้นผ่าศูนย์กลาง 0.40 เมตร ความยาวรวม 89.00 เมตร รายละเอียดตามประมาณการงานก่อสร้างและตามแบบแปลนที่เทศบาลเมืองมหาสารคามกำหนด	287,000 (งบเทศบาล)	ภายในเขตเทศบาล	สำนักช่าง	←	—	→										ธันวาคม 2567

แบบ ผด.02

1. ยุทธศาสตร์ที่ 3 พัฒนาโครงสร้างพื้นฐานและอนุรักษ์สิ่งแวดล้อมให้เอื้อต่อการอยู่อาศัย การคมนาคม การประกอบอาชีพ

1.1 แผนงานเคหะและชุมชน

1.1.4 งานบำบัดน้ำเสีย

ที่	โครงการ	รายละเอียดของกิจกรรมที่เกิดขึ้นจากโครงการ	งบประมาณ (บาท)	สถานที่ดำเนินการ	หน่วยงานรับผิดชอบหลัก	พ.ศ.2567			พ.ศ.2568									ดำเนินการแล้วเสร็จ
						ต.ค.	พ.ย.	ธ.ค.	ม.ค.	ก.พ.	มี.ค.	เม.ย.	พ.ค.	มิ.ย.	ก.ค.	ส.ค.	ก.ย.	
20	โครงการก่อสร้างท่อระบายน้ำพร้อมบ่อพัก ค.ส.ล. ถนนนครสวรรค์ ซอย 32 (เชื่อมโครงการเดิม)	เพื่อจ่ายเป็นค่าก่อสร้างท่อระบายน้ำและบ่อพัก ค.ส.ล. ขนาดเส้นผ่าศูนย์กลาง 0.60 เมตร ความยาวรวม 490.00 เมตร รายละเอียดตามประมาณการงานก่อสร้างและตามแบบแปลนที่เทศบาลเมืองมหาสารคามกำหนด	1,719,000 (งบเทศบาล)	ภายในเขตเทศบาล	สำนักช่าง				←	—	→							มีนาคม 2568
21	โครงการก่อสร้างท่อระบายน้ำพร้อมบ่อพัก ค.ส.ล. ถนนมหาชัยดำริห์เชื่อมมหาชัยดำริห์ ซอย 7 (ข้างร้านปทุมวัน)	เพื่อจ่ายเป็นค่าก่อสร้างท่อระบายน้ำและบ่อพัก ค.ส.ล. ขนาดเส้นผ่าศูนย์กลาง 0.40 เมตร ความยาวรวม 140.00 เมตร รายละเอียดตามประมาณการงานก่อสร้างและตามแบบแปลนที่เทศบาลเมืองมหาสารคามกำหนด	418,000 (งบเทศบาล)	ภายในเขตเทศบาล	สำนักช่าง	←	—	→										ธันวาคม 2567
22	โครงการก่อสร้างท่อระบายน้ำพร้อมบ่อพัก ค.ส.ล. ถนนริมคลองสมถวิล ซอย 3 เชื่อมโครงการเดิม (ท้ายซอย)	เพื่อจ่ายเป็นค่าก่อสร้างท่อระบายน้ำและบ่อพัก ค.ส.ล. ขนาดเส้นผ่าศูนย์กลาง 0.40 เมตร ความยาวรวม 160.00 เมตร รายละเอียดตามประมาณการงานก่อสร้างและตามแบบแปลนที่เทศบาลเมืองมหาสารคามกำหนด	503,000 (งบเทศบาล)	ภายในเขตเทศบาล	สำนักช่าง				←	—	→							มีนาคม 2568

แบบ ผด.02

1. ยุทธศาสตร์ที่ 3 พัฒนาโครงสร้างพื้นฐานและอนุรักษ์สิ่งแวดล้อมให้เอื้อต่อการอยู่อาศัย การคมนาคม การประกอบอาชีพ

1.1 แผนงานเคหะและชุมชน

1.1.4 งานบำบัดน้ำเสีย

ที่	โครงการ	รายละเอียดของกิจกรรมที่เกิดขึ้นจากโครงการ	งบประมาณ (บาท)	สถานที่ดำเนินการ	หน่วยงานรับผิดชอบหลัก	พ.ศ.2567			พ.ศ.2568									ดำเนินการแล้วเสร็จ
						ต.ค.	พ.ย.	ธ.ค.	ม.ค.	ก.พ.	มี.ค.	เม.ย.	พ.ค.	มิ.ย.	ก.ค.	ส.ค.	ก.ย.	
23	โครงการก่อสร้างท่อระบายน้ำพร้อมบ่อพัก ค.ส.ล. ถนนค้อใหญ่ 2/12 เชื่อม 2/4	เพื่อจ่ายเป็นค่าก่อสร้างท่อระบายน้ำและบ่อพัก ค.ส.ล. ขนาดเส้นผ่าศูนย์กลาง 0.40 เมตร ความยาวรวม 118.00 เมตร รายละเอียดตามประมาณการงานก่อสร้างและตามแบบแปลนที่เทศบาลเมืองมหาสารคามกำหนด	366,000 (งบเทศบาล)	ภายในเขตเทศบาล	สำนักช่าง	←	—	→										ธันวาคม 2567
24	โครงการก่อสร้างท่อระบายน้ำพร้อมบ่อพักรางวี ค.ส.ล. ถนนจุฑางกูร (ช่วงบ้านทนายกำจัดถึงถนนจุฑางกูร ซอย 6)	เพื่อจ่ายเป็นค่าดำเนินการก่อสร้างท่อระบายน้ำ ขนาดเส้นผ่าศูนย์กลาง 0.80 เมตร พร้อมบ่อพักรางวี ค.ส.ล. ความยาวรวม 292 เมตร และท่อลอดยาว 8 เมตร รายละเอียดตามประมาณการงานก่อสร้างและตามแบบแปลนที่เทศบาลเมืองมหาสารคามกำหนด	1,634,000 (งบเทศบาล)	ภายในเขตเทศบาล	สำนักช่าง				←	—	→							มีนาคม 2568

แบบ ผด.02

1. ยุทธศาสตร์ที่ 3 พัฒนาโครงสร้างพื้นฐานและอนุรักษ์สิ่งแวดล้อมให้เอื้อต่อการอยู่อาศัย การคมนาคม การประกอบอาชีพ

1.1 แผนงานเคหะและชุมชน

1.1.4 งานบำบัดน้ำเสีย

ที่	โครงการ	รายละเอียดของกิจกรรมที่เกิดขึ้นจากโครงการ	งบประมาณ (บาท)	สถานที่ดำเนินการ	หน่วยงานรับผิดชอบหลัก	พ.ศ.2567			พ.ศ.2568									ดำเนินการแล้วเสร็จ
						ต.ค.	พ.ย.	ธ.ค.	ม.ค.	ก.พ.	มี.ค.	เม.ย.	พ.ค.	มิ.ย.	ก.ค.	ส.ค.	ก.ย.	
25	โครงการก่อสร้างท่อระบายน้ำพร้อมบ่อพักรางวี ค.ส.ล. ซอยแยกถนนนาควิชัย ซอย 4	เพื่อจ่ายเป็นค่าก่อสร้างท่อระบายน้ำขนาดเส้นผ่าศูนย์กลาง 0.40 เมตร พร้อมบ่อพักรางวี ค.ส.ล. ความยาวรวม 127.00 เมตร - ก่อสร้างถนน ค.ส.ล. กว้าง 1.60 เมตร ยาว 26 เมตร พื้นที่ ค.ส.ล. ไม่น้อยกว่า 40 ตารางเมตร รายละเอียดตามประมาณการงานก่อสร้างและตามแบบแปลนที่เทศบาลเมืองมหาสารคามกำหนด	406,000 (งบเทศบาล)	ภายในเขตเทศบาล	สำนักช่าง	←	—	→										ธันวาคม 2567
26	โครงการก่อสร้างท่อระบายน้ำพร้อมบ่อพักรางวี ค.ส.ล. ถนนศรีสวัสดิ์รัตนโกสินทร์ ซอย 1 (2 ฝั่ง)	เพื่อจ่ายเป็นค่าก่อสร้างท่อระบายน้ำขนาดเส้นผ่าศูนย์กลาง 0.40 เมตร พร้อมบ่อพักรางวี ค.ส.ล. ความยาวรวม 216.00 เมตร รายละเอียดตามประมาณการงานก่อสร้างและตามแบบแปลนที่เทศบาลเมืองมหาสารคามกำหนด	680,000 (งบเทศบาล)	ภายในเขตเทศบาล	สำนักช่าง				←	—	→							มีนาคม 2568

แบบ ผด.02

1. ยุทธศาสตร์ที่ 3 พัฒนาโครงสร้างพื้นฐานและอนุรักษ์สิ่งแวดล้อมให้เอื้อต่อการอยู่อาศัย การคมนาคม การประกอบอาชีพ

1.1 แผนงานเคหะและชุมชน

1.1.4 งานบำบัดน้ำเสีย

ที่	โครงการ	รายละเอียดของกิจกรรมที่เกิดขึ้นจากโครงการ	งบประมาณ (บาท)	สถานที่ดำเนินการ	หน่วยงานรับผิดชอบหลัก	พ.ศ.2567			พ.ศ.2568									ดำเนินการแล้วเสร็จ
						ต.ค.	พ.ย.	ธ.ค.	ม.ค.	ก.พ.	มี.ค.	เม.ย.	พ.ค.	มิ.ย.	ก.ค.	ส.ค.	ก.ย.	
27	โครงการเพิ่มประสิทธิภาพระบบรวบรวมและบำบัดน้ำเสียชุมชนระยะที่ 3 (ส่วนที่เหลือทั้งหมด) เทศบาลเมืองเมืองมหาสารคาม จังหวัดมหาสารคาม	เพื่อจ่ายเป็นเงินสมทบไม่น้อยกว่าร้อยละ 10 สำหรับโครงการเพิ่มประสิทธิภาพระบบรวบรวมและบำบัดน้ำเสียชุมชนระยะที่ 3 (ส่วนที่เหลือทั้งหมด) ผูกพันงบประมาณ 3 ปี (ปี 2568 - 2570) วงเงินโครงการทั้งสิ้น 152,363,000 บาท เทศบาลเมืองมหาสารคาม สมทบงบประมาณทั้งสิ้น 15,336,300 บาท ปี 2568 สมทบงบประมาณทั้งสิ้น 2,740,600 บาท โดยมีรายละเอียดการผูกพันงบประมาณ ดังนี้ 1. โครงการเพิ่มประสิทธิภาพระบบรวบรวมและบำบัดน้ำเสียชุมชน ระยะที่ 3 (ส่วนที่เหลือทั้งหมด) สมทบงบประมาณทั้งสิ้น 14,750,300 บาท ปี 2568 สมทบ 2,635,100 บาท ปี 2569 สมทบ 5,270,200 บาท ปี 2570 สมทบ 6,845,000 บาท	2,740,600 (งบเทศบาล)	ภายในเขตเทศบาล	สำนักช่าง	←											→	กันยายน 2568

แบบ ผด.02

1. ยุทธศาสตร์ที่ 3 พัฒนาโครงสร้างพื้นฐานและอนุรักษ์สิ่งแวดล้อมให้เอื้อต่อการอยู่อาศัย การคมนาคม การประกอบอาชีพ

1.1 แผนงานเคหะและชุมชน

1.1.4 งานบำบัดน้ำเสีย

ที่	โครงการ	รายละเอียดของกิจกรรมที่เกิดขึ้นจากโครงการ	งบประมาณ (บาท)	สถานที่ดำเนินการ	หน่วยงานรับผิดชอบหลัก	พ.ศ.2567			พ.ศ.2568									ดำเนินการแล้วเสร็จ
						ต.ค.	พ.ย.	ธ.ค.	ม.ค.	ก.พ.	มี.ค.	เม.ย.	พ.ค.	มิ.ย.	ก.ค.	ส.ค.	ก.ย.	
	โครงการเพิ่มประสิทธิภาพระบบรวบรวมและบำบัดน้ำเสียชุมชนระยะที่ 3 (ส่วนที่เหลือทั้งหมด) เทศบาลเมืองเมืองมหาสารคาม จังหวัดมหาสารคาม (ต่อ)	2. ค่าควบคุมงานการเพิ่มประสิทธิภาพระบบรวบรวมและบำบัดน้ำเสียชุมชนระยะที่ 3 (ส่วนที่เหลือทั้งหมด) สมทบงบประมาณทั้งสิ้น 586,000 บาท ปี 2568 สมทบ 105,500 บาท ปี 2569 สมทบ 211,000 บาท ปี 2570 สมทบ 269,500 บาท																
รวม	27 โครงการ		18,265,600															

แบบ ผด.02

จำนวนโครงการพัฒนาท้องถิ่น กิจกรรมและงบประมาณ

แผนการดำเนินงาน ประจำปีงบประมาณ พ.ศ.2568

เทศบาลเมืองมหาสารคาม อำเภอเมืองมหาสารคาม จังหวัดมหาสารคาม

1. ยุทธศาสตร์ที่ 3 พัฒนาโครงสร้างพื้นฐานและอนุรักษ์สิ่งแวดล้อมให้เอื้อต่อการอยู่อาศัย การคมนาคม การประกอบอาชีพ

1.2 แผนงานอุตสาหกรรมและการโยธา

1.2.1 งานก่อสร้าง

ที่	โครงการ	รายละเอียดของกิจกรรมที่เกิดขึ้นจากโครงการ	งบประมาณ (บาท)	สถานที่ดำเนินการ	หน่วยงานรับผิดชอบหลัก	พ.ศ.2567			พ.ศ.2568									ดำเนินการแล้วเสร็จ
						ต.ค.	พ.ย.	ธ.ค.	ม.ค.	ก.พ.	มี.ค.	เม.ย.	พ.ค.	มิ.ย.	ก.ค.	ส.ค.	ก.ย.	
1	โครงการจ้างเหมาบริการบุคคลภายนอกปฏิบัติงานเทศบาลเมืองมหาสารคาม	เพื่อจ่ายเป็นค่าใช้จ่ายในการดำเนินโครงการจ้างเหมาบริการบุคคลภายนอกปฏิบัติงานเทศบาลเมืองมหาสารคาม 1) เจ้าหน้าที่ปฏิบัติงานก่อสร้างโครงสร้างพื้นฐาน (จำนวน 8 อัตรา จำนวน 12 เดือนๆ ละ 9,300 บาท เป็นเงิน 892,800 บาท) 2) เจ้าหน้าที่ปฏิบัติงานผู้ช่วยช่างไฟฟ้าสาธารณะ(จำนวน 4 อัตรา จำนวน 12 เดือนๆ ละ 9,300 บาท เป็นเงิน 446,400 บาท) 3) เจ้าหน้าที่ปฏิบัติงานด้านผู้ช่วยช่างโยธา (จำนวน 2 อัตรา จำนวน 12 เดือน ๆ ละ 12,000 บาท เป็นเงิน 288,000 บาท) 4) เจ้าหน้าที่ปฏิบัติงานด้านผู้ช่วยช่างเครื่องยนต์/เครื่องกล (จำนวน 4 อัตรา จำนวน 12 เดือน ๆ ละ 9,300 บาท	2,073,600 (งบเทศบาล)	ภายในเขตเทศบาล	สำนักช่าง	←											→	12 เดือน

แบบ ผด.02

1. ยุทธศาสตร์ที่ 3 พัฒนาโครงสร้างพื้นฐานและอนุรักษ์สิ่งแวดล้อมให้เอื้อต่อการอยู่อาศัย การคมนาคม การประกอบอาชีพ

1.2 แผนงานอุตสาหกรรมและการโยธา

1.2.1 งานก่อสร้าง

ที่	โครงการ	รายละเอียดของกิจกรรมที่เกิดขึ้นจากโครงการ	งบประมาณ (บาท)	สถานที่ดำเนินการ	หน่วยงานรับผิดชอบหลัก	พ.ศ.2567			พ.ศ.2568									ดำเนินการแล้วเสร็จ
						ต.ค.	พ.ย.	ธ.ค.	ม.ค.	ก.พ.	มี.ค.	เม.ย.	พ.ค.	มิ.ย.	ก.ค.	ส.ค.	ก.ย.	
		เป็นเงิน 446,400 บาท)																
2	โครงการก่อสร้างถนน ค.ส.ล. ซอยถนนนครสวรรค์ ซอย 39/7 (จากหมู่บ้านมั่นคงถึงลำรางสาธารณะประโยชน์)	เพื่อจ่ายเป็นค่าก่อสร้างถนน ค.ส.ล. ความกว้าง 2.50 -3.00 เมตร ยาว 335.00 เมตร หนา 0.15 เมตร หรือมีพื้นที่ ค.ส.ล. ไม่น้อยกว่า 865.00 ตารางเมตร รายละเอียดตามประมาณการงานก่อสร้างและตามแบบแปลนที่เทศบาลเมืองมหาสารคามกำหนด	507,000 (งบเทศบาล)	ภายในเขตเทศบาล	สำนักช่าง				←	—	→							มีนาคม 2568
3	โครงการก่อสร้างถนน ค.ส.ล. ซอยแยกถนนนครสวรรค์ ซอย 49 (เลียบห้วยคะคาง ทิศตะวันออก)	เพื่อจ่ายเป็นค่าก่อสร้างถนน ค.ส.ล. ความกว้าง 3.00 เมตร ยาว 180.00 เมตร หนา 0.15 เมตร หรือมีพื้นที่ ค.ส.ล. ไม่น้อยกว่า 540.00 ตารางเมตร รายละเอียดตามประมาณการงานก่อสร้างและตามแบบแปลนที่เทศบาลเมืองมหาสารคามกำหนด	316,000 (งบเทศบาล)	ภายในเขตเทศบาล	สำนักช่าง	←	—	→										ธันวาคม 2567

แบบ ผด.02

1. ยุทธศาสตร์ที่ 3 พัฒนาโครงสร้างพื้นฐานและอนุรักษ์สิ่งแวดล้อมให้เอื้อต่อการอยู่อาศัย การคมนาคม การประกอบอาชีพ

1.2 แผนงานอุตสาหกรรมและการโยธา

1.2.1 งานก่อสร้าง

ที่	โครงการ	รายละเอียดของกิจกรรมที่เกิดขึ้นจากโครงการ	งบประมาณ (บาท)	สถานที่ดำเนินการ	หน่วยงานรับผิดชอบหลัก	พ.ศ.2567			พ.ศ.2568									ดำเนินการแล้วเสร็จ
						ต.ค.	พ.ย.	ธ.ค.	ม.ค.	ก.พ.	มี.ค.	เม.ย.	พ.ค.	มิ.ย.	ก.ค.	ส.ค.	ก.ย.	
4	โครงการก่อสร้างถนน ค.ส.ล. ซอยแยกถนนราษฎรอุทิศ (ตรงข้ามซอยมหาชัยดำริห์ 1)	เพื่อจ่ายเป็นค่าก่อสร้างถนน ค.ส.ล. ความกว้าง 2.50 เมตร ยาว 60.00 เมตร หนา 0.15 เมตร หรือมีพื้นที่ ค.ส.ล. ไม่น้อยกว่า 150.00 ตารางเมตร รายละเอียดตามประมาณการงานก่อสร้าง และตามแบบแปลนที่เทศบาลเมืองมหาสารคามกำหนด	93,000 (งบเทศบาล)	ภายในเขตเทศบาล	สำนักช่าง	←	—	→										ธันวาคม 2567
5	โครงการก่อสร้างถนน ค.ส.ล. ซอยแยกถนนเลียบคลองชลประทาน (แยกบ้านรุ่งเรือง)	เพื่อจ่ายเป็นค่าก่อสร้างถนน ค.ส.ล. ความกว้าง 3.50 เมตร ยาว 222.00 เมตร หนา 0.15 เมตร หรือมีพื้นที่ ค.ส.ล. ไม่น้อยกว่า 777.00 ตารางเมตร รายละเอียดตามประมาณการงานก่อสร้าง และตามแบบแปลนที่เทศบาลเมืองมหาสารคามกำหนด	454,000 (งบเทศบาล)	ภายในเขตเทศบาล	สำนักช่าง	←	—	→										ธันวาคม 2567

แบบ ผด.02

1. ยุทธศาสตร์ที่ 3 พัฒนาโครงสร้างพื้นฐานและอนุรักษ์สิ่งแวดล้อมให้เอื้อต่อการอยู่อาศัย การคมนาคม การประกอบอาชีพ

1.2 แผนงานอุตสาหกรรมและการโยธา

1.2.1 งานก่อสร้าง

ที่	โครงการ	รายละเอียดของกิจกรรมที่เกิดขึ้นจากโครงการ	งบประมาณ (บาท)	สถานที่ดำเนินการ	หน่วยงานรับผิดชอบหลัก	พ.ศ.2567			พ.ศ.2568									ดำเนินการแล้วเสร็จ
						ต.ค.	พ.ย.	ธ.ค.	ม.ค.	ก.พ.	มี.ค.	เม.ย.	พ.ค.	มิ.ย.	ก.ค.	ส.ค.	ก.ย.	
6	โครงการก่อสร้างถนน ค.ส.ล. ถนนริมคลองสมถวิล (ตรงข้ามคลินิกหมอเพ็ญศิริ)	เพื่อจ่ายเป็นค่าขยายผิวจราจร กว้าง 2.50 - 40.00 เมตร ยาว 188.00 เมตร หนา 0.15 เมตร หรือมีพื้นที่ ค.ส.ล. ไม่น้อยกว่า 684.00 ตารางเมตร รายละเอียดตามประมาณการงานก่อสร้าง และตามแบบแปลนที่เทศบาลเมืองมหาสารคามกำหนด	390,000 (งบเทศบาล)	ภายในเขตเทศบาล	สำนักช่าง	←	—	→										ธันวาคม 2567
7	โครงการก่อสร้างถนน ค.ส.ล. ถนนริมคลองสมถวิล ซอย 17	เพื่อจ่ายเป็นค่าก่อสร้างถนน ค.ส.ล. ความกว้าง 4.00 เมตร ยาว 112.00 เมตร หนา 0.15 เมตร หรือมีพื้นที่ ค.ส.ล. ไม่น้อยกว่า 448.00 ตารางเมตร รายละเอียดตามประมาณการงานก่อสร้าง และตามแบบแปลนที่เทศบาลเมืองมหาสารคามกำหนด	262,000 (งบเทศบาล)	ภายในเขตเทศบาล	สำนักช่าง	←	—	→										ธันวาคม 2567

แบบ ผด.02

1. ยุทธศาสตร์ที่ 3 พัฒนาโครงสร้างพื้นฐานและอนุรักษ์สิ่งแวดล้อมให้เอื้อต่อการอยู่อาศัย การคมนาคม การประกอบอาชีพ

1.2 แผนงานอุตสาหกรรมและการโยธา

1.2.1 งานก่อสร้าง

ที่	โครงการ	รายละเอียดของกิจกรรมที่เกิดขึ้นจากโครงการ	งบประมาณ (บาท)	สถานที่ดำเนินการ	หน่วยงานรับผิดชอบหลัก	พ.ศ.2567			พ.ศ.2568									ดำเนินการแล้วเสร็จ
						ต.ค.	พ.ย.	ธ.ค.	ม.ค.	ก.พ.	มี.ค.	เม.ย.	พ.ค.	มิ.ย.	ก.ค.	ส.ค.	ก.ย.	
8	โครงการก่อสร้างยกระดับถนน ค.ส.ล. พร้อมยกฝาบ่อพัก ถนนนครสวรรค์ ซอย 18/1	เพื่อจ่ายเป็นค่าก่อสร้างถนน ค.ส.ล. ความกว้าง 3.00 เมตร ยาว 42.00 เมตร หนา 0.15 เมตร หรือมีพื้นที่ ค.ส.ล. ไม่น้อยกว่า 116.00 ตารางเมตร รายละเอียดตามประมาณการงานก่อสร้าง และตามแบบแปลนที่เทศบาลเมืองมหาสารคามกำหนด	77,000 (งบเทศบาล)	ภายในเขตเทศบาล	สำนักช่าง	←	—	→										ธันวาคม 2567
9	โครงการก่อสร้างอาคารฝึกประสบการณ์วิชาชีพและธุรกิจการค้าโรงเรียนสาธิตเทศบาลศรีสวัสดิ์วิทยา	เพื่อจ่ายเป็นค่าก่อสร้างอาคารฝึกประสบการณ์วิชาชีพและธุรกิจการค้าโรงเรียนสาธิตเทศบาลศรีสวัสดิ์วิทยา ขนาดพื้นที่ ไม่น้อยกว่า 110 ตารางเมตร (ตามแบบแปลนเทศบาลเมืองมหาสารคาม)	1,794,000 (งบเทศบาล)	ภายในเขตเทศบาล	สำนักช่าง				←	—	→							มีนาคม 2568

แบบ ผด.02

1. ยุทธศาสตร์ที่ 3 พัฒนาโครงสร้างพื้นฐานและอนุรักษ์สิ่งแวดล้อมให้เอื้อต่อการอยู่อาศัย การคมนาคม การประกอบอาชีพ

1.2 แผนงานอุตสาหกรรมและการโยธา

1.2.1 งานก่อสร้าง

ที่	โครงการ	รายละเอียดของกิจกรรมที่เกิดขึ้นจากโครงการ	งบประมาณ (บาท)	สถานที่ดำเนินการ	หน่วยงานรับผิดชอบหลัก	พ.ศ.2567			พ.ศ.2568									ดำเนินการแล้วเสร็จ
						ต.ค.	พ.ย.	ธ.ค.	ม.ค.	ก.พ.	มี.ค.	เม.ย.	พ.ค.	มิ.ย.	ก.ค.	ส.ค.	ก.ย.	
10	โครงการปรับปรุงถนนผังเมือง สาย ค.2 เชื่อม ค.3 (ช่วงหมู่บ้านอยู่เจริญ)	เพื่อจ่ายเงินสมทบโครงการปรับปรุงถนนผังเมือง สาย ค.2 เชื่อม ค.3 (ช่วงหมู่บ้านอยู่เจริญ) ก่อสร้างถนน ค.ส.ล. พร้อมปรับปรุงทางเท้าทั้ง 2 ข้าง ดังนี้ - งานก้อสร้างถนน ค.ส.ล. 1 งาน - งานปรับปรุงทางเท้า ทั้ง 2 ข้าง	1,260,000 (งบเทศบาล)	ภายในเขตเทศบาล	สำนักช่าง	←	—	—	—	—	—	—	→					พฤษภาคม 2568
11	โครงการปรับปรุงผิวจราจรด้วยแอสฟัลท์ติกคอนกรีต ถนนฉิมพลีเจริญ ซอย 5	เพื่อจ่ายเป็นค่าปรับปรุงผิวจราจรแอสฟัลท์ติกคอนกรีต ความกว้าง 2.80 - 4.00 เมตร ยาวรวม 333.00 เมตร หนา 4 เซนติเมตร หรือมีพื้นที่ผิวจราจรไม่น้อยกว่า 1,130.00 ตารางเมตร รายละเอียดตามประมาณการงานก่อสร้างและตามแบบแปลนที่เทศบาลเมืองมหาสารคามกำหนด	429,000 (งบเทศบาล)	ภายในเขตเทศบาล	สำนักช่าง	←	—	—	—	—	—	—	→					พฤษภาคม 2568

แบบ ผด.02

1. ยุทธศาสตร์ที่ 3 พัฒนาโครงสร้างพื้นฐานและอนุรักษ์สิ่งแวดล้อมให้เอื้อต่อการอยู่อาศัย การคมนาคม การประกอบอาชีพ

1.2 แผนงานอุตสาหกรรมและการโยธา

1.2.1 งานก่อสร้าง

ที่	โครงการ	รายละเอียดของกิจกรรมที่เกิดขึ้นจากโครงการ	งบประมาณ (บาท)	สถานที่ดำเนินการ	หน่วยงานรับผิดชอบหลัก	พ.ศ.2567			พ.ศ.2568									ดำเนินการแล้วเสร็จ
						ต.ค.	พ.ย.	ธ.ค.	ม.ค.	ก.พ.	มี.ค.	เม.ย.	พ.ค.	มิ.ย.	ก.ค.	ส.ค.	ก.ย.	
12	โครงการปรับปรุงผิวจราจรด้วยแอสฟัลท์ติกคอนกรีต ถนนนครสวรรค์ ซอย 39/7	เพื่อจ่ายเป็นค่าปรับปรุงผิวจราจรด้วยแอสฟัลท์ติกคอนกรีต ความกว้าง 3.60 - 4.50 เมตร ยาว 625.00 เมตร หนา 4 เซนติเมตร หรือมีพื้นที่ผิวจราจรไม่น้อยกว่า 2,540.00 ตารางเมตร รายละเอียดตามประมาณการงานก่อสร้างและตามแบบแปลนที่เทศบาลเมืองมหาสารคามกำหนด	904,000 (งบเทศบาล)	ภายในเขตเทศบาล	สำนักช่าง	←	—	→										ธันวาคม 2567
13	โครงการปรับปรุงผิวจราจรด้วยแอสฟัลท์ติกคอนกรีต ถนนศรีมหาสารคาม ซอย 9/2	เพื่อจ่ายเป็นค่าปรับปรุงผิวจราจรด้วยแอสฟัลท์ติกคอนกรีต ความกว้าง 4.00 เมตร ยาว 323.00 เมตร หนา 4 เซนติเมตร หรือมีพื้นที่ผิวจราจรไม่น้อยกว่า 1,270.00 ตารางเมตร รายละเอียดตามประมาณการงานก่อสร้างและตามแบบแปลนที่เทศบาลเมืองมหาสารคามกำหนด	451,000 (งบเทศบาล)	ภายในเขตเทศบาล	สำนักช่าง	←	—	→										ธันวาคม 2567

แบบ ผด.02

1. ยุทธศาสตร์ที่ 3 พัฒนาโครงสร้างพื้นฐานและอนุรักษ์สิ่งแวดล้อมให้เอื้อต่อการอยู่อาศัย การคมนาคม การประกอบอาชีพ

1.2 แผนงานอุตสาหกรรมและการโยธา

1.2.1 งานก่อสร้าง

ที่	โครงการ	รายละเอียดของกิจกรรมที่เกิดขึ้นจากโครงการ	งบประมาณ (บาท)	สถานที่ดำเนินการ	หน่วยงานรับผิดชอบหลัก	พ.ศ.2567			พ.ศ.2568									ดำเนินการแล้วเสร็จ
						ต.ค.	พ.ย.	ธ.ค.	ม.ค.	ก.พ.	มี.ค.	เม.ย.	พ.ค.	มิ.ย.	ก.ค.	ส.ค.	ก.ย.	
14	โครงการปรับปรุงผิวจราจรด้วยแอสฟัลท์ติกคอนกรีต ถนนศรีมหาสารคาม ซอย 9	เพื่อจ่ายเป็นค่าปรับปรุงผิวจราจรด้วยแอสฟัลท์ติกคอนกรีต ความกว้าง 3.50 - 4.30 เมตร ยาว 180.00 เมตร หนา 4 เซนติเมตร หรือมีพื้นที่ผิวจราจรไม่น้อยกว่า 680.00 ตารางเมตร รายละเอียดตามประมาณการงานก่อสร้างและตามแบบแปลนที่เทศบาลเมืองมหาสารคามกำหนด	242,000 (งบเทศบาล)	ภายในเขตเทศบาล	สำนักช่าง	↔	↔	↔										ธันวาคม 2567
15	โครงการปรับปรุงผิวจราจรด้วยแอสฟัลท์ติกคอนกรีต ถนนศรีมหาสารคาม ซอย 9/1	เพื่อจ่ายเป็นค่าปรับปรุงผิวจราจรด้วยแอสฟัลท์ติกคอนกรีต ความกว้าง 4.00 เมตร ยาว 270.00 เมตร หนา 4 เซนติเมตร หรือมีพื้นที่ผิวจราจรไม่น้อยกว่า 1,040.00 ตารางเมตร รายละเอียดตามประมาณการงานก่อสร้างและตามแบบแปลนที่เทศบาลเมืองมหาสารคามกำหนด	370,000 (งบเทศบาล)	ภายในเขตเทศบาล	สำนักช่าง	↔	↔	↔										ธันวาคม 2567

แบบ ผด.02

1. ยุทธศาสตร์ที่ 3 พัฒนาโครงสร้างพื้นฐานและอนุรักษ์สิ่งแวดล้อมให้เอื้อต่อการอยู่อาศัย การคมนาคม การประกอบอาชีพ

1.2 แผนงานอุตสาหกรรมและการโยธา

1.2.1 งานก่อสร้าง

ที่	โครงการ	รายละเอียดของกิจกรรมที่เกิดขึ้นจากโครงการ	งบประมาณ (บาท)	สถานที่ดำเนินการ	หน่วยงานรับผิดชอบหลัก	พ.ศ.2567			พ.ศ.2568									ดำเนินการแล้วเสร็จ
						ต.ค.	พ.ย.	ธ.ค.	ม.ค.	ก.พ.	มี.ค.	เม.ย.	พ.ค.	มิ.ย.	ก.ค.	ส.ค.	ก.ย.	
16	โครงการปรับปรุงผิวจราจรด้วยแอสฟัลท์ติกคอนกรีต ถนนนครสวรรค์ ซอย 64	เพื่อจ่ายเป็นค่าก่อสร้างถนนแอสฟัลท์ติกคอนกรีต กว้าง 2.50 - 3.50 เมตร ยาว 180.00 เมตร หนา 3.0 เซนติเมตร พื้นที่ไม่น้อยกว่า 510.00 ตารางเมตร รายละเอียดตามประมาณการงานก่อสร้างและตามแบบแปลนที่เทศบาลเมืองมหาสารคามกำหนด	153,000 (งบเทศบาล)	ภายในเขตเทศบาล	สำนักช่าง	←	—	→										ธันวาคม 2567
17	โครงการปรับปรุงผิวถนนแอสฟัลท์ติกคอนกรีต ถนนศรีมหาสารคาม ซอย 2	เพื่อจ่ายเป็นค่าปรับปรุงผิวจราจรด้วยแอสฟัลท์ติกคอนกรีต ขนาดกว้าง 4 เมตร ยาว 316.00 เมตร หนา 3.0 เซนติเมตร หรือมีพื้นที่ไม่น้อยกว่า 1,264 ตารางเมตร พร้อมขยายผิว ค.ส.ล. ไม่น้อยกว่า 238 ตารางเมตร รายละเอียดตามประมาณการงานก่อสร้างและตามแบบแปลนที่เทศบาลเมืองมหาสารคามกำหนด	505,000 (งบเทศบาล)	ภายในเขตเทศบาล	สำนักช่าง	←	—	→										ธันวาคม 2567

แบบ ผด.02

1. ยุทธศาสตร์ที่ 3 พัฒนาโครงสร้างพื้นฐานและอนุรักษ์สิ่งแวดล้อมให้เอื้อต่อการอยู่อาศัย การคมนาคม การประกอบอาชีพ

1.2 แผนงานอุตสาหกรรมและการโยธา

1.2.1 งานก่อสร้าง

ที่	โครงการ	รายละเอียดของกิจกรรมที่เกิดขึ้นจากโครงการ	งบประมาณ (บาท)	สถานที่ดำเนินการ	หน่วยงานรับผิดชอบหลัก	พ.ศ.2567			พ.ศ.2568									ดำเนินการแล้วเสร็จ
						ต.ค.	พ.ย.	ธ.ค.	ม.ค.	ก.พ.	มี.ค.	เม.ย.	พ.ค.	มิ.ย.	ก.ค.	ส.ค.	ก.ย.	
18	โครงการปรับปรุงผิวถนนแอสฟัลท์ติกคอนกรีต พร้อมก่อสร้างถนน ค.ส.ล. ถนนนครสวรรค์ ซอย 60/2 (ข้างบ้านประธานชุมชนอุทัยทิศ 3)	เพื่อจ่ายเป็นค่าปรับปรุงผิวถนนแอสฟัลท์ติกคอนกรีต กว้าง 3 - 3.50 เมตร ยาว 125.00 เมตร หนา 3.0 เซนติเมตร พื้นที่ไม่น้อยกว่า 400.00 ตารางเมตร พร้อมก่อสร้างถนน ค.ส.ล. กว้าง 3 เมตร ยาว 20.00 เมตร พื้นที่ ค.ส.ล. ไม่น้อยกว่า 60.00 ตารางเมตร รายละเอียดตามประมาณการงานก่อสร้างและตามแบบแปลนที่เทศบาลเมืองมหาสารคามกำหนด	155,000 (งบเทศบาล)	ภายในเขตเทศบาล	สำนักช่าง	←	—	→										ธันวาคม 2567
19	โครงการปรับปรุงเลนจักรยานและเลนวิ่ง ถนนสาย จ.5 (ถึงสุดเขตเทศบาลเมืองมหาสารคาม)	เพื่อจ่ายเป็นค่าปรับปรุงและซ่อมแซมเลนจักรยานและเลนวิ่ง ความยาวทั้งสองฝั่งไม่น้อยกว่า 2,599.60 เมตร พื้นที่ทาสีรวมไม่น้อยกว่า 4,160.66 ตารางเมตร และดำเนินการปรับปรุงหรือซ่อมแซมเลนวิ่งเลนวิ่ง ความยาวทั้งสองฝั่งไม่น้อยกว่า 2,599.60 เมตร และซ่อมแซมปรับปรุง	1,707,000 (งบเทศบาล)	ภายในเขตเทศบาล	สำนักช่าง				←	—	—	—	—	→				มิถุนายน 2568

แบบ ผด.02

1. ยุทธศาสตร์ที่ 3 พัฒนาโครงสร้างพื้นฐานและอนุรักษ์สิ่งแวดล้อมให้เอื้อต่อการอยู่อาศัย การคมนาคม การประกอบอาชีพ

1.2 แผนงานอุตสาหกรรมและการโยธา

1.2.1 งานก่อสร้าง

ที่	โครงการ	รายละเอียดของกิจกรรมที่เกิดขึ้นจากโครงการ	งบประมาณ (บาท)	สถานที่ดำเนินการ	หน่วยงานรับผิดชอบหลัก	พ.ศ.2567			พ.ศ.2568									ดำเนินการแล้วเสร็จ
						ต.ค.	พ.ย.	ธ.ค.	ม.ค.	ก.พ.	มี.ค.	เม.ย.	พ.ค.	มิ.ย.	ก.ค.	ส.ค.	ก.ย.	
	โครงการปรับปรุงเลนจักรยานและเลนวิ่ง ถนนสาย จ.5 (ถึงสุดเขตเทศบาลเมืองมหาสารคาม) (ต่อ)	เฉพาะพื้นที่ที่เกิดความชำรุดเสียหายไม่น้อยกว่า 168 ตารางเมตร รายละเอียดตามประมาณการงานก่อสร้างและตามแบบแปลนที่เทศบาลเมืองมหาสารคามกำหนด																
รวม	19 โครงการ		12,142,600															

แบบ ผด.02

จำนวนโครงการพัฒนาท้องถิ่น กิจกรรมและงบประมาณ

แผนการดำเนินงาน ประจำปีงบประมาณ พ.ศ.2568

เทศบาลเมืองมหาสารคาม อำเภอเมืองมหาสารคาม จังหวัดมหาสารคาม

2. ยุทธศาสตร์ที่ 6 พัฒนาเทศบาลให้เป็นองค์กรท้องถิ่นที่บุคลากรมีสมรรถนะสูงพร้อมต่อการให้บริการ มีนวัตกรรมและมีธรรมาภิบาล

2.1 แผนงานอุตสาหกรรมและการโยธา

2.1.1 งานก่อสร้าง

ที่	โครงการ	รายละเอียดของกิจกรรมที่เกิดขึ้นจากโครงการ	งบประมาณ (บาท)	สถานที่ดำเนินการ	หน่วยงานรับผิดชอบหลัก	พ.ศ.2567			พ.ศ.2568									ดำเนินการแล้วเสร็จ
						ต.ค.	พ.ย.	ธ.ค.	ม.ค.	ก.พ.	มี.ค.	เม.ย.	พ.ค.	มิ.ย.	ก.ค.	ส.ค.	ก.ย.	
1	โครงการจ้างเหมาบุคคลภายนอกปฏิบัติงานเทศบาลเมืองมหาสารคาม	เพื่อจ่ายเป็นค่าใช้จ่ายในการดำเนินโครงการจ้างเหมาบุคคลภายนอกปฏิบัติงานเทศบาลเมืองมหาสารคาม 1) เจ้าหน้าที่ปฏิบัติงานด้านผู้ช่วยนักผังเมือง (จำนวน 1 อัตรา จำนวน 12 เดือน ๆ ละ 12,000 บาท เป็นเงิน 144,000) 2) เจ้าหน้าที่ปฏิบัติงานด้านผู้ช่วยสถาปนิก(จำนวน 1 อัตรา จำนวน 12 เดือนๆ ละ 12,000 บาท เป็นเงิน 144,000 บาท)	288,000 (งบเทศบาล)	ภายในเขตเทศบาล	สำนักช่าง	←											→	12 เดือน
รวม	**1 โครงการ**		**288,000**															

แบบ ผด.02

จำนวนโครงการพัฒนาท้องถิ่น กิจกรรมและงบประมาณ

แผนการดำเนินงาน ประจำปีงบประมาณ พ.ศ.2568

เทศบาลเมืองมหาสารคาม อำเภอเมืองมหาสารคาม จังหวัดมหาสารคาม

1. ยุทธศาสตร์ที่ 3 พัฒนาโครงสร้างพื้นฐานและอนุรักษ์สิ่งแวดล้อมให้เอื้อต่อการอยู่อาศัย การคมนาคม การประกอบอาชีพ

1.1 แผนงานเคหะและชุมชน

1.1.1 งานบำบัดน้ำเสีย

ครุภัณฑ์งานบ้านงานครัว

ที่	โครงการ	รายละเอียดของกิจกรรมที่เกิดขึ้นจากโครงการ	งบประมาณ (บาท)	สถานที่ดำเนินการ	หน่วยงานรับผิดชอบหลัก	พ.ศ.2567			พ.ศ.2568									ดำเนินการแล้วเสร็จ
						ต.ค.	พ.ย.	ธ.ค.	ม.ค.	ก.พ.	มี.ค.	เม.ย.	พ.ค.	มิ.ย.	ก.ค.	ส.ค.	ก.ย.	
1	เครื่องตัดหญ้าแบบล้อจักรยาน	เพื่อจ่ายเป็นค่าจัดซื้อเครื่องตัดหญ้าแบบล้อจักรยาน จำนวน 1 เครื่อง (ตามบัญชีราคามาตรฐานครุภัณฑ์ สำนักงบประมาณ ฉบับเดือนธันวาคม 2566)	12,000 (งบเทศบาล)	ภายในเขตเทศบาล	สำนักช่าง	←	—	→										ธันวาคม 2567
รวม	**1 โครงการ**		**12,000**															

แบบ ผด.02

จำนวนโครงการพัฒนาท้องถิ่น กิจกรรมและงบประมาณ

แผนการดำเนินงาน ประจำปีงบประมาณ พ.ศ.2568

เทศบาลเมืองมหาสารคาม อำเภอเมืองมหาสารคาม จังหวัดมหาสารคาม

1. ยุทธศาสตร์ที่ 3 พัฒนาโครงสร้างพื้นฐานและอนุรักษ์สิ่งแวดล้อมให้เอื้อต่อการอยู่อาศัย การคมนาคม การประกอบอาชีพ

1.1 แผนงานเคหะและชุมชน

1.1.1 งานบำบัดน้ำเสีย

ครุภัณฑ์อื่น

ที่	โครงการ	รายละเอียดของกิจกรรมที่เกิดขึ้นจากโครงการ	งบประมาณ (บาท)	สถานที่ดำเนินการ	หน่วยงานรับผิดชอบหลัก	พ.ศ.2567			พ.ศ.2568									ดำเนินการแล้วเสร็จ
						ต.ค.	พ.ย.	ธ.ค.	ม.ค.	ก.พ.	มี.ค.	เม.ย.	พ.ค.	มิ.ย.	ก.ค.	ส.ค.	ก.ย.	
1	เครื่องวัดอัตราการไหลของน้ำเสียชุมชน (Flow meter) พร้อมติดตั้ง	เพื่อจ่ายเป็นค่าจัดซื้อเครื่องวัดอัตราการไหลของน้ำเสียชุมชน (Flow meter) พร้อมติดตั้ง รายละเอียด ดังนี้ - สำหรับท่อรวบรวมน้ำเสียขนาด 16 นิ้ว และหน้าจอแสดงผล - พร้อมติดตั้ง จำนวน 1 ชุด (ตามราคาท้องถิ่น)	700,000 (งบเทศบาล)	ภายในเขตเทศบาล	สำนักช่าง	←	—	→										ธันวาคม 2567
รวม	**1 โครงการ**		**700,000**															

แบบ ผด.02

จำนวนโครงการพัฒนาท้องถิ่น กิจกรรมและงบประมาณ

แผนการดำเนินงาน ประจำปีงบประมาณ พ.ศ.2568

เทศบาลเมืองมหาสารคาม อำเภอเมืองมหาสารคาม จังหวัดมหาสารคาม

2. ยุทธศาสตร์ที่ 6 พัฒนาเทศบาลให้เป็นองค์กรท้องถิ่นที่บุคลากรมีสมรรถนะสูงพร้อมต่อการให้บริการ มีนวัตกรรมและมีธรรมาภิบาล

2.1 แผนงานเคหะและชุมชน

2.1.1 งานสวนสาธารณะ

ครุภัณฑ์การเกษตร

ที่	โครงการ	รายละเอียดของกิจกรรมที่เกิดขึ้นจากโครงการ	งบประมาณ (บาท)	สถานที่ดำเนินการ	หน่วยงานรับผิดชอบหลัก	พ.ศ.2567			พ.ศ.2568									ดำเนินการแล้วเสร็จ
						ต.ค.	พ.ย.	ธ.ค.	ม.ค.	ก.พ.	มี.ค.	เม.ย.	พ.ค.	มิ.ย.	ก.ค.	ส.ค.	ก.ย.	
1	เลื่อยโซ่ยนต์	เพื่อจ่ายเป็นค่าจัดซื้อเลื่อยโซ่ยนต์ รายละเอียด ดังนี้ - ขนาด 11.5 นิ้ว - ความจุกระบอกสูบ 46 ซีซี - ความเร็ว 11,800 รอบ/นาที จำนวน 1 เครื่อง (ตามราคาท้องถิ่น)	7,000 (งบเทศบาล)	ภายในเขตเทศบาล	สำนักช่าง	←	→											ธันวาคม 2567
รวม	**1 โครงการ**		**7,000**															

แบบ ผด.02

จำนวนโครงการพัฒนาท้องถิ่น กิจกรรมและงบประมาณ

แผนการดำเนินงาน ประจำปีงบประมาณ พ.ศ.2568

เทศบาลเมืองมหาสารคาม อำเภอเมืองมหาสารคาม จังหวัดมหาสารคาม

2. ยุทธศาสตร์ที่ 6 พัฒนาเทศบาลให้เป็นองค์กรท้องถิ่นที่บุคลากรมีสมรรถนะสูงพร้อมต่อการให้บริการ มีนวัตกรรมและมีธรรมาภิบาล

2.1 แผนงานเคหะและชุมชน

2.1.1 งานสวนสาธารณะ

ครุภัณฑ์อื่น

ที่	โครงการ	รายละเอียดของกิจกรรมที่เกิดขึ้นจากโครงการ	งบประมาณ (บาท)	สถานที่ดำเนินการ	หน่วยงานรับผิดชอบหลัก	พ.ศ.2567			พ.ศ.2568									ดำเนินการแล้วเสร็จ
						ต.ค.	พ.ย.	ธ.ค.	ม.ค.	ก.พ.	มี.ค.	เม.ย.	พ.ค.	มิ.ย.	ก.ค.	ส.ค.	ก.ย.	
1	อุปกรณ์วัดความสูงของต้นไม้ (Haga Altimeter)	เพื่อจ่ายเป็นค่าจัดซื้ออุปกรณ์วัดความสูงของต้นไม้ (Haga Altimeter) รายละเอียด ดังนี้ - ตัวมาตราส่วนเส้นฐานสามารถปรับค่าได้ - ความยาวของเส้นฐานสามารถปรับได้โดยมีเกลียวสำหรับปรับหมุน - ความสูงสามารถหาได้จากองศาของตัวเครื่องกับยอดต้นไม้ - สามารถหาความยาวได้ตั้งแต่ 15,20,25 หรือ 30 ม.	33,800 (งบเทศบาล)	ภายในเขตเทศบาล	สำนักช่าง	←	—	→										ธันวาคม 2567
รวม	**1 โครงการ**		**33,800**															

แบบ ผด.02

จำนวนโครงการพัฒนาท้องถิ่น กิจกรรมและงบประมาณ

แผนการดำเนินงาน ประจำปีงบประมาณ พ.ศ.2568

เทศบาลเมืองมหาสารคาม อำเภอเมืองมหาสารคาม จังหวัดมหาสารคาม

2. ยุทธศาสตร์ที่ 6 พัฒนาเทศบาลให้เป็นองค์กรท้องถิ่นที่บุคลากรมีสมรรถนะสูงพร้อมต่อการให้บริการ มีนวัตกรรมและมีธรรมาภิบาล

2.1 แผนงานเคหะและชุมชน

2.1.2 งานกำจัดขยะมูลฝอยและสิ่งปฏิกูล

ค่าบำรุงรักษาและปรับปรุงครุภัณฑ์

ที่	โครงการ	รายละเอียดของกิจกรรมที่เกิดขึ้นจากโครงการ	งบประมาณ (บาท)	สถานที่ดำเนินการ	หน่วยงานรับผิดชอบหลัก	พ.ศ.2567			พ.ศ.2568									ดำเนินการแล้วเสร็จ
						ต.ค.	พ.ย.	ธ.ค.	ม.ค.	ก.พ.	มี.ค.	เม.ย.	พ.ค.	มิ.ย.	ก.ค.	ส.ค.	ก.ย.	
1	โครงการบำรุงรักษาและปรับปรุงครุภัณฑ์	เพื่อจ่ายเป็นค่าปรับปรุง, ติดตั้งหัวเจาะคอนกรีตพร้อมติดตั้งอุปกรณ์ ฯลฯ รถตักหน้าขุดหลัง JCB หมายเลขทะเบียน ตฒ 4886	350,000 (งบเทศบาล)	ภายในเขตเทศบาล	สำนักช่าง				←	—	—	→						เมษายน 2568
รวม	**1 โครงการ**		**350,000**															

แบบ ผด.02

จำนวนโครงการพัฒนาท้องถิ่น กิจกรรมและงบประมาณ

แผนการดำเนินงาน ประจำปีงบประมาณ พ.ศ.2568

เทศบาลเมืองมหาสารคาม อำเภอเมืองมหาสารคาม จังหวัดมหาสารคาม

2. ยุทธศาสตร์ที่ 6 พัฒนาเทศบาลให้เป็นองค์กรท้องถิ่นที่บุคลากรมีสมรรถนะสูงพร้อมต่อการให้บริการ มีนวัตกรรมและมีธรรมาภิบาล

2.2 แผนงานอุตสาหกรรมและการโยธา

2.2.1 งานบริหารทั่วไปเกี่ยวกับอุตสาหกรรมและการโยธา

ครุภัณฑ์สำนักงาน

ที่	โครงการ	รายละเอียดของกิจกรรมที่เกิดขึ้นจากโครงการ	งบประมาณ (บาท)	สถานที่ดำเนินการ	หน่วยงานรับผิดชอบหลัก	พ.ศ.2567			พ.ศ.2568									ดำเนินการแล้วเสร็จ
						ต.ค.	พ.ย.	ธ.ค.	ม.ค.	ก.พ.	มี.ค.	เม.ย.	พ.ค.	มิ.ย.	ก.ค.	ส.ค.	ก.ย.	
1	เก้าอี้ทำงาน พนักพิงกลาง	เพื่อจ่ายเป็นค่าจัดซื้อเก้าอี้ทำงาน พนักพิงกลาง รายละเอียด ดังนี้ - ขนาดกว้าง 635 x ลึก 625 x สูง 950 - 1,030 มิลลิเมตร จำนวน 4 ตัว (ตามราคาท้องถิ่น)	15,200 (งบเทศบาล)	ภายในเขตเทศบาล	สำนักช่าง	←	—	→										ธันวาคม 2567
2	เก้าอี้ทำงาน พนักพิงสูง	เพื่อจ่ายเป็นค่าจัดซื้อเก้าอี้ทำงาน พนักพิงสูง รายละเอียด ดังนี้ - ขนาดกว้าง 81 x ลึก 78 x สูง 119 ซม. จำนวน 1 ตัว (ตามราคาท้องถิ่น)	6,000 (งบเทศบาล)	ภายในเขตเทศบาล	สำนักช่าง	←	—	→										ธันวาคม 2567

แบบ ผด.02

2. ยุทธศาสตร์ที่ 6 พัฒนาเทศบาลให้เป็นองค์กรท้องถิ่นที่บุคลากรมีสมรรถนะสูงพร้อมต่อการให้บริการ มีนวัตกรรมและมีธรรมาภิบาล

2.2 แผนงานอุตสาหกรรมและการโยธา

2.2.1 งานบริหารทั่วไปเกี่ยวกับอุตสาหกรรมและการโยธา

ครุภัณฑ์สำนักงาน

ที่	โครงการ	รายละเอียดของกิจกรรมที่เกิดขึ้นจากโครงการ	งบประมาณ (บาท)	สถานที่ดำเนินการ	หน่วยงานรับผิดชอบหลัก	พ.ศ.2567			พ.ศ.2568									ดำเนินการแล้วเสร็จ
						ต.ค.	พ.ย.	ธ.ค.	ม.ค.	ก.พ.	มี.ค.	เม.ย.	พ.ค.	มิ.ย.	ก.ค.	ส.ค.	ก.ย.	
3	เก้าอี้ทำงานพนักพิงสูง	เพื่อจ่ายเป็นค่าจัดซื้อเก้าอี้ทำงานพนักพิงสูง รายละเอียด ดังนี้ - ขนาดกว้าง 64 x ลึก 70 x สูง 115 - 123 ซม. จำนวน 2 ตัว (ตามราคาท้องถิ่น)	9,000 (งบเทศบาล)	ภายในเขตเทศบาล	สำนักช่าง	↔	↔	↔										ธันวาคม 2567
รวม	**3 โครงการ**		**30,200**															

แบบ ผด.02

จำนวนโครงการพัฒนาท้องถิ่น กิจกรรมและงบประมาณ

แผนการดำเนินงาน ประจำปีงบประมาณ พ.ศ.2568

เทศบาลเมืองมหาสารคาม อำเภอเมืองมหาสารคาม จังหวัดมหาสารคาม

2. ยุทธศาสตร์ที่ 6 พัฒนาเทศบาลให้เป็นองค์กรท้องถิ่นที่บุคลากรมีสมรรถนะสูงพร้อมต่อการให้บริการ มีนวัตกรรมและมีธรรมาภิบาล

2.2 แผนงานอุตสาหกรรมและการโยธา

2.2.1 งานบริหารทั่วไปเกี่ยวกับอุตสาหกรรมและการโยธา

ครุภัณฑ์ยานพาหนะและขนส่ง

ที่	โครงการ	รายละเอียดของกิจกรรมที่เกิดขึ้นจากโครงการ	งบประมาณ (บาท)	สถานที่ดำเนินการ	หน่วยงานรับผิดชอบหลัก	พ.ศ.2567			พ.ศ.2568									ดำเนินการแล้วเสร็จ
						ต.ค.	พ.ย.	ธ.ค.	ม.ค.	ก.พ.	มี.ค.	เม.ย.	พ.ค.	มิ.ย.	ก.ค.	ส.ค.	ก.ย.	
1	รถบรรทุก (ดีเซล)	เพื่อจ่ายเป็นค่าจัดซื้อรถบรรทุก (ดีเซล) ขนาด 1 ตัน ขับเคลื่อน 2 ล้อ ปริมาตรกระบอกสูบไม่ต่ำกว่า 2,400 ซีซี หรือกำลังเครื่องยนต์สูงสุด ไม่ต่ำกว่า 110 กิโลวัตต์ แบบมีช่องด้านหลังคนขับ (cab) จำนวน 1 คัน (ตามบัญชีราคามาตรฐานครุภัณฑ์ สำนักงบประมาณ ฉบับเดือนธันวาคม 2566)	713,000 (งบเทศบาล)	ภายในเขตเทศบาล	สำนักช่าง				←	—	—	→						เมษายน 2568
2	รถบรรทุกอเนกประสงค์ ชนิด 4 ล้อ	เพื่อจ่ายเป็นค่าจัดซื้อรถบรรทุกอเนกประสงค์ ชนิด 4 ล้อ คุณลักษณะพื้นฐาน ดังนี้ - เป็นรถยนต์บรรทุกกระบะเหล็ก ชนิด 4 ล้อ - เครื่องยนต์ดีเซล ขนาดปริมาตรความจุกระบอกสูบ ไม่น้อยกว่า 2,400 ซีซี	850,000 (งบเทศบาล)	ภายในเขตเทศบาล	สำนักช่าง				←	—	—	→						เมษายน 2568

2. ยุทธศาสตร์ที่ 6 พัฒนาเทศบาลให้เป็นองค์กรท้องถิ่นที่บุคลากรมีสมรรถนะสูงพร้อมต่อการให้บริการ มีนวัตกรรมและมีธรรมาภิบาล

2.2 แผนงานอุตสาหกรรมและการโยธา

2.2.1 งานบริหารทั่วไปเกี่ยวกับอุตสาหกรรมและการโยธา

ครุภัณฑ์ยานพาหนะและขนส่ง

ที่	โครงการ	รายละเอียดของกิจกรรม ที่เกิดขึ้นจากโครงการ	งบประมาณ (บาท)	สถานที่ดำเนินการ	หน่วยงาน รับผิดชอบหลัก	พ.ศ.2567			พ.ศ.2568									ดำเนินการ แล้วเสร็จ
						ต.ค.	พ.ย.	ธ.ค.	ม.ค.	ก.พ.	มี.ค.	เม.ย.	พ.ค.	มิ.ย.	ก.ค.	ส.ค.	ก.ย.	
	รถบรรทุกอเนกประสงค์ ชนิด 4 ล้อ (ต่อ)	หรือกำลังเครื่องยนต์สูงสุด ไม่น้อยกว่า 110 กิโลวัตต์ - ตอนท้ายหลังเก๋ง ติดกระบะบรรทุก มีปริมาตร ไม่น้อยกว่า 2 ลบ.ม. จำนวน 1 คัน (ตามบัญชีราคามาตรฐานครุภัณฑ์)																
รวม	**2 โครงการ**		**1,563,000**															

แบบ ผด.02

จำนวนโครงการพัฒนาท้องถิ่น กิจกรรมและงบประมาณ

แผนการดำเนินงาน ประจำปีงบประมาณ พ.ศ.2568

เทศบาลเมืองมหาสารคาม อำเภอเมืองมหาสารคาม จังหวัดมหาสารคาม

2. ยุทธศาสตร์ที่ 6 พัฒนาเทศบาลให้เป็นองค์กรท้องถิ่นที่บุคลากรมีสมรรถนะสูงพร้อมต่อการให้บริการ มีนวัตกรรมและมีธรรมาภิบาล

2.2 แผนงานอุตสาหกรรมและการโยธา

2.2.1 งานบริหารทั่วไปเกี่ยวกับอุตสาหกรรมและการโยธา

ครุภัณฑ์ก่อสร้าง

ที่	โครงการ	รายละเอียดของกิจกรรมที่เกิดขึ้นจากโครงการ	งบประมาณ (บาท)	สถานที่ดำเนินการ	หน่วยงานรับผิดชอบหลัก	พ.ศ.2567			พ.ศ.2568									ดำเนินการแล้วเสร็จ
						ต.ค.	พ.ย.	ธ.ค.	ม.ค.	ก.พ.	มี.ค.	เม.ย.	พ.ค.	มิ.ย.	ก.ค.	ส.ค.	ก.ย.	
1	เครื่องเชื่อม Inverter	เพื่อจ่ายเป็นค่าจัดซื้อเครื่องเชื่อม Inverter รายละเอียด ดังนี้ - ขนาด 220V/160 แอมป์ - ขนาดลวดเชื่อม 2.6-4 - ความถี่กระแสไฟฟ้า 50 เฮิรตซ์ จำนวน 1 เครื่อง (ตามราคาท้องถิ่น)	19,000 (งบเทศบาล)	ภายในเขตเทศบาล	สำนักช่าง	↔	↔	↔										ธันวาคม 2567
2	เครื่องเชื่อมไฟฟ้า	เพื่อจ่ายเป็นค่าจัดซื้อเครื่องเชื่อมไฟฟ้า รายละเอียด ดังนี้ - ขนาด 500 แอมป์ - แบบ 3 เฟส - แรงดันไฟฟ้านำเข้า 380 v - กระแสไฟฟ้า 30 – 500 A	33,000 (งบเทศบาล)	ภายในเขตเทศบาล	สำนักช่าง	↔	↔	↔										ธันวาคม 2567

แบบ ผด.02

2. ยุทธศาสตร์ที่ 6 พัฒนาเทศบาลให้เป็นองค์กรท้องถิ่นที่บุคลากรมีสมรรถนะสูงพร้อมต่อการให้บริการ มีนวัตกรรมและมีธรรมาภิบาล

2.2 แผนงานอุตสาหกรรมและการโยธา

2.2.1 งานบริหารทั่วไปเกี่ยวกับอุตสาหกรรมและการโยธา

ครุภัณฑ์ก่อสร้าง

ที่	โครงการ	รายละเอียดของกิจกรรมที่เกิดขึ้นจากโครงการ	งบประมาณ (บาท)	สถานที่ดำเนินการ	หน่วยงานรับผิดชอบหลัก	พ.ศ.2567			พ.ศ.2568									ดำเนินการแล้วเสร็จ
						ต.ค.	พ.ย.	ธ.ค.	ม.ค.	ก.พ.	มี.ค.	เม.ย.	พ.ค.	มิ.ย.	ก.ค.	ส.ค.	ก.ย.	
	เครื่องเชื่อมไฟฟ้า (ต่อ)	จำนวน 1 เครื่อง (ตามราคาท้องถิ่น)																
รวม	2 โครงการ		52,000															

แบบ ผด.02

จำนวนโครงการพัฒนาท้องถิ่น กิจกรรมและงบประมาณ

แผนการดำเนินงาน ประจำปีงบประมาณ พ.ศ.2568

เทศบาลเมืองมหาสารคาม อำเภอเมืองมหาสารคาม จังหวัดมหาสารคาม

2. ยุทธศาสตร์ที่ 6 พัฒนาเทศบาลให้เป็นองค์กรท้องถิ่นที่บุคลากรมีสมรรถนะสูงพร้อมต่อการให้บริการ มีนวัตกรรมและมีธรรมาภิบาล

2.2 แผนงานอุตสาหกรรมและการโยธา

2.2.1 งานบริหารทั่วไปเกี่ยวกับอุตสาหกรรมและการโยธา

ครุภัณฑ์ไฟฟ้าและวิทยุ

ที่	โครงการ	รายละเอียดของกิจกรรมที่เกิดขึ้นจากโครงการ	งบประมาณ (บาท)	สถานที่ดำเนินการ	หน่วยงานรับผิดชอบหลัก	พ.ศ.2567			พ.ศ.2568									ดำเนินการแล้วเสร็จ
						ต.ค.	พ.ย.	ธ.ค.	ม.ค.	ก.พ.	มี.ค.	เม.ย.	พ.ค.	มิ.ย.	ก.ค.	ส.ค.	ก.ย.	
1	เครื่องแปลงไฟฟ้า Inverter	เพื่อจ่ายเป็นค่าจัดซื้อเครื่องแปลงไฟฟ้า Inverter รายละเอียด ดังนี้ - ขนาด 5,000 วัตต์ - แปลงไฟ 12V, 24V, 220V จำนวน 1 เครื่อง (ตามราคาท้องถิ่น)	9,000 (งบเทศบาล)	ภายในเขตเทศบาล	สำนักช่าง	←	—	→										ธันวาคม 2567
2	ชุดโคมไฟสัญญาณจราจร ชนิด 3 ดวงโคม	เพื่อจ่ายเป็นค่าจัดซื้อชุดโคมไฟสัญญาณจราจร ชนิด 3 ดวงโคม รายละเอียด ดังนี้ - ชุดโคมไฟสัญญาณจราจร ขนาด 300 มม. - ชนิด 3 ดวงโคม (แดงเต็มดวง, เหลืองเต็มดวง,เขียวเต็มดวง) - สีเหลืองเต็มดวงพร้อมเลขนับเวลาถอยหลังภายในโคมไฟจราจร	320,000 (งบเทศบาล)	ภายในเขตเทศบาล	สำนักช่าง	←	—	→										ธันวาคม 2567

2. ยุทธศาสตร์ที่ 6 พัฒนาเทศบาลให้เป็นองค์กรท้องถิ่นที่บุคลากรมีสมรรถนะสูงพร้อมต่อการให้บริการ มีนวัตกรรมและมีธรรมาภิบาล

2.2 แผนงานอุตสาหกรรมและการโยธา

2.2.1 งานบริหารทั่วไปเกี่ยวกับอุตสาหกรรมและการโยธา

ครุภัณฑ์ไฟฟ้าและวิทยุ

ที่	โครงการ	รายละเอียดของกิจกรรมที่เกิดขึ้นจากโครงการ	งบประมาณ (บาท)	สถานที่ดำเนินการ	หน่วยงานรับผิดชอบหลัก	พ.ศ.2567			พ.ศ.2568									ดำเนินการแล้วเสร็จ
						ต.ค.	พ.ย.	ธ.ค.	ม.ค.	ก.พ.	มี.ค.	เม.ย.	พ.ค.	มิ.ย.	ก.ค.	ส.ค.	ก.ย.	
	ชุดโคมไฟสัญญาณจราจร ชนิด 3 ดวงโคม (ต่อ)	- พร้อมอุปกรณ์ครบชุด จำนวน 8 ชุด (ตามราคาท้องถิ่น)																
3	ชุดโคมไฟสัญญาณจราจร ชนิด 4 ดวงโคม	เพื่อจ่ายเป็นค่าจัดซื้อชุดโคมไฟสัญญาณจราจร ชนิด 4 ดวงโคม รายละเอียด ดังนี้ - ชุดโคมไฟสัญญาณจราจร ขนาด 300 มม. - ชนิด 4 ดวงโคม (แดงเต็มดวง, เหลืองเต็มดวง, เขียวลูกศรตรง, เขียวลูกศรเลี้ยวขวา) รูปแบบตัวแอล หรืออย่างอื่นตามความเหมาะสม - สีเหลืองเต็มดวงพร้อมเลขนับถอยหลังภายในโคมไฟจราจร - พร้อมอุปกรณ์ครบชุด จำนวน 8 ชุด (ตามราคาท้องถิ่น)	340,000 (งบเทศบาล)	ภายในเขตเทศบาล	สำนักช่าง	←	—	→										ธันวาคม 2567

แบบ ผด.02

2. ยุทธศาสตร์ที่ 6 พัฒนาเทศบาลให้เป็นองค์กรท้องถิ่นที่บุคลากรมีสมรรถนะสูงพร้อมต่อการให้บริการ มีนวัตกรรมและมีธรรมาภิบาล

2.2 แผนงานอุตสาหกรรมและการโยธา

2.2.1 งานบริหารทั่วไปเกี่ยวกับอุตสาหกรรมและการโยธา

ครุภัณฑ์ไฟฟ้าและวิทยุ

ที่	โครงการ	รายละเอียดของกิจกรรมที่เกิดขึ้นจากโครงการ	งบประมาณ (บาท)	สถานที่ดำเนินการ	หน่วยงานรับผิดชอบหลัก	พ.ศ.2567			พ.ศ.2568									ดำเนินการแล้วเสร็จ
						ต.ค.	พ.ย.	ธ.ค.	ม.ค.	ก.พ.	มี.ค.	เม.ย.	พ.ค.	มิ.ย.	ก.ค.	ส.ค.	ก.ย.	
4	ตู้ควบคุมสัญญาณไฟจราจร	เพื่อจ่ายเป็นค่าจัดซื้อตู้ควบคุมสัญญาณไฟจราจร รายละเอียด ดังนี้ - ตู้ควบคุมสัญญาณไฟจราจร VA 8 จังหวะ - เมนูภาษาไทยและอังกฤษ (สองภาษา) - ควบคุมด้วย chip MCU Ver.2023 - คุณภาพสูงระบบเสียงภาษาไทย จำนวน 2 ชุด (ตามราคาท้องถิ่น)	320,000 (งบเทศบาล)	ภายในเขตเทศบาล	สำนักช่าง	↔												ธันวาคม 2567
รวม	**4 โครงการ**		**989,000**															

แบบ ผด.02

จำนวนโครงการพัฒนาท้องถิ่น กิจกรรมและงบประมาณ

แผนการดำเนินงาน ประจำปีงบประมาณ พ.ศ.2568

เทศบาลเมืองมหาสารคาม อำเภอเมืองมหาสารคาม จังหวัดมหาสารคาม

2. ยุทธศาสตร์ที่ 6 พัฒนาเทศบาลให้เป็นองค์กรท้องถิ่นที่บุคลากรมีสมรรถนะสูงพร้อมต่อการให้บริการ มีนวัตกรรมและมีธรรมาภิบาล

2.2 แผนงานอุตสาหกรรมและการโยธา

2.2.1 งานบริหารทั่วไปเกี่ยวกับอุตสาหกรรมและการโยธา

ครุภัณฑ์โฆษณาและเผยแพร่

ที่	โครงการ	รายละเอียดของกิจกรรมที่เกิดขึ้นจากโครงการ	งบประมาณ (บาท)	สถานที่ดำเนินการ	หน่วยงานรับผิดชอบหลัก	พ.ศ.2567			พ.ศ.2568									ดำเนินการแล้วเสร็จ
						ต.ค.	พ.ย.	ธ.ค.	ม.ค.	ก.พ.	มี.ค.	เม.ย.	พ.ค.	มิ.ย.	ก.ค.	ส.ค.	ก.ย.	
1	เครื่องบินโดรน	เพื่อจ่ายเป็นค่าจัดซื้อเครื่องบินโดรน (Drone) รายละเอียด ดังนี้ - เป็นโดรนแบบปีกใบพัด ไม่น้อยกว่า 4 ใบพัด - กล้องมุมกว้าง Wide ขนาด 4/3 CMOS เซ็นเซอร์, 20 MP รองรับการถ่ายต่อเนื่องความเร็วสูงถึง 0.7 วินาทีต่อการถ่าย - บันทึกภาพวิดีโอ ไม่น้อยกว่า 4K กล้องซูมสูงสุด 12MP จำนวน 1 ชุด (ตามราคาท้องถิ่น)	200,000 (งบเทศบาล)	ภายในเขตเทศบาล	สำนักช่าง	←	—	→										ธันวาคม 2567

แบบ ผด.02

2. ยุทธศาสตร์ที่ 6 พัฒนาเทศบาลให้เป็นองค์กรท้องถิ่นที่บุคลากรมีสมรรถนะสูงพร้อมต่อการให้บริการ มีนวัตกรรมและมีธรรมาภิบาล

2.2 แผนงานอุตสาหกรรมและการโยธา

2.2.1 งานบริหารทั่วไปเกี่ยวกับอุตสาหกรรมและการโยธา

ครุภัณฑ์โฆษณาและเผยแพร่

ที่	โครงการ	รายละเอียดของกิจกรรมที่เกิดขึ้นจากโครงการ	งบประมาณ (บาท)	สถานที่ดำเนินการ	หน่วยงานรับผิดชอบหลัก	พ.ศ.2567			พ.ศ.2568									ดำเนินการแล้วเสร็จ
						ต.ค.	พ.ย.	ธ.ค.	ม.ค.	ก.พ.	มี.ค.	เม.ย.	พ.ค.	มิ.ย.	ก.ค.	ส.ค.	ก.ย.	
2	เครื่องโปรเจคเตอร์ 4k wifi	เพื่อจ่ายเป็นค่าจัดซื้อเครื่องโปรเจคเตอร์ 4k wifi รายละเอียด ดังนี้ - ความละเอียด 1,920 x 1,060 p - ความสว่างไม่น้อยกว่า 2,400 ลูเมน - ขนาดภาพสูงสุดไม่น้อยกว่า 84 นิ้ว - พร้อมขาตั้งโปรเจคเตอร์ และจอโปรเจคเตอร์ ขนาด 84 นิ้ว จำนวน 1 เครื่อง (ตามราคาท้องถิ่น)	13,000 (งบเทศบาล)	ภายในเขตเทศบาล	สำนักช่าง	↔												ธันวาคม 2567
รวม	**2 โครงการ**		**213,000**															

แบบ ผด.02

จำนวนโครงการพัฒนาท้องถิ่น กิจกรรมและงบประมาณ

แผนการดำเนินงาน ประจำปีงบประมาณ พ.ศ.2568

เทศบาลเมืองมหาสารคาม อำเภอเมืองมหาสารคาม จังหวัดมหาสารคาม

2. ยุทธศาสตร์ที่ 6 พัฒนาเทศบาลให้เป็นองค์กรท้องถิ่นที่บุคลากรมีสมรรถนะสูงพร้อมต่อการให้บริการ มีนวัตกรรมและมีธรรมาภิบาล

2.2 แผนงานอุตสาหกรรมและการโยธา

2.2.1 งานบริหารทั่วไปเกี่ยวกับอุตสาหกรรมและการโยธา

ครุภัณฑ์โรงงาน

ที่	โครงการ	รายละเอียดของกิจกรรมที่เกิดขึ้นจากโครงการ	งบประมาณ (บาท)	สถานที่ดำเนินการ	หน่วยงานรับผิดชอบหลัก	พ.ศ.2567			พ.ศ.2568									ดำเนินการแล้วเสร็จ
						ต.ค.	พ.ย.	ธ.ค.	ม.ค.	ก.พ.	มี.ค.	เม.ย.	พ.ค.	มิ.ย.	ก.ค.	ส.ค.	ก.ย.	
1	เครื่องเจีย/ตัด แบบมือถือ	เพื่อจ่ายเป็นค่าจัดซื้อเครื่องเจีย/ตัด แบบมือถือ ขนาด 5 นิ้ว จำนวน 2 เครื่อง (ตามบัญชีราคามาตรฐานครุภัณฑ์ สำนักงบประมาณ ฉบับเดือนธันวาคม 2566)	10,600 (งบเทศบาล)	ภายในเขตเทศบาล	สำนักช่าง	↔	↔	↔										ธันวาคม 2567
2	เครื่องเจีย/ตัดแบบมือถือ	เพื่อจ่ายเป็นค่าจัดซื้อเครื่องเจีย/ตัด แบบมือถือ ขนาด 5 นิ้ว จำนวน 1 เครื่อง (ตามบัญชีราคามาตรฐานครุภัณฑ์ สำนักงบประมาณ ฉบับเดือนธันวาคม 2566)	5,500 (งบเทศบาล)	ภายในเขตเทศบาล	สำนักช่าง	↔	↔	↔										ธันวาคม 2567

2. ยุทธศาสตร์ที่ 6 พัฒนาเทศบาลให้เป็นองค์กรท้องถิ่นที่บุคลากรมีสมรรถนะสูงพร้อมต่อการให้บริการ มีนวัตกรรมและมีธรรมาภิบาล

2.2 แผนงานอุตสาหกรรมและการโยธา

2.2.1 งานบริหารทั่วไปเกี่ยวกับอุตสาหกรรมและการโยธา

ครุภัณฑ์โรงงาน

ที่	โครงการ	รายละเอียดของกิจกรรมที่เกิดขึ้นจากโครงการ	งบประมาณ (บาท)	สถานที่ดำเนินการ	หน่วยงานรับผิดชอบหลัก	พ.ศ.2567			พ.ศ.2568									ดำเนินการแล้วเสร็จ
						ต.ค.	พ.ย.	ธ.ค.	ม.ค.	ก.พ.	มี.ค.	เม.ย.	พ.ค.	มิ.ย.	ก.ค.	ส.ค.	ก.ย.	
3	เครื่องตัดไฟเบอร์	เพื่อจ่ายเป็นค่าจัดซื้อเครื่องตัดไฟเบอร์ รายละเอียด ดังนี้ - รองรับแผ่นตัด ขนาดเส้นผ่าศูนย์กลาง 14 นิ้ว - กำลังไฟฟ้า 2,000 วัตต์ - ความเร็วรอบตัวเครื่อง RPM 3,800 จำนวน 2 เครื่อง (ตามราคาท้องถิ่น)	17,000 (งบเทศบาล)	ภายในเขตเทศบาล	สำนักช่าง	↔	↔	↔										ธันวาคม 2567
4	ตู้ชาร์ตแบตเตอรี่	เพื่อจ่ายเป็นค่าจัดซื้อตู้ชาร์ตแบตเตอรี่ รายละเอียด ดังนี้ - ใช้ได้ทั้งแบตน้ำและแบตแห้ง - คอยส์ทองแดงแท้ 100% - แรงไฟเข้า 120V – 240V/50-60 Hz - แรงไฟออก 6V, 12V, 24V, 36V, 48V, 60V จำนวน 1 เครื่อง (ตามราคาท้องถิ่น)	6,000 (งบเทศบาล)	ภายในเขตเทศบาล	สำนักช่าง	↔	↔	↔										ธันวาคม 2567

แบบ ผด.02

2. ยุทธศาสตร์ที่ 6 พัฒนาเทศบาลให้เป็นองค์กรท้องถิ่นที่บุคลากรมีสมรรถนะสูงพร้อมต่อการให้บริการ มีนวัตกรรมและมีธรรมาภิบาล

2.2 แผนงานอุตสาหกรรมและการโยธา

2.2.1 งานบริหารทั่วไปเกี่ยวกับอุตสาหกรรมและการโยธา

ครุภัณฑ์โรงงาน

ที่	โครงการ	รายละเอียดของกิจกรรมที่เกิดขึ้นจากโครงการ	งบประมาณ (บาท)	สถานที่ดำเนินการ	หน่วยงานรับผิดชอบหลัก	พ.ศ.2567			พ.ศ.2568									ดำเนินการแล้วเสร็จ
						ต.ค.	พ.ย.	ธ.ค.	ม.ค.	ก.พ.	มี.ค.	เม.ย.	พ.ค.	มิ.ย.	ก.ค.	ส.ค.	ก.ย.	
5	แม่แรงตะเฆ่	เพื่อจ่ายเป็นค่าจัดซื้อแม่แรงตะเฆ่ ขนาด 3 ตัน จำนวน 1 เครื่อง (ตามบัญชีราคามาตรฐานครุภัณฑ์ สำนักงบประมาณ ฉบับเดือนธันวาคม 2566)	14,500 (งบเทศบาล)	ภายในเขตเทศบาล	สำนักช่าง	↔	↔	↔										ธันวาคม 2567
6	สว่านไฟฟ้า	เพื่อจ่ายเป็นค่าจัดซื้อสว่านไฟฟ้า รายละเอียด ดังนี้ - กำลังไฟฟ้า 650 วัตต์ - ขนาดของหัวจับดอก ต่ำสุด/สูงสุด 1.5 – 13 มม. - ความเร็วรอบขณะเดินเครื่องเปล่า (เกียร์ 1) 0 – 3,150 รอบ/นาที จำนวน 1 เครื่อง (ตามราคาท้องถิ่น)	5,000 (งบเทศบาล)	ภายในเขตเทศบาล	สำนักช่าง	↔	↔	↔										ธันวาคม 2567
รวม	**6 โครงการ**		**58,600**															

แบบ ผด.02

จำนวนโครงการพัฒนาท้องถิ่น กิจกรรมและงบประมาณ

แผนการดำเนินงาน ประจำปีงบประมาณ พ.ศ.2568

เทศบาลเมืองมหาสารคาม อำเภอเมืองมหาสารคาม จังหวัดมหาสารคาม

2. ยุทธศาสตร์ที่ 6 พัฒนาเทศบาลให้เป็นองค์กรท้องถิ่นที่บุคลากรมีสมรรถนะสูงพร้อมต่อการให้บริการ มีนวัตกรรมและมีธรรมาภิบาล

2.2 แผนงานอุตสาหกรรมและการโยธา

2.2.1 งานบริหารทั่วไปเกี่ยวกับอุตสาหกรรมและการโยธา

ครุภัณฑ์คอมพิวเตอร์หรืออิเล็กทรอนิกส์

ที่	โครงการ	รายละเอียดของกิจกรรมที่เกิดขึ้นจากโครงการ	งบประมาณ (บาท)	สถานที่ดำเนินการ	หน่วยงานรับผิดชอบหลัก	พ.ศ.2567			พ.ศ.2568									ดำเนินการแล้วเสร็จ
						ต.ค.	พ.ย.	ธ.ค.	ม.ค.	ก.พ.	มี.ค.	เม.ย.	พ.ค.	มิ.ย.	ก.ค.	ส.ค.	ก.ย.	
1	เครื่องคอมพิวเตอร์ All In One สำหรับงานสำนักงาน	เพื่อจ่ายเป็นค่าจัดซื้อเครื่องคอมพิวเตอร์ All In One สำหรับงานสำนักงาน จำนวน 1 เครื่อง (ตามเกณฑ์ราคากลางและคุณลักษณะพื้นฐานการจัดหาอุปกรณ์และระบบคอมพิวเตอร์ กระทรวงดิจิทัลเพื่อเศรษฐกิจและสังคม ฉบับเดือนมีนาคม 2566)	20,000 (งบเทศบาล)	ภายในเขตเทศบาล	สำนักช่าง	←	—	→										ธันวาคม 2567
2	เครื่องคอมพิวเตอร์สำหรับงานประมวลผลแบบที่ 2	เพื่อจ่ายเป็นค่าจัดซื้อเครื่องคอมพิวเตอร์สำหรับงานประมวลผล แบบที่ 2 (จอแสดงภาพขนาดไม่น้อยกว่า 19 นิ้ว) จำนวน 4 เครื่อง (ตามเกณฑ์ราคากลางและคุณลักษณะพื้นฐานการจัดหาอุปกรณ์และระบบคอมพิวเตอร์	128,000 (งบเทศบาล)	ภายในเขตเทศบาล	สำนักช่าง	←	—	→										ธันวาคม 2567

2. ยุทธศาสตร์ที่ 6 พัฒนาเทศบาลให้เป็นองค์กรท้องถิ่นที่บุคลากรมีสมรรถนะสูงพร้อมต่อการให้บริการ มีนวัตกรรมและมีธรรมาภิบาล

2.2 แผนงานอุตสาหกรรมและการโยธา

2.2.1 งานบริหารทั่วไปเกี่ยวกับอุตสาหกรรมและการโยธา

ครุภัณฑ์คอมพิวเตอร์หรืออิเล็กทรอนิกส์

ที่	โครงการ	รายละเอียดของกิจกรรมที่เกิดขึ้นจากโครงการ	งบประมาณ (บาท)	สถานที่ดำเนินการ	หน่วยงานรับผิดชอบหลัก	พ.ศ.2567			พ.ศ.2568									ดำเนินการแล้วเสร็จ
						ต.ค.	พ.ย.	ธ.ค.	ม.ค.	ก.พ.	มี.ค.	เม.ย.	พ.ค.	มิ.ย.	ก.ค.	ส.ค.	ก.ย.	
	เครื่องคอมพิวเตอร์สำหรับงานประมวลผล แบบที่ 2 (ต่อ)	กระทรวงดิจิทัลเพื่อเศรษฐกิจและสังคม ฉบับเดือนมีนาคม 2566)																
3	เครื่องสำรองไฟฟ้า ขนาด 1 kVA	เพื่อจ่ายเป็นค่าจัดซื้อเครื่องสำรองไฟฟ้า ขนาด 1kVA จำนวน 4 เครื่อง (ตามเกณฑ์ราคากลางและคุณลักษณะพื้นฐานการจัดหาอุปกรณ์และระบบคอมพิวเตอร์ กระทรวงดิจิทัลเพื่อเศรษฐกิจและสังคม ฉบับเดือนมีนาคม 2566)	22,800 (งบเทศบาล)	ภายในเขตเทศบาล	สำนักช่าง	←	—	→										ธันวาคม 2567
รวม	**3 โครงการ**		**170,800**															

แบบ ผด.02

จำนวนโครงการพัฒนาท้องถิ่น กิจกรรมและงบประมาณ

แผนการดำเนินงาน ประจำปีงบประมาณ พ.ศ.2568

เทศบาลเมืองมหาสารคาม อำเภอเมืองมหาสารคาม จังหวัดมหาสารคาม

2. ยุทธศาสตร์ที่ 6 พัฒนาเทศบาลให้เป็นองค์กรท้องถิ่นที่บุคลากรมีสมรรถนะสูงพร้อมต่อการให้บริการ มีนวัตกรรมและมีธรรมาภิบาล

2.2 แผนงานอุตสาหกรรมและการโยธา

2.2.1 งานบริหารทั่วไปเกี่ยวกับอุตสาหกรรมและการโยธา

ครุภัณฑ์อื่น

ที่	โครงการ	รายละเอียดของกิจกรรมที่เกิดขึ้นจากโครงการ	งบประมาณ (บาท)	สถานที่ดำเนินการ	หน่วยงานรับผิดชอบหลัก	พ.ศ.2567			พ.ศ.2568									ดำเนินการแล้วเสร็จ
						ต.ค.	พ.ย.	ธ.ค.	ม.ค.	ก.พ.	มี.ค.	เม.ย.	พ.ค.	มิ.ย.	ก.ค.	ส.ค.	ก.ย.	
1	เวทีสำเร็จรูป (อเนกประสงค์)	เพื่อจ่ายเป็นค่าจัดซื้อเวทีสำเร็จรูป (อเนกประสงค์) รายละเอียด ดังนี้ - ขนาดเวที 122 x 122 ซม. สูง 100 ซม./ชุด จำนวน 25 ชุด - ขนาดเวที 122 x 122 ซม. สูง 80 ซม./ชุด จำนวน 25 ชุด - โครงสร้างทำมาจากอลูมิเนียม - แผ่นพื้นเวที plywood อย่างดี - บันไดเหล็กสูง ขนาด 20 ซม. ,40 ซม. , 60 ซม. และ 80 ซม. จำนวนอย่างละ 2 ชุด (ตามราคาท้องถิ่น)	500,000 (งบเทศบาล)	ภายในเขตเทศบาล	สำนักช่าง	←	—	→										ธันวาคม 2567
รวม	**1 โครงการ**		**500,000**															

กองสวัสดิการสังคม

แบบ ผด.02

จำนวนโครงการพัฒนาท้องถิ่น กิจกรรมและงบประมาณ

แผนการดำเนินงาน ประจำปีงบประมาณ พ.ศ.2568

เทศบาลเมืองมหาสารคาม อำเภอเมืองมหาสารคาม จังหวัดมหาสารคาม

1. ยุทธศาสตร์ที่ 5 พัฒนาเศรษฐกิจชุมชน สร้างชุมชนให้เข้มแข็ง และสนับสนุนให้เครือข่ายทางสังคมมีส่วนร่วมในการพัฒนาเมืองในทุกมิติให้เป็นสังคมเอื้ออาทร สงบสุข

1.1 แผนงานสร้างความเข้มแข็งของชุมชน

1.1.1 งานส่งเสริมและสนับสนุนความเข้มแข็งชุมชน

ที่	โครงการ	รายละเอียดของกิจกรรมที่เกิดขึ้นจากโครงการ	งบประมาณ (บาท)	สถานที่ดำเนินการ	หน่วยงานรับผิดชอบหลัก	พ.ศ.2567			พ.ศ.2568									ดำเนินการแล้วเสร็จ
						ต.ค.	พ.ย.	ธ.ค.	ม.ค.	ก.พ.	มี.ค.	เม.ย.	พ.ค.	มิ.ย.	ก.ค.	ส.ค.	ก.ย.	
1	โครงการจัดงานวันผู้สูงอายุแห่งชาติ	เพื่อจ่ายเป็นค่าใช้จ่ายตามโครงการจัดงานวันผู้สูงอายุแห่งชาติ เช่น ค่าใช้จ่ายในการโฆษณาประชาสัมพันธ์งาน ค่าสถานที่จัดงาน ค่าเช่าหรือค่าบริการวัสดุอุปกรณ์ที่จำเป็นในการจัดงาน ค่าใช้จ่ายในการตกแต่งและจัดสถานที่ ค่าประกาศเกียรติคุณ ค่าอาหาร ค่าอาหารว่างและเครื่องดื่ม และค่าใช้จ่ายอื่น ๆ ที่จำเป็นและเกี่ยวข้องกับการดำเนินการตามโครงการนี้	100,000 (งบเทศบาล)	ภายในเขตเทศบาล	กองสวัสดิการสังคม							↔						เมษายน 2568
2	โครงการจัดงานวันพ่อ - วันแม่ดีเด่น	เพื่อจ่ายเป็นค่าใช้จ่ายตามโครงการจัดงานวันพ่อ - วันแม่ดีเด่น เช่น ค่าใช้จ่ายในการโฆษณาประชาสัมพันธ์งาน ค่าสถานที่จัดงาน ค่าเช่าหรือค่าบริการวัสดุอุปกรณ์ที่จำเป็นในการจัดงาน ค่าใช้จ่ายในการ	400,000 (งบเทศบาล)	ภายในเขตเทศบาล	กองสวัสดิการสังคม			↔							↔			สิงหาคม 2568

แบบ ผด.02

1. ยุทธศาสตร์ที่ 5 พัฒนาเศรษฐกิจชุมชน สร้างชุมชนให้เข้มแข็ง และสนับสนุนให้เครือข่ายทางสังคมมีส่วนร่วมในการพัฒนาเมืองในทุกมิติให้เป็นสังคมเอื้ออาทร สงบสุข

1.1 แผนงานสร้างความเข้มแข็งของชุมชน

1.1.1 งานส่งเสริมและสนับสนุนความเข้มแข็งชุมชน

ที่	โครงการ	รายละเอียดของกิจกรรมที่เกิดขึ้นจากโครงการ	งบประมาณ (บาท)	สถานที่ดำเนินการ	หน่วยงานรับผิดชอบหลัก	พ.ศ.2567			พ.ศ.2568									ดำเนินการแล้วเสร็จ
						ต.ค.	พ.ย.	ธ.ค.	ม.ค.	ก.พ.	มี.ค.	เม.ย.	พ.ค.	มิ.ย.	ก.ค.	ส.ค.	ก.ย.	
	โครงการจัดงานวันพ่อ - วันแม่ ดีเด่น (ต่อ)	ตกแต่งและจัดสถานที่ ค่าโล่ ค่าพิมพ์เอกสารและสิ่งพิมพ์ ค่าอาหาร ค่าอาหารว่างและเครื่องดื่ม และค่าใช้จ่ายอื่นๆ ที่จำเป็นและเกี่ยวข้องกับการดำเนินการตามโครงการนี้																
3	โครงการชุมชนน่าอยู่สู่สังคมเป็นสุข	เพื่อจ่ายเป็นค่าใช้จ่ายในโครงการชุมชนน่าอยู่ สู่สังคมเป็นสุข เช่น ค่ามหรสพ ค่าการแสดง ค่าใช้จ่ายในการโฆษณาและประชาสัมพันธ์งาน ค่าตอบแทนเจ้าหน้าที่ ค่าตอบแทนกรรมการ ค่าใช้จ่ายเกี่ยวกับสถานที่ในการจัดงาน ค่าอาหาร ค่าอาหารว่างและเครื่องดื่ม และค่าใช้จ่ายอื่นๆ ที่จำเป็นและเกี่ยวข้องกับการดำเนินการโครงการนี้	200,000 (งบเทศบาล)	ภายในเขตเทศบาล	กองสวัสดิการสังคม		←	→										สิงหาคม 2568

แบบ ผด.02

1. ยุทธศาสตร์ที่ 5 พัฒนาเศรษฐกิจชุมชน สร้างชุมชนให้เข้มแข็ง และสนับสนุนให้เครือข่ายทางสังคมมีส่วนร่วมในการพัฒนาเมืองในทุกมิติให้เป็นสังคมเอื้ออาทร สงบสุข

1.1 แผนงานสร้างความเข้มแข็งของชุมชน

1.1.1 งานส่งเสริมและสนับสนุนความเข้มแข็งชุมชน

ที่	โครงการ	รายละเอียดของกิจกรรมที่เกิดขึ้นจากโครงการ	งบประมาณ (บาท)	สถานที่ดำเนินการ	หน่วยงานรับผิดชอบหลัก	พ.ศ.2567			พ.ศ.2568									ดำเนินการแล้วเสร็จ
						ต.ค.	พ.ย.	ธ.ค.	ม.ค.	ก.พ.	มี.ค.	เม.ย.	พ.ค.	มิ.ย.	ก.ค.	ส.ค.	ก.ย.	
4	โครงการป้องกันและแก้ไขปัญหายาเสพติดในเขตเทศบาล	เพื่อจ่ายเป็นค่าใช้จ่ายตามโครงการป้องกันและแก้ไขปัญหายาเสพติดในเขตเทศบาลเมืองมหาสารคาม เช่น ค่าวัสดุ อุปกรณ์ ค่าอาหาร ค่าอาหารว่างและเครื่องดื่ม และค่าใช้จ่ายอื่นๆ ที่จำเป็นสำหรับโครงการนี้	200,000 (งบเทศบาล)	ภายในเขตเทศบาล	กองสวัสดิการสังคม			←	—	—	—	—	—	—	—	—	→	กันยายน 2568
5	โครงการฝึกอบรมคณะกรรมการชุมชน	เพื่อจ่ายเป็นค่าใช้จ่ายตามโครงการฝึกอบรมคณะกรรมการชุมชน เช่น ค่าใช้จ่ายเกี่ยวกับการใช้และการตกแต่งสถานที่ฝึกอบรม ค่าวัสดุ อุปกณ์ ค่าอาหาร ค่าอาหารว่างและเครื่องดื่ม ค่าพาหนะเดินทางไป-กลับ ค่าสมนาคุณวิทยากร และค่าใช้จ่ายอื่นที่จำเป็นสำหรับโครงการนี้	100,000 (งบเทศบาล)	ภายในเขตเทศบาล	กองสวัสดิการสังคม	←	—	—	—	—	—	—	—	—	—	—	→	กันยายน 2568

แบบ ผด.02

1. ยุทธศาสตร์ที่ 5 พัฒนาเศรษฐกิจชุมชน สร้างชุมชนให้เข้มแข็ง และสนับสนุนให้เครือข่ายทางสังคมมีส่วนร่วมในการพัฒนาเมืองในทุกมิติให้เป็นสังคมเอื้ออาทร สงบสุข

1.1 แผนงานสร้างความเข้มแข็งของชุมชน

1.1.1 งานส่งเสริมและสนับสนุนความเข้มแข็งชุมชน

ที่	โครงการ	รายละเอียดของกิจกรรมที่เกิดขึ้นจากโครงการ	งบประมาณ (บาท)	สถานที่ดำเนินการ	หน่วยงานรับผิดชอบหลัก	พ.ศ.2567			พ.ศ.2568									ดำเนินการแล้วเสร็จ
						ต.ค.	พ.ย.	ธ.ค.	ม.ค.	ก.พ.	มี.ค.	เม.ย.	พ.ค.	มิ.ย.	ก.ค.	ส.ค.	ก.ย.	
6	โครงการส่งเสริมและพัฒนาอาชีพประชาชนทั่วไป	เพื่อจ่ายเป็นค่าใช้จ่ายตามโครงการส่งเสริมและพัฒนาอาชีพประชาชนทั่วไป เช่น ค่าใช้จ่ายเกี่ยวกับการใช้และการตกแต่งสถานที่ฝึกอบรม ค่าวัสดุ อุปกณ์ ค่าอาหาร ค่าอาหารว่างและเครื่องดื่ม ค่าพาหนะเดินทางไป - กลับ และค่าใช้จ่ายอื่นที่จำเป็นสำหรับโครงการนี้	300,000 (งบเทศบาล)	ภายในเขตเทศบาล	กองสวัสดิการสังคม		↔						↔	↔				มิถุนายน 2568
7	โครงการหอพักสีขาว	เพื่อจ่ายเป็นค่าใช้จ่ายในโครงการหอพักสีขาว เช่น ค่าวัสดุอุปกรณ์ ค่าอาหาร ค่าอาหารว่างและเครื่องดื่ม ค่าพาหนะในการเดินทางเข้ารับการอบรมไป - กลับ ค่าตอบแทนวิทยากร ค่าจัดทำเอกสาร และค่าใช้จ่ายอื่นๆ ที่จำเป็นสำหรับโครงการนี้	50,000 (งบเทศบาล)	ภายในเขตเทศบาล	กองสวัสดิการสังคม								↔	↔	↔	↔	↔	กันยายน 2568

แบบ ผด.02

1. ยุทธศาสตร์ที่ 5 พัฒนาเศรษฐกิจชุมชน สร้างชุมชนให้เข้มแข็ง และสนับสนุนให้เครือข่ายทางสังคมมีส่วนร่วมในการพัฒนาเมืองในทุกมิติให้เป็นสังคมเอื้ออาทร สงบสุข

1.1 แผนงานสร้างความเข้มแข็งของชุมชน

1.1.1 งานส่งเสริมและสนับสนุนความเข้มแข็งชุมชน

ที่	โครงการ	รายละเอียดของกิจกรรมที่เกิดขึ้นจากโครงการ	งบประมาณ (บาท)	สถานที่ดำเนินการ	หน่วยงานรับผิดชอบหลัก	พ.ศ.2567			พ.ศ.2568									ดำเนินการแล้วเสร็จ
						ต.ค.	พ.ย.	ธ.ค.	ม.ค.	ก.พ.	มี.ค.	เม.ย.	พ.ค.	มิ.ย.	ก.ค.	ส.ค.	ก.ย.	
8	โครงการเงินอุดหนุนเพื่อสนับสนุนชุมชนภายในเขตเทศบาลเมืองมหาสารคาม	เพื่อจ่ายเป็นเงินอุดหนุนชุมชนในการดำเนินการตามโครงการด้านฝึกอบรมอาชีพ เช่น ค่าวัสดุ อุปกรณ์ อาหารว่างและเครื่องดื่ม หรืออื่นๆที่เกี่ยวข้องกับการดำเนินการตามโครงการ	930,000 (งบเทศบาล)	ภายในเขตเทศบาล	กองสวัสดิการสังคม				↔	↔	↔							มีนาคม 2568
รวม	**8 โครงการ**		**2,280,000**															

แบบ ผด.02

จำนวนโครงการพัฒนาท้องถิ่น กิจกรรมและงบประมาณ

แผนการดำเนินงาน ประจำปีงบประมาณ พ.ศ.2568

เทศบาลเมืองมหาสารคาม อำเภอเมืองมหาสารคาม จังหวัดมหาสารคาม

1. ยุทธศาสตร์ที่ 5 พัฒนาเศรษฐกิจชุมชน สร้างชุมชนให้เข้มแข็ง และสนับสนุนให้เครือข่ายทางสังคมมีส่วนร่วมในการพัฒนาเมืองในทุกมิติให้เป็นสังคมเอื้ออาทร สงบสุข

1.2 แผนงานงบกลาง

ที่	โครงการ	รายละเอียดของกิจกรรมที่เกิดขึ้นจากโครงการ	งบประมาณ (บาท)	สถานที่ดำเนินการ	หน่วยงานรับผิดชอบหลัก	พ.ศ.2567			พ.ศ.2568									ดำเนินการแล้วเสร็จ
						ต.ค.	พ.ย.	ธ.ค.	ม.ค.	ก.พ.	มี.ค.	เม.ย.	พ.ค.	มิ.ย.	ก.ค.	ส.ค.	ก.ย.	
1	เบี้ยยังชีพผู้สูงอายุ	เพื่อจัดสรรเป็นเบี้ยยังชีพให้ผู้สูงอายุในเขตเทศบาลเมืองมหาสารคาม ตามนโยบายของรัฐบาลแบบขั้นบันได	40,976,400 (งบอุดหนุน)	ภายในเขตเทศบาล	กองสวัสดิการสังคม	←											→	กันยายน 2568
2	เบี้ยยังชีพความพิการ	เพื่อจัดสรรเป็นเบี้ยยังชีพให้ผู้พิการในเขตเทศบาลเมืองมหาสารคาม ตลอดทั้งเป็นการสนองนโยบายของรัฐบาลที่จะส่งเสริมคุณภาพชีวิตของคนพิการ	7,588,800 (งบอุดหนุน)	ภายในเขตเทศบาล	กองสวัสดิการสังคม	←											→	กันยายน 2568
3	เบี้ยยังชีพผู้ป่วยเอดส์	เพื่อจัดสรรเป็นเบี้ยยังชีพให้ผู้ป่วยเอดส์ในเขตเทศบาลเมืองมหาสารคาม	318,000 (งบอุดหนุน)	ภายในเขตเทศบาล	กองสวัสดิการสังคม	←											→	กันยายน 2568
รวม	**3 โครงการ**		**48,883,200**															

แบบ ผด.02

จำนวนโครงการพัฒนาท้องถิ่น กิจกรรมและงบประมาณ

แผนการดำเนินงาน ประจำปีงบประมาณ พ.ศ.2568

เทศบาลเมืองมหาสารคาม อำเภอเมืองมหาสารคาม จังหวัดมหาสารคาม

2. ยุทธศาสตร์ที่ 6 พัฒนาเทศบาลให้เป็นองค์กรท้องถิ่นที่บุคลากรมีสมรรถนะสูงพร้อมต่อการให้บริการ มีนวัตกรรมและมีธรรมาภิบาล

2.1 แผนงานสังคมสงเคราะห์

2.1.1 งานบริหารทั่วไปเกี่ยวกับสังคมสงเคราะห์

ที่	โครงการ	รายละเอียดของกิจกรรมที่เกิดขึ้นจากโครงการ	งบประมาณ (บาท)	สถานที่ดำเนินการ	หน่วยงานรับผิดชอบหลัก	พ.ศ.2567			พ.ศ.2568									ดำเนินการแล้วเสร็จ
						ต.ค.	พ.ย.	ธ.ค.	ม.ค.	ก.พ.	มี.ค.	เม.ย.	พ.ค.	มิ.ย.	ก.ค.	ส.ค.	ก.ย.	
1	โครงการพัฒนาและเพิ่มประสิทธิภาพการปฏิบัติงานฝ่ายสังคมสงเคราะห์	เพื่อจ่ายเป็นค่าจ้างเหมาบุคคล จำนวน 3 อัตรา ระยะเวลา 12 เดือน เพื่อสำรวจตรวจสอบหอพักในเขตเทศบาลเมืองมหาสารคาม ให้มีข้อมูลเป็นปัจจุบัน และจัดทำทะเบียนหอพัก บันทึกข้อมูลหอพักในเขตเทศบาลเมืองมหาสารคาม และควบคุมผู้ประกอบกิจการ เพื่อให้มีข้อมูลและเป็นไปตาม พ.ร.บ.หอพัก ปี 2558	324,000 (งบเทศบาล)	ภายในเขตเทศบาล	กองสวัสดิการสังคม	←											→	12 เดือน
รวม	**1 โครงการ**		**324,000**															

แบบ ผด.02

จำนวนโครงการพัฒนาท้องถิ่น กิจกรรมและงบประมาณ

แผนการดำเนินงาน ประจำปีงบประมาณ พ.ศ.2568

เทศบาลเมืองมหาสารคาม อำเภอเมืองมหาสารคาม จังหวัดมหาสารคาม

1. ยุทธศาสตร์ที่ 5 พัฒนาเศรษฐกิจชุมชน สร้างชุมชนให้เข้มแข็ง และสนับสนุนให้เครือข่ายทางสังคมมีส่วนร่วมในการพัฒนาเมืองในทุกมิติให้เป็นสังคมเอื้ออาทร สงบสุข

1.1 แผนงานสังคมสงเคราะห์

1.1.1 งานบริหารทั่วไปเกี่ยวกับสังคมสงเคราะห์

ครุภัณฑ์กีฬา

ที่	โครงการ	รายละเอียดของกิจกรรมที่เกิดขึ้นจากโครงการ	งบประมาณ (บาท)	สถานที่ดำเนินการ	หน่วยงานรับผิดชอบหลัก	พ.ศ.2567			พ.ศ.2568									ดำเนินการแล้วเสร็จ
						ต.ค.	พ.ย.	ธ.ค.	ม.ค.	ก.พ.	มี.ค.	เม.ย.	พ.ค.	มิ.ย.	ก.ค.	ส.ค.	ก.ย.	
1	เครื่องออกกำลังกายกลางแจ้ง ชุมชนตักสิลา 2	เพื่อจ่ายเป็นค่าจัดซื้อเครื่องออกกำลังกายกลางแจ้ง สำหรับชุมชนตักสิลา 2 จำนวน 14 ชุด ประกอบด้วย - อุปกรณ์ดึงบริหารกล้ามแขนคู่ จำนวน 1 ชุด - อุปกรณ์ผลักบริหารกล้ามแขนคู่ จำนวน 1 ชุด - อุปกรณ์ผลักบริหารกล้ามแขนเดี่ยว จำนวน 2 ชุด - อุปกรณ์สกีบกบริหารขา จำนวน 2 ชุด - อุปกรณ์จักรยานก้าวเดิน จำนวน 2 ชุด - อุปกรณ์ม้าโยกออกกำลัง จำนวน 2 ชุด - อุปกรณ์กรรเชียงบกเดี่ยว จำนวน 2 ชุด - อุปกรณ์เดินอากาศเดี่ยว จำนวน 2 ชุด (ตามราคาท้องถิ่น)	430,000 (งบเทศบาล)	ชุมชนตักสิลา 2	กองสวัสดิการสังคม	←	—	→										ธันวาคม 2567
รวม	**1 โครงการ**		**430,000**															

ภาคผนวก

การประชุมคณะกรรมการสนับสนุนการจัดทำแผนพัฒนาเทศบาลเมืองมหาสารคาม
เพื่อพิจารณาร่างแผนการดำเนินงาน ประจำปีงบประมาณ พ.ศ. 2568
วันที่ 4 ตุลาคม พ.ศ. 2567 ณ ห้องประชุมอเนกประสงค์เทศบาลเมืองมหาสารคาม

การประชุมคณะกรรมการพัฒนาเทศบาลเมืองมหาสารคาม
เพื่อพิจารณาร่างแผนการดำเนินงาน ประจำปีงบประมาณ พ.ศ. 2568
วันที่ 10 ตุลาคม พ.ศ. 2567 ณ ห้องประชุมเทศบาลเมืองมหาสารคาม

คำสั่งเทศบาลเมืองมหาสารคาม
ที่ ๕๙๖/๒๕๖๖

เรื่อง แต่งตั้งคณะกรรมการสนับสนุนการจัดทำแผนพัฒนาเทศบาลเมืองมหาสารคาม

.....

เพื่อปฏิบัติให้เป็นไปตามระเบียบกระทรวงมหาดไทย ว่าด้วยการจัดทำแผนพัฒนาขององค์กรปกครองส่วนท้องถิ่น พ.ศ. ๒๕๔๘ และที่แก้ไขเพิ่มเติมถึง (ฉบับที่ ๓) พ.ศ. ๒๕๖๑ หมวดที่ ๑ ข้อ ๙ จึงแต่งตั้งคณะกรรมการสนับสนุนการจัดทำแผนพัฒนาเทศบาลเมืองมหาสารคาม ประกอบด้วย

๑. ปลัดเทศบาลเมืองมหาสารคาม	ประธานกรรมการ
๒. รองปลัดเทศบาลเมืองมหาสารคามทุกท่าน	กรรมการ
๓. ผู้อำนวยการสำนักช่าง	กรรมการ
๔. ผู้อำนวยการสำนักสาธารณสุขและสิ่งแวดล้อม	กรรมการ
๕. ผู้อำนวยการกองการศึกษา	กรรมการ
๖. หัวหน้าสำนักปลัดเทศบาล	กรรมการ
๗. ผู้อำนวยการกองทะเบียนราษฎรและบัตรประจำตัวประชาชน	กรรมการ
๘. ผู้อำนวยการกองคลัง	กรรมการ
๙. ผู้อำนวยการกองการเจ้าหน้าที่	กรรมการ
๑๐. ผู้อำนวยการกองสวัสดิการสังคม	กรรมการ
๑๑. ผู้จัดการสถานธนานุบาล	กรรมการ
๑๒. นายกุณโชติณัฏฐ์ มะธิตะโน (ผู้แทนประชาคมเมืองฯ)	กรรมการ
๑๓. นางณัฏจริยา อันสุริย์ (ผู้แทนประชาคมเมืองฯ)	กรรมการ
๑๔. นางส่องศรี เลี้ยงถนอม (ผู้แทนประชาคมเมืองฯ)	กรรมการ
๑๕. ผู้อำนวยการกองยุทธศาสตร์และงบประมาณ	กรรมการและเลขานุการ
๑๖. หัวหน้าฝ่ายวิเคราะห์นโยบายและแผน	ผู้ช่วยเลขานุการ
๑๗. นักวิเคราะห์นโยบายและแผนปฏิบัติการ	ผู้ช่วยเลขานุการ

/ มีอำนาจหน้าที่ ...

<u>มีอำนาจหน้าที่ ดังนี้</u> มีหน้าที่จัดทำร่างแผนพัฒนาท้องถิ่นให้สอดคล้องกับแนวทางการพัฒนาที่คณะกรรมการพัฒนาท้องถิ่นกำหนด จัดทำร่างแผนการดำเนินงานและจัดทำร่างข้อกำหนดขอบข่ายและรายละเอียดของงานตามระเบียบฯ ข้อ ๑๙ (๑)

ทั้งนี้ ตั้งแต่บัดนี้เป็นต้นไป โดยให้ยกเลิกคำสั่งที่ ๔๙๖/๒๕๖๔ ลงวันที่ ๔ มิถุนายน ๒๕๖๔ และให้ใช้คำสั่งนี้แทน

สั่ง ณ วันที่ ๒๕ พฤษภาคม พ.ศ. ๒๕๖๖

(นายภาคิน ติระพงศ์ไพบูลย์)
นายกเทศมนตรีเมืองมหาสารคาม

คำสั่งเทศบาลเมืองมหาสารคาม
ที่ ๕๙๗/๒๕๖๖

เรื่อง แต่งตั้งคณะกรรมการพัฒนาเทศบาลเมืองมหาสารคาม

.....

เพื่อปฏิบัติให้เป็นไปตามระเบียบกระทรวงมหาดไทย ว่าด้วยการจัดทำแผนพัฒนาขององค์กรปกครองส่วนท้องถิ่น พ.ศ. ๒๕๔๘ และที่แก้ไขเพิ่มเติมถึง (ฉบับที่ ๓) พ.ศ. ๒๕๖๑ หมวด ๑ ข้อ ๘ จึงแต่งตั้งคณะกรรมการพัฒนาเทศบาลเมืองมหาสารคาม ประกอบด้วย

๑. นายกเทศมนตรีเมืองมหาสารคาม	ประธานกรรมการ
๒. รองนายกเทศมนตรีเมืองมหาสารคามทุกท่าน	กรรมการ
๓. นายบัณฑิตย์ สิงหมาตย์ (สมาชิกสภาเทศบาลฯ)	กรรมการ
๔. นางเสาวนีย์ สวงโท (สมาชิกสภาเทศบาลฯ)	กรรมการ
๕. นายผจญภัย มาอ้น (สมาชิกสภาเทศบาลฯ)	กรรมการ
๖. นายณรงค์ เหล่าสุวรรณ (ผู้ทรงคุณวุฒิ)	กรรมการ
๗. รศ.ดร.สุวกิจ ศรีปัดถา (ผู้ทรงคุณวุฒิ)	กรรมการ
๘. ดร.ศิริชัย ศิริไปล์ (ผู้ทรงคุณวุฒิ)	กรรมการ
๙. พ.ต.อ.ดร.ณรงค์ ศรีวิเชียร (ผู้ทรงคุณวุฒิ)	กรรมการ
๑๐. ผู้จัดการการประปาส่วนภูมิภาค สาขามหาสารคาม (ผู้แทนรัฐวิสาหกิจ)	กรรมการ
๑๑. ผู้จัดการการไฟฟ้าส่วนภูมิภาคจังหวัดมหาสารคาม (ผู้แทนรัฐวิสาหกิจ)	กรรมการ
๑๒. โยธาธิการจังหวัดมหาสารคาม (ผู้แทนภาคราชการ)	กรรมการ
๑๓. ท้องถิ่นจังหวัดมหาสารคาม (ผู้แทนภาคราชการ)	กรรมการ

/ ๑๔. ผู้บังคับการ ...

๑๔. ผู้บังคับการตำรวจภูธรจังหวัดมหาสารคาม (ผู้แทนประชาคมเมืองฯ)	กรรมการ
๑๕. นายอำเภอเมืองมหาสารคาม (ผู้แทนประชาคมเมืองฯ)	กรรมการ
๑๖. หัวหน้าศูนย์สุขภาพชุมชนเมืองสามัคคี (ผู้แทนประชาคมเมืองฯ)	กรรมการ
๑๗. นายเหมรัช ลีลา (ผู้แทนประชาคมเมืองฯ)	กรรมการ
๑๘. นายสุรศักดิ์ เทศแดง (ผู้แทนประชาคมเมืองฯ)	กรรมการ
๑๙. นายพิเชฐ เสนาวงศ์ (ผู้แทนประชาคมเมืองฯ)	กรรมการ
๒๐. ปลัดเทศบาลเมืองมหาสารคาม	กรรมการและเลขานุการ
๒๑. รองปลัดเทศบาลเมืองมหาสารคาม	ผู้ช่วยเลขานุการ
๒๒. ผู้อำนวยการกองยุทธศาสตร์และงบประมาณ	ผู้ช่วยเลขานุการ

<u>มีอำนาจหน้าที่ ดังนี้</u>

๑. กำหนดแนวทางการพัฒนาท้องถิ่น โดยพิจารณาจาก

๑.๑ อำนาจหน้าที่ขององค์กรปกครองส่วนท้องถิ่น โดยเฉพาะอำนาจหน้าที่ที่มีผลกระทบต่อประโยชน์สุขของประชาชน เช่น การป้องกันและบรรเทาสาธารณภัย การผังเมือง

๑.๒ ภารกิจถ่ายโอนตามกฎหมายกำหนดแผนและขั้นตอนการกระจายอำนาจ

๑.๓ ยุทธศาสตร์การพัฒนาประเทศ กลุ่มจังหวัด และจังหวัด โดยให้เน้นดำเนินการในยุทธศาสตร์ที่สำคัญและมีผลต่อประชาชนโดยตรง เช่น การแก้ไขปัญหาความยากจน การป้องกันและแก้ไขปัญหายาเสพติด

๑.๔ กรอบนโยบาย ทิศทาง แนวทางการพัฒนาขององค์กรปกครองส่วนท้องถิ่นในเขตจังหวัด

๑.๕ นโยบายของผู้บริหารท้องถิ่นที่แถลงต่อสภาท้องถิ่น

๑.๖ แผนพัฒนาหมู่บ้านหรือแผนชุมชน

(ในการนำประเด็นข้างต้นมาจัดทำแผนพัฒนาท้องถิ่น ให้คำนึงถึงสถานะทางการคลังของเทศบาลฯ และความจำเป็นเร่งด่วนที่ต้องดำเนินการมาประกอบการพิจารณาด้วย)

๒. ร่วมจัดทำร่างแผนพัฒนาท้องถิ่น เสนอแนะแนวทางการพัฒนา และการแก้ไขปัญหาเกี่ยวกับการจัดทำร่างแผนพัฒนาท้องถิ่น (ในการจัดทำร่างแผนพัฒนาท้องถิ่น ให้นำปัญหาความต้องการจากแผนพัฒนาชุมชนที่เกินศักยภาพ มาบรรจุไว้ในแผนพัฒนาท้องถิ่น)

๓. พิจารณาร่างแผนพัฒนาท้องถิ่นและร่างแผนการดำเนินงาน

๔. ให้ความเห็นชอบร่างข้อกำหนดขอบข่ายและรายละเอียดของงานตามข้อ ๑๙ (๒)

๕. พิจารณาให้ข้อคิดเห็นเกี่ยวกับการติดตามและประเมินผลพัฒนาท้องถิ่น

๖. แต่งตั้งที่ปรึกษา คณะอนุกรรมการหรือคณะทำงานอื่นเพื่อช่วยปฏิบัติงานตามที่เห็นสมควร

/ ทั้งนี้ ตั้งแต่ ...

ทั้งนี้ ตั้งแต่บัดนี้เป็นต้นไป โดยให้ยกเลิกคำสั่งที่ ๕๙๗/๒๕๖๔ ลงวันที่ ๑๓ กรกฎาคม ๒๕๖๔ และให้ใช้คำสั่งนี้แทน

สั่ง ณ วันที่ ๒๕ พฤษภาคม พ.ศ. ๒๕๖๖

(นายภาคิน ติระพงศ์ไพบูลย์)
นายกเทศมนตรีเมืองมหาสารคาม

คำสั่งเทศบาลเมืองมหาสารคาม

ที่ ๖๙ /๒๕๖๗

เรื่อง ปรับปรุงคำสั่งแต่งตั้งคณะกรรมการติดตามและประเมินผลแผนพัฒนาเทศบาลเมืองมหาสารคาม

เพื่อปฏิบัติให้เป็นไปตามระเบียบกระทรวงมหาดไทย ว่าด้วยการจัดทำแผนพัฒนาขององค์กรปกครองส่วนท้องถิ่น พ.ศ. ๒๕๔๘ และที่แก้ไขเพิ่มเติมถึง (ฉบับที่ ๓ พ.ศ. ๒๕๖๑ หมวด ๖ ข้อ ๒๘ จึงแต่งตั้งคณะกรรมการติดตามและประเมินผลแผนพัฒนาเทศบาลเมืองมหาสารคาม ประกอบด้วย

๑. นายโฆษิต เหล่าสุวรรณ (ผู้ทรงคุณวุฒิ)	ประธานกรรมการ
๒. ดร.วุฒิกร เดชกวินเลิศ (ผู้ทรงคุณวุฒิ)	กรรมการ
๓. นายประดิษฐ์ อรรคฮาตศรี (สมาชิกสภาเทศบาลฯ)	กรรมการ
๔. นายณัฐดนัย ศิริพรหมโชติ (สมาชิกสภาเทศบาลฯ)	กรรมการ
๕. นายฤทธิรงค์ ภูมิสวัสดิ์ (สมาชิกสภาเทศบาลฯ)	กรรมการ
๖. น.ส.สุวรินทร์ พลอาสารัตน์ (ผู้แทนประชาคมเมืองฯ)	กรรมการ
๗. นายบุดดี แสนวัง (ผู้แทนประชาคมเมืองฯ)	กรรมการ
๘. ผู้กำกับการสถานีตำรวจภูธรเมืองมหาสารคาม (ผู้แทนหน่วยงานที่เกี่ยวข้อง)	กรรมการ
๙. ผู้อำนวยการสำนักงานทรัพยากรธรรมชาติและสิ่งแวดล้อม จังหวัดมหาสารคาม (ผู้แทนหน่วยงานที่เกี่ยวข้อง)	กรรมการ
๑๐. พัฒนาการจังหวัดมหาสารคาม (ผู้แทนหน่วยงานที่เกี่ยวข้อง)	กรรมการ
๑๑. ผู้อำนวยการสำนักสาธารณสุขและสิ่งแวดล้อม เทศบาลเมืองมหาสารคาม (ผู้แทนหัวหน้าส่วนการบริหาร)	กรรมการ
๑๒. ผู้อำนวยการกองยุทธศาสตร์และงบประมาณ เทศบาลเมืองมหาสารคาม (ผู้แทนหัวหน้าส่วนการบริหาร)	กรรมการและ เลขานุการ

/๑๓.หัวหน้าฝ่าย...

๑๓. หัวหน้าฝ่ายวิจัยและประเมินผล ผู้ช่วยเลขานุการ

๑๔. นักวิเคราะห์นโยบายและแผน (ฝ่ายวิจัย) ผู้ช่วยเลขานุการ

<u>มีอำนาจหน้าที่ ดังนี้</u>

๑. กำหนดแนวทาง วิธีการในการติดตามและประเมินผลแผนพัฒนา

๒. ดำเนินการติดตามและประเมินผลแผนพัฒนา

๓. รายงานผลและเสนอความเห็นซึ่งได้จากการติดตามและประเมินผลแผนพัฒนาต่อผู้บริหารท้องถิ่น เพื่อให้ผู้บริหารท้องถิ่นเสนอต่อสภาท้องถิ่น คณะกรรมการพัฒนาท้องถิ่น และประกาศผลการติดตามและประเมินผลแผนพัฒนาให้ประชาชนในท้องถิ่นทราบโดยทั่วกันอย่างน้อยปีละหนึ่งครั้ง ภายในเดือนธันวาคมของทุกปี ทั้งนี้ให้ปิดประกาศโดยเปิดเผยไม่น้อยกว่าสามสิบวัน

๔. แต่งตั้งคณะอนุกรรมการหรือคณะทำงานเพื่อช่วยปฏิบัติงานตามที่เห็นสมควร

ทั้งนี้ ตั้งแต่บัดนี้เป็นต้นไป โดยให้ยกเลิกคำสั่งที่ ๕๙๘/๒๕๖๖ ลงวันที่ ๒๕ พฤษภาคม ๒๕๖๖ และให้ใช้คำสั่งนี้แทน

สั่ง ณ วันที่ ๑๗ มกราคม พ.ศ. ๒๕๖๗

(นายภาคิน ติระพงศ์ไพบูลย์)
นายกเทศมนตรีเมืองมหาสารคาม