



**แผนพัฒนาท้องถิ่น
(พ.ศ.2561-2565)
เทศบาลเมืองมหาสารคาม**

เพิ่มเติมฉบับที่ 1/2563

กองวิชาการและแผนงาน
เทศบาลเมืองมหาสารคาม



ประกาศเทศบาลเมืองมหาสารคาม
เรื่อง การใช้แผนพัฒนาท้องถิ่น (พ.ศ. ๒๕๖๑-๒๕๖๕)
ของเทศบาลเมืองมหาสารคาม
เพิ่มเติมฉบับที่ ๑/๒๕๖๓

ด้วยเทศบาลเมืองมหาสารคาม ได้ดำเนินการจัดทำแผนพัฒนาท้องถิ่น (พ.ศ. ๒๕๖๑-๒๕๖๕) ของเทศบาลเมืองมหาสารคาม เพิ่มเติมฉบับที่ ๑/๒๕๖๓ เพื่อใช้เป็นแผนพัฒนาเศรษฐกิจและสังคมของเทศบาลเมืองมหาสารคาม อันมีลักษณะเป็นการกำหนดรายละเอียดโครงการ/กิจกรรม ที่สอดคล้องกับยุทธศาสตร์การพัฒนาเทศบาลเมืองมหาสารคาม โดยมุ่งแก้ไขปัญหาและตอบสนองความต้องการของประชาชนในเขตเทศบาลเมืองมหาสารคาม ให้ประชาชนอยู่ดี มีสุข เกิดประโยชน์แก่ประชาชนอย่างแท้จริง ซึ่งผ่านขั้นตอนตามระเบียบกระทรวงมหาดไทยว่าด้วยการจัดทำแผนพัฒนาขององค์กรปกครองส่วนท้องถิ่น พ.ศ. ๒๕๔๘ และที่แก้ไขเพิ่มเติม (ฉบับที่ ๒) พ.ศ. ๒๕๕๕ และ (ฉบับที่ ๓) พ.ศ. ๒๕๖๑ และตามระเบียบกระทรวงมหาดไทยว่าด้วยการจัดทำแผนพัฒนาขององค์กรปกครองส่วนท้องถิ่น พ.ศ. ๒๕๔๘ , (ฉบับที่ ๒) พ.ศ. ๒๕๕๕ และ (ฉบับที่ ๓) พ.ศ. ๒๕๖๑ ข้อ ๕ วรรคสอง, ตามหนังสือด่วนที่สุด ที่ มท ๐๘๑๐.๓/ว ๑๑๔๐ ลงวันที่ ๑๐ เมษายน ๒๕๖๓ เรื่องแนวทางการจัดทำประชาคมท้องถิ่นกรณีการเพิ่มเติมแผนพัฒนาท้องถิ่นขององค์กรปกครองส่วนท้องถิ่น ในสถานการณ์การแพร่ระบาดของโรคติดเชื้อไวรัสโคโรนา ๒๐๑๙ (COVID-๑๙), ตามหนังสือจังหวัดมหาสารคาม ด่วนที่สุด ที่ มค ๐๐๒๓.๔/ว ๖๙๐๖ ลงวันที่ ๒๓ เมษายน ๒๕๖๓ เรื่อง แนวทางการจัดทำประชาคมท้องถิ่นกรณีการเพิ่มเติมแผนพัฒนาท้องถิ่นขององค์กรปกครองส่วนท้องถิ่น ในสถานการณ์การแพร่ระบาดของโรคติดเชื้อไวรัสโคโรนา ๒๐๑๙ (COVID-๑๙) และตามหนังสือจังหวัดมหาสารคาม ด่วนที่สุด ที่ มค ๐๐๒๓.๔/ว ๘๐๔๑ ลงวันที่ ๑๕ พฤษภาคม ๒๕๖๓ เรื่อง แนวทางการจัดทำประชาคมท้องถิ่นกรณีการเพิ่มเติมแผนพัฒนาท้องถิ่นขององค์กรปกครองส่วนท้องถิ่น ในสถานการณ์การแพร่ระบาดของโรคติดเชื้อไวรัสโคโรนา ๒๐๑๙ (COVID-๑๙)

เพื่อให้เป็นไปตามระเบียบฯ ดังกล่าว จึงประกาศใช้แผนพัฒนาท้องถิ่น (พ.ศ. ๒๕๖๑-๒๕๖๕) ของเทศบาลเมืองมหาสารคาม เพิ่มเติมฉบับที่ ๑/๒๕๖๓ ต่อไป

ทั้งนี้ ตั้งแต่บัดนี้เป็นต้นไป

ประกาศ ณ วันที่ ๒๕ พฤษภาคม พ.ศ. ๒๕๖๓

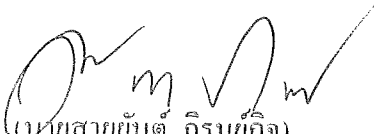
(นายสายยันต์ ภิรมย์กิจ)
ปลัดเทศบาล ปฏิบัติหน้าที่
นายกเทศมนตรีเมืองมหาสารคาม

คำนำ

ตามระเบียบกระทรวงมหาดไทยว่าด้วยการจัดทำแผนพัฒนาขององค์กรปกครองส่วนท้องถิ่น พ.ศ. 2548 และที่แก้ไขเพิ่มเติม (ฉบับที่ 2) พ.ศ. 2559, (ฉบับที่ 3) พ.ศ. 2561 ได้กำหนดให้ องค์กรปกครองส่วนท้องถิ่นจัดทำแผนพัฒนาขององค์กรปกครองส่วนท้องถิ่น เพื่อใช้เป็นแนวทางในการพัฒนาองค์กรปกครองส่วนท้องถิ่น และนำไปสู่การจัดทำงบประมาณรายจ่ายขององค์กรปกครองส่วนท้องถิ่น ให้สอดคล้องกับสถานการณ์การเปลี่ยนแปลงของประเทศและของโลก รวมถึงความสอดคล้องกับนโยบายและยุทธศาสตร์ของคณะรักษาความสงบแห่งชาติ (ค.ส.ช.) ที่กำหนดให้แผนพัฒนาท้องถิ่น มีความสอดคล้องและเชื่อมโยงแผนยุทธศาสตร์ชาติ 20 ปี แผนพัฒนาเศรษฐกิจและสังคมแห่งชาติ ฉบับที่ 12 THAILAND 4.0 แผนพัฒนาภาค แผนพัฒนาจังหวัด/กลุ่มจังหวัด ตลอดจนระเบียบและหนังสือสั่งการที่เกี่ยวข้อง สามารถแก้ไขปัญหาและตอบสนองความต้องการของประชาชนในท้องถิ่นได้อย่างมีประสิทธิภาพ

ด้วยเหตุผลดังกล่าว การจัดทำแผนพัฒนาท้องถิ่น (พ.ศ. 2561-2565) ของเทศบาลเมืองมหาสารคาม เพิ่มเติมฉบับที่ 1/2563 ฉบับนี้ จึงได้มีการจัดเก็บรวบรวมข้อมูลพัฒนาในทุกระดับ สภาพปัญหาและความต้องการของประชาชน นโยบายผู้บริหาร นำมาวิเคราะห์และสังเคราะห์แผนงาน โครงการ/กิจกรรมที่จะดำเนินการให้มีความสอดคล้องและเชื่อมโยงกับหน่วยงานภายในและภายนอก ทั้งภาครัฐ เอกชนและประชาสังคม อีกทั้งยังมีการประชุมหารือกันของคณะกรรมการสนับสนุนการจัดทำแผนพัฒนาเทศบาลเมืองมหาสารคามเพื่อพิจารณา ซึ่งที่ประชุมได้มีมติเห็นชอบแผนพัฒนาท้องถิ่น (พ.ศ.2561-2565) ของเทศบาลเมืองมหาสารคาม เพิ่มเติมฉบับที่ 1/2563 และนายกเทศมนตรีเมืองมหาสารคาม ได้ลงนามอนุมัติ และประกาศใช้เมื่อวันที่ 25 พฤษภาคม 2563

เทศบาลเมืองมหาสารคาม ขอขอบคุณคณะกรรมการต่างๆ และผู้มีส่วนเกี่ยวข้องทุกภาคส่วนที่ให้ความร่วมมือในการจัดทำแผนพัฒนาท้องถิ่น (พ.ศ.2561-2565) ของเทศบาลเมืองมหาสารคาม เพิ่มเติมฉบับที่ 1/2563 จนสำเร็จลุล่วงไปด้วยดี และจะได้นำแผนพัฒนาท้องถิ่นฯ ดังกล่าวไปใช้เป็นเครื่องมือในการพัฒนาเมืองมหาสารคาม ให้เจริญต่อไป

เทศบาลเมืองมหาสารคาม

พฤษภาคม 2563

	หน้า
➤ ส่วนที่ 1 สภาพทั่วไปและข้อมูลพื้นฐาน	1
➤ ส่วนที่ 2 ยุทธศาสตร์องค์กรปกครองส่วนท้องถิ่น	47
➤ ส่วนที่ 3 การนำแผนพัฒนาท้องถิ่นไปสู่การปฏิบัติ	81
บัญญัติสรุปโครงการ แผนพัฒนาท้องถิ่น (พ.ศ. 2561-2565) เทศบาลเมืองมหาสารคาม	
เพิ่มเติมฉบับที่ 1/2563	84
บัญญัติโครงการพัฒนาท้องถิ่น แยกตามสำนัก/กอง	86
● สำนักปลัดเทศบาล	87
แบบ ผ.01 ของ ผ.02	88
แบบ ผ.02	91
แบบ ผ.01 ของ ผ.03	97
แบบ ผ.03	102
● กองทะเบียนราษฎรและบัตรประจำตัวประชาชน	122
แบบ ผ.01 ของ ผ.02	123
แบบ ผ.02	125
แบบ ผ.01 ของ ผ.03	128
แบบ ผ.03	130
● กองวิชาการและแผนงาน	134
แบบ ผ.01 ของ ผ.02	135
แบบ ผ.02	137
แบบ ผ.01 ของ ผ.03	139
แบบ ผ.03	144
● กองคลัง	166
แบบ ผ.01 ของ ผ.03	167
แบบ ผ.03	170
● กองการศึกษา	177
แบบ ผ.01 ของ ผ.02	178
แบบ ผ.02	182
แบบ ผ.01 ของ ผ.02/1	196
แบบ ผ.02/1	201
แบบ ผ.01 ของ ผ.03	224
แบบ ผ.03	235

	หน้า
● สำนักการสาธารณสุขและสิ่งแวดล้อม	271
แบบ ผ.01 ของ ผ.02	272
แบบ ผ.02	275
แบบ ผ.01 ของ ผ.02/1	293
แบบ ผ.02/1	295
แบบ ผ.01 ของ ผ.03	297
แบบ ผ.03	299
● สำนักการช่าง	302
แบบ ผ.01 ของ ผ.02	303
แบบ ผ.02	321
แบบ ผ.01 ของ ผ.02/1	378
แบบ ผ.02/1	380
แบบ ผ.01 ของ ผ.03	384
แบบ ผ.03	389
● กองสวัสดิการสังคม	403
แบบ ผ.01 ของ ผ.02	404
แบบ ผ.02	406
แบบ ผ.01 ของ ผ.02/1	409
แบบ ผ.02/1	411
● สถานธนาฑูบาล	414
แบบ ผ.01 ของ ผ.03	415
แบบ ผ.03	417

ส่วนที่ 1

สภาพทั่วไปและข้อมูลพื้นฐาน

แผนพัฒนาท้องถิ่น

(พ.ศ. 2561 - 2565)

ของเทศบาลเมืองมหาสารคาม อำเภอเมือง จังหวัดมหาสารคาม

ตามระเบียบกระทรวงมหาดไทยว่าด้วยการจัดทำแผนพัฒนาขององค์กรปกครองส่วนท้องถิ่น พ.ศ. 2548, (ฉบับที่ 2) พ.ศ. 2559 และ (ฉบับที่ 3) พ.ศ. 2561 และหนังสือกระทรวงมหาดไทย ด่วนที่สุด ที่ มท 0810.3/ว 2931 ลงวันที่ 15 พฤษภาคม 2562 เรื่อง ชักซ้อมแนวทางการทบทวนแผนพัฒนาท้องถิ่น (พ.ศ. 2561-2565) ขององค์กรปกครองส่วนท้องถิ่น ซึ่งกระทรวงมหาดไทยได้พิจารณาแล้วเห็นว่า พระราชกฤษฎีกาว่าด้วยการบริหารงานจังหวัดและกลุ่มจังหวัดแบบบูรณาการ พ.ศ. 2551 มาตรา 19 วรรคสาม กำหนดให้เมื่อแผนพัฒนาจังหวัดได้รับความเห็นชอบจากคณะรัฐมนตรีและประกาศใช้แล้ว การจัดทำแผนพัฒนาท้องถิ่นขององค์กรปกครองส่วนท้องถิ่น และการดำเนินกิจการของจังหวัดและหน่วยงานของรัฐที่เกี่ยวข้องต้องสอดคล้องกับแผนพัฒนาจังหวัดดังกล่าว ประกอบกับระเบียบสำนักนายกรัฐมนตรีว่าด้วยการบริหารงานเชิงพื้นที่แบบบูรณาการ พ.ศ. 2560 ข้อ 7 กำหนดให้แผนพัฒนาจังหวัด แผนพัฒนากลุ่มจังหวัด และแผนพัฒนาภาคมีระยะเวลาห้าปี ดังนั้น เพื่อให้แผนพัฒนาท้องถิ่นขององค์กรปกครองส่วนท้องถิ่นในปัจจุบัน ซึ่งเป็นแผนพัฒนาท้องถิ่นระยะเวลาสี่ปี (พ.ศ.2561-2564) มีความสอดคล้องและเชื่อมโยงกับแผนพัฒนาจังหวัด แผนพัฒนากลุ่มจังหวัด รวมทั้งแผนปฏิบัติราชการประจำปีจังหวัด แผนปฏิบัติราชการประจำปีกลุ่มจังหวัด ตลอดจนสามารถบูรณาการแผนงาน/โครงการ/กิจกรรม และงบประมาณในพื้นที่ได้อย่างมีประสิทธิภาพ อันจะก่อให้เกิดประโยชน์สูงสุดให้กับประชาชน จึงอาศัยอำนาจตามข้อ 5 แห่งระเบียบกระทรวงมหาดไทยว่าด้วยการจัดทำแผนพัฒนาขององค์กรปกครองส่วนท้องถิ่น พ.ศ. 2548 และที่แก้ไขเพิ่มเติม ชักซ้อมแนวทางการทบทวนแผนพัฒนาท้องถิ่น พร้อมทั้งกำหนดระยะเวลาแผนพัฒนาท้องถิ่นเป็นระยะเวลาห้าปี (พ.ศ. 2561-2565) และให้องค์กรปกครองส่วนท้องถิ่นถือเป็นแนวทางปฏิบัติ

โดยมีสาระสำคัญ ดังนี้

1. กระบวนการทบทวนแผนพัฒนาท้องถิ่น (พ.ศ. 2561-2565) เทศบาลเมืองมหาสารคาม ให้ถือปฏิบัติตามระเบียบกระทรวงมหาดไทยว่าด้วยการจัดทำแผนพัฒนาขององค์กรปกครองส่วนท้องถิ่น พ.ศ. 2548 และที่แก้ไขเพิ่มเติม (ฉบับที่ 2) พ.ศ. 2559 และ(ฉบับที่ 3) พ.ศ. 2561 และหนังสือกระทรวงมหาดไทย ด่วนที่สุด ที่ มท 0810.3/ว 2931 ลงวันที่ 15 พฤษภาคม 2562
2. คำโครงการแผนพัฒนาท้องถิ่น (พ.ศ. 2561-2565) แบ่งออกเป็น 4 ส่วน
 - ส่วนที่ 1 สภาพทั่วไปและข้อมูลพื้นฐาน
 - ส่วนที่ 2 ยุทธศาสตร์องค์กรปกครองส่วนท้องถิ่น
 - ส่วนที่ 3 การนำแผนพัฒนาท้องถิ่นไปปฏิบัติ
 - ส่วนที่ 4 การติดตามและประเมินผล
3. แบบฟอร์มบัญชีรายละเอียด มีการเปลี่ยนแปลง จากเดิม ประกอบด้วย ผ.01, ผ.03, ผ.05, ผ.07, ผ.08 เปลี่ยนใหม่ ประกอบด้วย ผ.01 (บัญชีสรุปโครงการ), ผ.02 (แบบรายละเอียดโครงการ), ผ.02/1 (แบบโครงการที่เกี่วข้องของ อปท.), ผ.03 (รายละเอียดครุภัณฑ์)

ส่วนที่ 1 สภาพทั่วไปและข้อมูลพื้นฐาน

1. ด้านกายภาพ

1.1 ที่ตั้งของหมู่บ้านหรือชุมชนหรือตำบล (แผนที่ประกอบ)

สำนักงานเทศบาลเมืองมหาสารคาม ตั้งอยู่เลขที่ 27 ถนนผังเมืองบัญชา ตำบลตลาด อำเภอเมือง จังหวัดมหาสารคาม 44000 เขตเทศบาลมีพื้นที่ 24.14 ตารางกิโลเมตร หรือ 15,087.5 ไร่ อยู่ห่างจากกรุงเทพมหานคร ประมาณ 475 กิโลเมตร โดยทางรถยนต์ มีอาณาเขตติดต่อกับองค์การบริหารส่วนตำบลต่างๆ ดังนี้

ทิศเหนือ	ติดต่อกับองค์การบริหารส่วนตำบลแก้ง	อำเภอเมืองมหาสารคาม
ทิศใต้	ติดต่อกับองค์การบริหารส่วนตำบลเวียงนาง	อำเภอเมืองมหาสารคาม
ทิศตะวันออก	ติดต่อกับองค์การบริหารส่วนตำบลเขวา	อำเภอเมืองมหาสารคาม
ทิศตะวันตก	ติดต่อกับองค์การบริหารส่วนตำบลท่าสองคอน	อำเภอเมืองมหาสารคาม

1.2 ลักษณะภูมิประเทศ

ลักษณะภูมิประเทศโดยทั่วไปของเทศบาลเมืองมหาสารคาม เป็นที่ราบสูงรูปกระทะคว่ำมีความสูงกว่าระดับน้ำทะเลปานกลาง 130 - 230 เมตร มีลักษณะดินเป็นดินร่วนปนทรายมีคลองหลายสาย ซึ่งเป็นแหล่งน้ำสำคัญไหลผ่านตัวเมือง ได้แก่ คลองสมถวิลอยู่ด้านทิศใต้ของตัวเมือง ห้วยคะคางไหลผ่านตัวเมืองทางทิศตะวันตกเฉียงเหนือ และลำรางกุดนางไย ซึ่งอยู่ทางด้านทิศตะวันออกของตัวเมือง

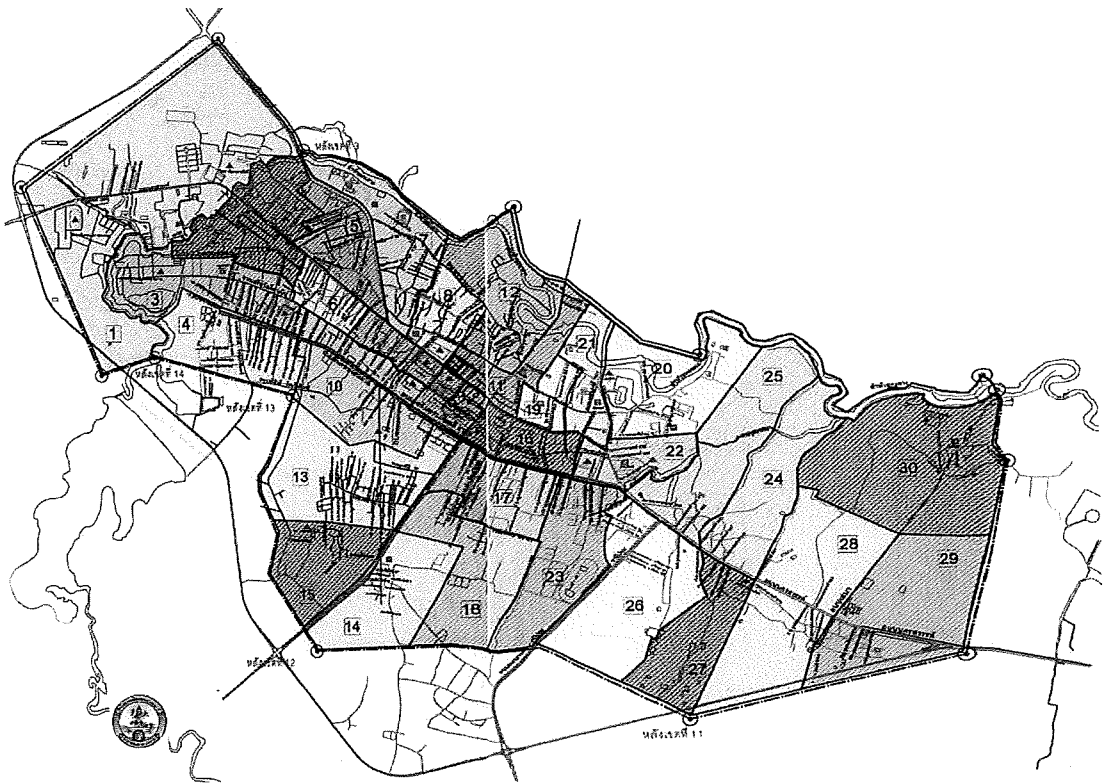

1.3 ลักษณะภูมิอากาศ

เทศบาลเมืองมหาสารคาม มีลักษณะภูมิอากาศแบบมรสุมเมืองร้อนในช่วงฤดูร้อนอากาศร้อนอบอ้าว ในช่วงมรสุมฤดูร้อนจะได้รับลมมรสุมตะวันตกเฉียงใต้ ที่พัดมาจากมหาสมุทรอินเดียซึ่งทำให้เกิดฝนตก สภาพโดยทั่วไปจะมีลักษณะฝนตกสลับกับอากาศแห้ง แบ่งออกเป็น 3 ฤดู ได้แก่

1) ฤดูร้อน ช่วงกลางเดือนกุมภาพันธ์ - เดือนพฤษภาคม เป็นช่วงเปลี่ยนจากลมมรสุมตะวันออกเฉียงเหนือ เป็นลมมรสุมตะวันตกเฉียงใต้

2) ฤดูฝน ช่วงกลางเดือนพฤษภาคม - เดือนตุลาคม ได้รับอิทธิพลจากลมมรสุมตะวันตกเฉียงใต้ บริเวณมหาสมุทรอินเดีย

3) ฤดูหนาว ช่วงกลางเดือนตุลาคม - เดือนกุมภาพันธ์ ได้รับอิทธิพลจากลมมรสุมตะวันออกเฉียงเหนือ จากประเทศมองโกเลียและจีน

อุณหภูมิเฉลี่ยในรอบ 3 ปีที่ผ่านมา (พ.ศ. 2559-2561)

ปี พ.ศ. 2559 จังหวัดมหาสารคามมีอุณหภูมิเฉลี่ยประมาณ 28.62 องศาเซลเซียส โดยอุณหภูมิต่ำสุด วัดได้ 9.5 องศาเซลเซียส และอุณหภูมิสูงสุด วัดได้ 42.5 องศาเซลเซียส ดังตารางที่ 1

ตารางที่ 1 แสดงอุณหภูมิเฉลี่ยของจังหวัดมหาสารคาม ประจำปี พ.ศ. 2559

ลำดับที่	เดือน	อุณหภูมิต่ำสุด (องศาเซลเซียส)	อุณหภูมิสูงสุด (องศาเซลเซียส)	อุณหภูมิเฉลี่ย (องศาเซลเซียส)	ความชื้น สัมพัทธ์ (%)
1	มกราคม	9.7	36.5	25.10	71.65
2	กุมภาพันธ์	9.5	37.7	24.21	62.09
3	มีนาคม	14.0	41.7	30.07	58.35
4	เมษายน	23.0	42.5	33.40	56.68
5	พฤษภาคม	22.8	41.0	31.76	70.21
6	มิถุนายน	23.0	38.5	30.46	73.72
7	กรกฎาคม	23.5	36.8	29.28	78.84
8	สิงหาคม	22.8	36.2	29.39	77.60
9	กันยายน	22.5	35.2	28.50	82.55
10	ตุลาคม	22.7	35.5	28.71	77.58
11	พฤศจิกายน	17.6	35.1	27.37	73.75
12	ธันวาคม	14.5	35.2	25.18	68.18
รวม	-	225.6	451.9	343.43	851.2
เฉลี่ย	-	18.8	37.66	28.62	70.93

(ที่มา : สถานีอุตุนิยมวิทยาจังหวัดมหาสารคาม, 2562)

ปี พ.ศ. 2560 จังหวัดมหาสารคามมีอุณหภูมิเฉลี่ยประมาณ 28.10 องศาเซลเซียส โดยอุณหภูมิต่ำสุด วัดได้ 9.7 องศาเซลเซียส และอุณหภูมิสูงสุด วัดได้ 39.8 องศาเซลเซียส ดังตารางที่ 2

ตารางที่ 2 แสดงอุณหภูมิเฉลี่ยของจังหวัดมหาสารคาม ประจำปี พ.ศ. 2560

ลำดับที่	เดือน	อุณหภูมิต่ำสุด (องศาเซลเซียส)	อุณหภูมิสูงสุด (องศาเซลเซียส)	อุณหภูมิเฉลี่ย (องศาเซลเซียส)	ความชื้น สัมพัทธ์ (%)
1	มกราคม	16.3	33.3	26.01	68.90
2	กุมภาพันธ์	15.0	38.6	25.86	63.29
3	มีนาคม	18.0	39.8	29.05	68.50
4	เมษายน	19.1	39.4	30.57	66.25
5	พฤษภาคม	23.0	39.2	29.87	74.98
6	มิถุนายน	23.7	36.3	29.92	75.07
7	กรกฎาคม	23.5	36.2	28.48	79.39
8	สิงหาคม	23.3	37.0	29.34	78.27
9	กันยายน	24.0	35.4	29.36	79.65
10	ตุลาคม	20.5	34.2	27.78	78.44
11	พฤศจิกายน	17.0	35.5	26.91	69.70
12	ธันวาคม	9.7	33.5	24.08	68.90
รวม	-	233.1	438.4	337.23	871.34
เฉลี่ย	-	19.43	36.53	28.10	72.61

(ที่มา : สถานีอุตุนิยมวิทยาจังหวัดมหาสารคาม, 2562)

ปี พ.ศ. 2561 จังหวัดมหาสารคามมีอุณหภูมิเฉลี่ยประมาณ 28 องศาเซลเซียส โดยอุณหภูมิต่ำสุด วัดได้ 11.6 องศาเซลเซียส และอุณหภูมิสูงสุด วัดได้ 40.3 องศาเซลเซียส ดังตารางที่ 3

ตารางที่ 3 แสดงอุณหภูมิเฉลี่ยของจังหวัดมหาสารคาม ประจำปี พ.ศ. 2561

ลำดับที่	เดือน	อุณหภูมิต่ำสุด (องศาเซลเซียส)	อุณหภูมิสูงสุด (องศาเซลเซียส)	อุณหภูมิเฉลี่ย (องศาเซลเซียส)	ความชื้น สัมพัทธ์ (%)
1	มกราคม	13.4	35.1	25.13	69.89
2	กุมภาพันธ์	11.6	36.6	25.14	68.46
3	มีนาคม	17.7	39.5	28.11	66.79
4	เมษายน	16.0	40.3	29.20	68.05
5	พฤษภาคม	22.8	37.7	29.78	75.77
6	มิถุนายน	22.7	37.2	29.78	74.38

ลำดับที่	เดือน	อุณหภูมิต่ำสุด (องศาเซลเซียส)	อุณหภูมิสูงสุด (องศาเซลเซียส)	อุณหภูมิเฉลี่ย (องศาเซลเซียส)	ความชื้น สัมพัทธ์ (%)
7	กรกฎาคม	23.6	35.5	28.71	78.40
8	สิงหาคม	23.6	35.3	28.58	77.55
9	กันยายน	22.5	36.2	29.08	76.42
10	ตุลาคม	21.2	36.4	28.66	72.42
11	พฤศจิกายน	16.5	36.5	27.44	68.45
12	ธันวาคม	17.0	36.0	26.38	65.65
รวม	-	228.6	442.3	335.99	862.23
เฉลี่ย	-	19.05	36.86	28	71.85

(ที่มา : สถานีอุตุนิยมวิทยาจังหวัดมหาสารคาม, 2562)

ปริมาณน้ำฝนในรอบ 3 ปีที่ผ่านมา (พ.ศ. 2559-2561)

ปริมาณน้ำฝนรวม ปี พ.ศ. 2559 วัดปริมาณน้ำฝนได้ 1729.8 มิลลิเมตร

- ปริมาณน้ำฝนเฉลี่ยรายเดือน ปี พ.ศ. 2559 ปริมาณ 144.15 มิลลิเมตร

- จำนวนวันที่มีฝนตก ปี พ.ศ. 2559 จำนวน 107 วัน

- ปริมาณน้ำฝนมากที่สุด วัดได้เมื่อเดือน กันยายน 2559 เท่ากับ 376.7 มิลลิเมตร

ดังตารางที่ 1

ตารางที่ 1 แสดงปริมาณน้ำฝนเฉลี่ยของจังหวัดมหาสารคาม ประจำปี พ.ศ. 2559

ลำดับที่	เดือน	ปริมาณน้ำฝน (มิลลิเมตร)	จำนวนวันฝนตก (วัน)
1	มกราคม	40.8	3
2	กุมภาพันธ์	0	0
3	มีนาคม	1.4	1
4	เมษายน	141.1	5
5	พฤษภาคม	169.6	12
6	มิถุนายน	233.8	13
7	กรกฎาคม	258.0	16
8	สิงหาคม	355.9	18
9	กันยายน	376.7	22
10	ตุลาคม	118.6	13
11	พฤศจิกายน	33.9	4
12	ธันวาคม	0	0
รวม	-	1729.8	107
เฉลี่ย	-	144.15	8.92

ปริมาณน้ำฝนรวม ปี พ.ศ. 2560 วัดปริมาณน้ำฝนได้ 1891.2 มิลลิเมตร

- ปริมาณน้ำฝนเฉลี่ยรายเดือน ปี พ.ศ. 2560 ปริมาณ 1891.2 มิลลิเมตร
- จำนวนวันที่มีฝนตก ปี พ.ศ. 2560 จำนวน 117 วัน
- ปริมาณน้ำฝนมากที่สุด วัดได้เมื่อเดือน กรกฎาคม 2560

เท่ากับ 452.9 มิลลิเมตร ดังตารางที่ 2

ตารางที่ 2 แสดงปริมาณน้ำฝนเฉลี่ยของจังหวัดมหาสารคาม ประจำปี พ.ศ. 2560

ลำดับที่	เดือน	ปริมาณน้ำฝน (มิลลิเมตร)	จำนวนวันฝนตก (วัน)
1	มกราคม	6.4	3
2	กุมภาพันธ์	0.1	1
3	มีนาคม	129.8	12
4	เมษายน	43.8	3
5	พฤษภาคม	324.9	19
6	มิถุนายน	134.0	15
7	กรกฎาคม	452.9	19
8	สิงหาคม	256.3	16
9	กันยายน	194.7	20
10	ตุลาคม	343.1	12
11	พฤศจิกายน	1.0	2
12	ธันวาคม	4.2	1
รวม	-	1891.2	117
เฉลี่ย	-	157.6	9.75

(ที่มา : สถานีอุตุนิยมวิทยาจังหวัดมหาสารคาม, 2562)

ปริมาณน้ำฝนปี พ.ศ. 2561

ปริมาณน้ำฝนรวม ปี พ.ศ. 2561 วัดปริมาณน้ำฝนได้ 1233.5 มิลลิเมตร

- ปริมาณน้ำฝนเฉลี่ยรายเดือน ปี พ.ศ. 2561 ปริมาณ 102.80 มิลลิเมตร
- จำนวนวันที่มีฝนตก ปี พ.ศ. 2561 จำนวน 100 วัน
- ปริมาณน้ำฝนมากที่สุด วัดได้เมื่อเดือน พฤษภาคม 2561

เท่ากับ 271.7 มิลลิเมตร ดังตารางที่ 3

ตารางที่ 3 แสดงปริมาณน้ำฝนเฉลี่ยของจังหวัดมหาสารคาม ประจำปี พ.ศ. 2561

ลำดับที่	เดือน	ปริมาณน้ำฝน (มิลลิเมตร)	จำนวนวันฝนตก (วัน)
1	มกราคม	1.9	1
2	กุมภาพันธ์	7.3	1
3	มีนาคม	59.9	6
4	เมษายน	188.8	10
5	พฤษภาคม	217.7	18
6	มิถุนายน	149.3	12
7	กรกฎาคม	245.3	18
8	สิงหาคม	153.9	15
9	กันยายน	158.4	12
10	ตุลาคม	23.6	4
11	พฤศจิกายน	27.4	3
12	ธันวาคม	0	0
รวม	-	1233.5	100
เฉลี่ย	-	102.80	8.33

(ที่มา : สถานีอุตุนิยมวิทยาจังหวัดมหาสารคาม, 2562)

1.4 ลักษณะของดิน

เนื้อดินเป็นดินร่วนปนทรายความอุดมสมบูรณ์ของดินตามธรรมชาติต่ำ แต่มีศักยภาพเหมาะสมที่จะใช้ในการปลูกหญ้าเลี้ยงสัตว์หรือพัฒนาเป็นทุ่งหญ้า อย่างไรก็ตามในสภาพปัจจุบันได้มีการใช้ประโยชน์ในการทำนา ปลูกพืชไร่ และไม้ผลบางชนิดแต่ให้ผลผลิตต่ำหรือ ค่อนข้างต่ำ โดยเฉพาะใช้ทำนามักได้รับผลกระทบจากการขาดแคลนน้ำ เนื่องจากดินเก็บกักน้ำได้น้อย

(ที่มา : สำนักสำรวจดินและวางแผนการใช้ที่ดิน, 2562)

2. ด้านการเมือง/ การปกครอง

2.1 เขตการปกครอง

องค์กรเทศบาล เป็นรูปแบบการปกครองส่วนท้องถิ่นรูปแบบหนึ่ง ประกอบด้วยสภาเทศบาล และนายกเทศมนตรี ซึ่งมาจากการเลือกตั้งโดยตรงจากประชาชนในท้องถิ่น โดยสภาเทศบาลเมืองมหาสารคามทำหน้าที่ฝ่ายนิติบัญญัติมีจำนวน 18 คน และมีนายกเทศมนตรีเป็นฝ่ายบริหาร

สภาเทศบาลประกอบด้วยสมาชิกที่มาจากการเลือกตั้งโดยตรงและอยู่ในตำแหน่งวาระละ 4 ปี มี 3 เขตเลือกตั้งๆ ละ 6 คน จำนวน 18 คน มีประธานสภา 1 คน และรองประธานสภา 1 คน โดยผู้ว่าราชการจังหวัดแต่งตั้งจากสมาชิกสภาเทศบาลตามมติของสภาเทศบาล

คณะผู้บริหาร ประกอบด้วย นายกเทศมนตรีมาจากการเลือกตั้งโดยตรง และรองนายกเทศมนตรี จำนวน 3 คน ที่ปรึกษานายกเทศมนตรี จำนวน 1 คน และเลขานุการนายกเทศมนตรี จำนวน 2 คน ซึ่งมาจากนายกเทศมนตรีแต่งตั้ง

2.2 การเลือกตั้ง

เทศบาลเมืองมหาสารคามแบ่งเขตการเลือกตั้งเป็น 3 เขต มีจำนวนชุมชนทั้งสิ้น 30 ชุมชน ดังนี้

ตาราง : แสดงเขตการเลือกตั้งของชุมชนทั้ง 30 ชุมชน ภายในเขตเทศบาลเมืองมหาสารคาม

เขต 1	เขต 2	เขต 3
• ชุมชนดักสิลา	• ชุมชนธัญญา 1	• ชุมชนเครือวัลย์ 1
• ชุมชนศรีสวัสดิ์ 1	• ชุมชนธัญญา 2	• ชุมชนนาควิชัย 2
• ชุมชนศรีสวัสดิ์ 2	• ชุมชนธัญญา 3	• ชุมชนนาควิชัย 3
• ชุมชนศรีสวัสดิ์ 3	• ชุมชนสามัคคี 1	• ชุมชนอภิสิทธิ์ 1
• ชุมชนปัจฉิมทัศน์ 1	• ชุมชนสามัคคี 2	• ชุมชนอภิสิทธิ์ 2
• ชุมชนปัจฉิมทัศน์ 2	• ชุมชนมหาชัย	• ชุมชนอุทัยทิศ 1
• ชุมชนธัญญา 4	• ชุมชนโพธิ์ศรี 1	• ชุมชนอุทัยทิศ 2
• ชุมชนศรีมหาสารคาม	• ชุมชนโพธิ์ศรี 2	• ชุมชนอุทัยทิศ 3
• ชุมชนเครือวัลย์ 2	• ชุมชนนาควิชัย 1	• ชุมชนอุทัยทิศ 4
		• ชุมชนส่องเหนือ
		• ชุมชนส่องใต้
		• ชุมชนบ้านแมต

3. ประชากร

3.1 ข้อมูลทั่วไปเกี่ยวกับจำนวนประชากร

เทศบาลเมืองมหาสารคาม มีจำนวนประชากร/ คน แยกตามปีได้ดังนี้

ปี พ.ศ.	ชาย	หญิง	รวม
2560	22,563	29,944	52,507
2561	22,403	29,293	51,696
2562	21,815	28,026	49,841
2563	21,935	28,786	50,721

*หมายเหตุ ปี พ.ศ. 2563 ข้อมูล ณ เดือนพฤษภาคม 2563

(ที่มา : กองทะเบียนราษฎรและบัตรประจำตัวประชาชน ข้อมูล ณ เดือนพฤษภาคม 2563)

ตาราง : แสดงสถิติจำนวนประชากร ในเขตเทศบาลเมืองมหาสารคาม โดยแยกรายละเอียด
ตามจำนวนประชากรและชุมชน พ.ศ. 2563

ลำดับที่	ชื่อชุมชน	ชาย(คน)	หญิง(คน)	รวม(คน)
1	เครือวัลย์ 2	283	295	578
2	อุทัยทิศ 4	255	305	560
3	ตักสิลา	1,031	1,158	2,189
4	บ้านแมด	422	458	880
5	นาควิชัย 3	460	530	990
6	ศรีสวัสดิ์ 3	482	533	1,015
7	เครือวัลย์ 1	606	636	1,242
8	ส่องใต้	520	568	1,088
9	อุทัยทิศ 1	477	559	1,036
10	มหาชัย	381	474	855
11	อุทัยทิศ 2	600	680	1,280
12	อุทัยทิศ 3	686	772	1,458
13	ส่องเหนือ	563	599	1,162
14	โพธิ์ศรี 2	650	680	1,330
15	นาควิชัย 2	860	906	1,766
16	อภิสิทธิ์ 1	377	417	794
17	ปัจฉิมทัศน์ 2	546	622	1,168
18	ธัญญา 2	539	613	1,152
19	อภิสิทธิ์ 2	572	646	1,218
20	ธัญญา 3	475	554	1,029
21	ศรีมหาสารคาม	551	1,016	1,567
22	ธัญญา 1	758	818	1,576
23	สามัคคี 1	528	594	1,122
24	ธัญญา 4	810	931	1,741
25	สามัคคี 2	757	868	1,625
26	โพธิ์ศรี 1	680	702	1,382
27	ปัจฉิมทัศน์ 1	1,026	1,702	2,728
28	ศรีสวัสดิ์ 1	526	628	1,154

ลำดับที่	ชื่อชุมชน	ชาย(คน)	หญิง(คน)	รวม(คน)
29	นาควิชัย 1	748	835	1,583
30	ศรีสวัสดิ์ 2	4,614	8,056	12,670
	ไม่กำหนดชุมชน	-	-	-
	รวมประชากรทั้งสิ้น	21,783	28,155	49,938

(ที่มา : กองทะเบียนราษฎรและบัตรประจำตัวประชาชน ข้อมูล ณ เดือนพฤษภาคม 2563)

3.2 ข้อมูลพื้นฐาน

จำนวนประชากรตามช่วงอายุ ปีงบประมาณ พ.ศ. 2560-2563

รายการ	ปีงบประมาณ 2560	ปีงบประมาณ 2561	ปีงบประมาณ 2562	ปีงบประมาณ 2563
ประชากรทั้งหมดตามทะเบียนราษฎร	52,385	51,573	50,606	49,938
แบ่งตามเพศ				
ชาย	22,497	22,335	22,021	21,783
หญิง	29,888	29,238	28,585	28,155
แบ่งตามช่วงอายุ				
0 - 3 ปี	1,517	1,386	1,362	1,370
4 - 6 ปี	1,171	1,177	1,171	1,070
7 - 10 ปี	1,652	1,575	1,567	1,581
11 - 13 ปี	1,440	1,472	1,465	1,346
14 - 16 ปี	1,416	1,361	1,377	1,419
17 - 20 ปี	8,372	7,945	7,075	7,119
21 - 30 ปี	13,485	13,214	13,096	12,385
31 - 40 ปี	5,337	5,222	5,216	5,161
41 - 50 ปี	5,997	5,875	5,800	5,717
51 - 60 ปี	5,607	5,672	5,738	5,674
60 ปีขึ้นไป	6,391	6,674	6,739	7,096

(ที่มา : กองทะเบียนราษฎรและบัตรประจำตัวประชาชน ข้อมูล ณ เดือนพฤษภาคม 2563)

4. สภาพทางสังคม

4.1 การศึกษา

เทศบาลเมืองมหาสารคาม เป็นศูนย์กลางการศึกษาของภาคตะวันออกเฉียงเหนือ ซึ่งได้ชื่อว่าเป็นเมือง “ดักลิลานคร” เนื่องจากเป็นที่รวมของสถานศึกษาในระบบโรงเรียนทุกระดับ ตั้งแต่ระดับก่อนประถมศึกษาจนถึงระดับอุดมศึกษา เป็นจังหวัดที่มีสถานศึกษาเกือบทุกสังกัดกระจายอยู่ในจังหวัด โดยในเขตเทศบาลเมืองมหาสารคาม สามารถจำแนกตามระบบการศึกษาและสังกัด ได้ดังนี้

- สถานศึกษาสังกัดคณะกรรมการการอุดมศึกษาจำนวน 2 แห่ง ประกอบด้วย

- (1) มหาวิทยาลัยมหาสารคาม
- (2) มหาวิทยาลัยราชภัฏมหาสารคาม

- สถานศึกษาสังกัดสำนักงานคณะกรรมการการอาชีวศึกษาจำนวน 2 แห่ง ประกอบด้วย

- (1) วิทยาลัยอาชีวศึกษามหาสารคาม
- (2) วิทยาลัยเทคนิคมหาสารคาม

- สถานศึกษาสังกัดสำนักงานเขตพื้นที่การศึกษาประถมศึกษามหาสารคาม เขต 1

จำนวน 2 แห่ง ประกอบด้วย

- (1) โรงเรียนหลักเมืองมหาสารคาม
- (2) เรียนอนุบาลมหาสารคาม

- สถานศึกษาสังกัดสำนักงานเขตพื้นที่การศึกษามัธยมศึกษามหาสารคาม เขต 26

จำนวน 2 แห่ง ประกอบด้วย

- (1) โรงเรียนสารคามพิทยาคม
- (2) โรงเรียนผดุงนารี

สถานศึกษาสังกัดกระทรวงการท่องเที่ยวและกีฬา

- (1) มหาวิทยาลัยการกีฬาแห่งชาติ วิทยาเขตมหาสารคาม

- สถานศึกษาสังกัดกระทรวงสาธารณสุข

- (1) วิทยาลัยพยาบาลศรีมหาสารคาม

- สถานศึกษาอื่นๆ ประกอบด้วย

- (1) โรงเรียนอนุบาลกิตติยา(เอกชน)
- (2) โรงเรียนพระกุมารมหาสารคาม (เอกชน)
- (3) โรงเรียนอนุบาลสุกุลรัตน์(เอกชน)
- (4) โรงเรียนอภิสิทธิ์ปัญญา(เอกชน)

- สถานศึกษาสังกัดกรมส่งเสริมการปกครองท้องถิ่น อยู่ในความรับผิดชอบของเทศบาล

เมืองมหาสารคาม จำนวน 7 แห่ง ประกอบด้วย

- (1) โรงเรียนเทศบาลบูรพาพิทยาคาร
- (2) โรงเรียนเทศบาลศรีสวัสดิ์วิทยา
- (3) โรงเรียนเทศบาลบ้านส่องนางใย
- (4) โรงเรียนเทศบาลสามัคคีวิทยา

- (5) โรงเรียนเทศบาลโพธิ์ศรี
- (6) โรงเรียนเทศบาลบ้านค้อ
- (7) โรงเรียนเทศบาลบ้านแมด

โรงเรียนในสังกัดเทศบาลเมืองมหาสารคาม ได้ทำการเปิดสอนตั้งแต่ระดับอนุบาลถึงมัธยมศึกษาตอนปลาย โดยมีครูที่เป็นพนักงานเทศบาลฯ จำนวน 181 คน และครูอัตราจ้าง จำนวน 10 คน และมีนักเรียนจำนวน 3,027 คน ดังนี้

- นักเรียนระดับอนุบาล จำนวน 710 คน
- นักเรียนชั้นประถมศึกษา จำนวน 1,407 คน
- นักเรียนชั้นมัธยมศึกษาตอนต้นและตอนปลาย จำนวน 910 คน

โรงเรียนที่เปิดสอนในระดับมัธยมศึกษา ได้แก่

- 1) โรงเรียนเทศบาลบูรพาพิทยาคาร (เปิดมัธยมศึกษาตอนต้น - ตอนปลาย)
- 2) โรงเรียนเทศบาลศรีสวัสดิ์วิทยา (เปิดมัธยมศึกษาตอนต้น)
- 3) โรงเรียนเทศบาลบ้านส่องนางโย (เปิดมัธยมศึกษาตอนต้น)
- 4) โรงเรียนเทศบาลสามัคคีวิทยา (เปิดมัธยมศึกษาตอนต้น)
- 5) โรงเรียนเทศบาลบ้านค้อ (เปิดมัธยมศึกษาตอนต้น)

(ที่มา : กองการศึกษา ข้อมูล ณ เดือนพฤษภาคม 2562)

แบบข้อมูลจำนวนนักเรียน ปีงบประมาณ พ.ศ. 2562
 เทศบาลเมืองมหาสารคาม อำเภอเมือง จังหวัดมหาสารคาม

ที่	โรงเรียน	ระดับอนุบาล			ระดับประถมศึกษา						ระดับมัธยมศึกษา							
		อ.1 (คน)	อ.2 (คน)	อ.3 (คน)	รวม	ป.1 (คน)	ป.2 (คน)	ป.3 (คน)	ป.4 (คน)	ป.5 (คน)	ป.6 (คน)	รวม (คน)	ม.1 (คน)	ม.2 (คน)	ม.3 (คน)	รวม (คน)	ม.ปลาย ม.4-6	รวม
1	เทศบาลบูรพาพิทยาคาร	63	53	71	187	73	75	59	65	56	75	403	200	133	116	449	111	1,150
2	เทศบาลศรีสวัสดิ์วิทยา	40	44	45	129	40	46	41	47	53	43	270	22	15	11	48	-	447
3	เทศบาลบ้านสองนางโย	54	57	60	171	59	54	62	58	71	65	369	54	66	73	193	-	733
4	เทศบาลสามัคคีวิทยา	31	30	32	93	22	37	26	33	27	22	167	20	32	25	77	-	337
5	เทศบาลโพธิ์ศรี	15	22	9	46	21	11	13	12	10	15	82	-	-	-	-	-	128
6	เทศบาลบ้านค้อ	23	24	24	71	20	11	22	15	14	15	97	14	5	13	32	-	200
7	เทศบาลบ้านแมต	7	4	2	13	5	1	2	4	4	3	19	-	-	-	-	-	32
รวมทั้งสิ้น		233	234	243	710	240	235	225	234	235	238	1407	310	251	238	799	111	3,027
จำนวนห้องเรียน		14	11	12	37	10	9	9	9	9	8	54	8	9	10	27	2/2/3	125

(ที่มา : กองการศึกษา ข้อมูล ณ เดือนพฤษภาคม 2562)

4.2 การสาธารณสุข

โรงพยาบาลในเขตเทศบาลเมืองมหาสารคาม มีจำนวน 3 แห่ง ได้แก่

(1) โรงพยาบาลของรัฐ จำนวน 1 แห่ง เตียงคนไข้ จำนวน 580 เตียง

ที่ตั้ง : 1105 ถนนผดุงวิทย์ ตำบลตลาด อำเภอเมือง จังหวัดมหาสารคาม 44000

โทรศัพท์ : 0-4371-1289 , 0-4371-1463 , 0-4374-0993 – 6 โทรสาร : 0-4371-1433

สถิติผู้เข้ารับการรักษาในโรงพยาบาล ในรอบปี พ.ศ. 2559-2561

ปี พ.ศ.	จำนวนผู้ป่วยใน	จำนวนผู้ป่วยนอก	รวม
2559	39,175 คน	147,981 คน	187,156 คน
2560	38,452 คน	146,452 คน	184,904 คน
2561	38,608 คน	146,811 คน	185,619 คน

สถิติสาเหตุการเข้ารับการรักษาพยาบาล ในรอบปี พ.ศ. 2559

ลำดับ	ชื่อโรคภาษาไทย	ชื่อโรคทางการแพทย์	จำนวนคน/ปี
1	โรคต้อกระจกในวัยสูงอายุ	Senile Cataract	1,597
2	โรคไส้ติ่งอักเสบเฉียบพลัน	Acute Appendicitis	1,448
3	โรคท้องร่วง	Diarrhoea	1,419
4	อาการบาดเจ็บที่ศีรษะ	Intracranial injury	1,324
5	โรคไตวายเรื้อรัง	Chronic renal failure	1,145

สถิติสาเหตุการเข้ารับการรักษาพยาบาล พ.ศ. ในรอบปี 2560

ลำดับ	ชื่อโรคภาษาไทย	ชื่อโรคทางการแพทย์	จำนวนคน/ปี
1	โรคต้อกระจกในวัยสูงอายุ	Senile Cataract	1,423
2	โรคไส้ติ่งอักเสบเฉียบพลัน	Acute Appendicitis	1,405
3	โรคไตวายเรื้อรัง	Chronic renal failure	1,365
4	การคลอดเองครรภ์เดียว	Single spontaneous delivery	1,344
5	อาการบาดเจ็บที่ศีรษะ	Intracranial injury	1,253

สถิติสาเหตุการเข้ารับการรักษาพยาบาล ในรอบปี พ.ศ. 2561

ลำดับ	ชื่อโรคภาษาไทย	ชื่อโรคทางการแพทย์	จำนวนคน/ปี
1	อาการบาดเจ็บที่ศีรษะ	Intracranial injury	1,603
2	โรคหลอดเลือดสมอง	Cerebral infarction	1,343
3	โรคไตวายเรื้อรัง	Chronic renal failure	1,290

ลำดับ	ชื่อโรคภาษาไทย	ชื่อโรคทางการแพทย์	จำนวนคน/ปี
4	โรคไส้ติ่งอักเสบเฉียบพลัน	Acute Appendicitis	1,259
5	โรคต้อกระจกในวัยสูงอายุ	Senile Cataract	1,230

(ที่มา : โรงพยาบาลมหาสารคาม, 2562)

(2) โรงพยาบาลสุทธาเวช คณะแพทยศาสตร์มหาวิทาลัยมหาสารคาม

จำนวน 1 แห่ง เตียงคนไข้ จำนวน 74 เตียง

ที่ตั้ง : ถนนนครสวรรค์ ตำบลตลาด อำเภอเมือง จังหวัดมหาสารคาม 44000

โทรศัพท์ : 0-4371-1289 , 0-4371-1463 , 0-4374-0993 – 6 โทรสาร : 0-4371-1

สถิติผู้เข้ารับการรักษาในโรงพยาบาล ในรอบปี พ.ศ. 2559-2561

ปี พ.ศ.	จำนวนผู้ป่วยใน	จำนวนผู้ป่วยนอก	รวม
2559	2,148 คน	122,577 คน	142,616 คน
2560	2,079 คน	134,879 คน	155,303 คน
2561	2,524 คน	141,734 คน	165,852 คน

สถิติสาเหตุการเข้ารับการรักษาพยาบาล ในรอบปี พ.ศ. 2559

ลำดับ	ชื่อโรคภาษาไทย	ชื่อโรคทางการแพทย์	จำนวนคน/ปี	จำนวนครั้ง/ปี
1	โรคการติดเชื้อทางเดินหายใจส่วนบน	Acute upper respiratory infections	5,004	5,994
2	โรคความดันโลหิตสูง	Hypertensive diseases	1,238	5,338
3	โรคไตเรื้อรัง	Chronic kidney disease	387	4,890
4	โรคเบาหวาน แบบที่ 2	Diabetes mellitus type 2	758	4,883
5	โรคความผิดปกติของกล้ามเนื้อ	Other disorders of muscle	2,533	4,873

สถิติสาเหตุการเข้ารับการรักษาพยาบาล ในรอบปี พ.ศ. 2560

ลำดับ	ชื่อโรคภาษาไทย	ชื่อโรคทางการแพทย์	จำนวนคน/ปี	จำนวนครั้ง/ปี
1	โรคคอหอยส่วนจมูกอักเสบเฉียบพลัน (ไข้หวัด)	Acute nasopharyngitis (common cold)	6,064	7,120
2	โรคความผิดปกติของกล้ามเนื้อ	Other disorders of muscle	3,356	6,691
3	โรคไตเรื้อรัง	Chronic kidney disease	467	5,584
4	โรคความดันโลหิตสูง	Hypertensive diseases	1,226	4,966
5	โรคเบาหวาน แบบที่ 2	Diabetes mellitus type 2	843	4,632

สถิติสาเหตุการเข้ารับการรักษาพยาบาล ในรอบปี 2561

ลำดับ	ชื่อโรคภาษาไทย	ชื่อโรคทางการแพทย์	จำนวนคน/ปี	จำนวนครั้ง/ปี
1	โรคความผิดปกติของกล้ามเนื้อ	Other disorders of muscle	3,451	7,920
2	โรคคอตีบส่วนจมูกอักเสบเฉียบพลัน (ไข้หวัด)	Acute nasopharyngitis (common cold)	6,004	7,245
3	โรคความผิดปกติของฟัน	Other disorders teeth	3,230	5,360
4	โรคไตเรื้อรัง	Chronic kidney disease	177	5,169
5	โรคความดันโลหิตสูง	Hypertensive diseases	1,324	4,774

(ที่มา : โรงพยาบาลสุทธาเวช, 2562)

(3) โรงพยาบาลเอกชน จำนวน 1 แห่ง เตียงคนไข้ จำนวน 50 เตียง

ที่ตั้ง : โรงพยาบาลมหาสารคาม อินเตอร์เนชั่นแนล ตำบลตลาด อำเภอเมือง จังหวัดมหาสารคาม 44000

โทรศัพท์ : 0-4372-1770 , 0-4372-3669

- ศูนย์บริการสาธารณสุข มีจำนวน 5 แห่ง ได้แก่

- (1) ศูนย์บริการสาธารณสุข (ศูนย์บูรพา) สังกัดเทศบาลเมืองมหาสารคาม
- (2) ศูนย์สุขภาพชุมชนเมืองสามัคคี สังกัด โรงพยาบาลมหาสารคาม
- (3) ศูนย์สุขภาพชุมชนเมืองอุทัยทิศ สังกัด โรงพยาบาลมหาสารคาม
- (4) ศูนย์สุขภาพชุมชนเมืองราชภัฏศรีสวัสดิ์ สังกัดโรงพยาบาลมหาสารคาม
- (5) ศูนย์บริการทางการแพทย์ คณะแพทยศาสตร์ มหาวิทยาลัยมหาสารคาม

- คลินิกเอกชน มีจำนวน 54 แห่ง ได้แก่

- (1) คลินิกเวชกรรม จำนวน 41 แห่ง
- (2) คลินิกทันตกรรม จำนวน 4 แห่ง
- (3) คลินิกผดุงครรภ์ จำนวน 4 แห่ง
- (4) คลินิกแพทย์แผนไทย จำนวน 3 แห่ง
- (5) คลินิกแล็บ จำนวน 1 แห่ง

- บุคลากรทางการแพทย์ที่ปฏิบัติหน้าที่ในสถานพยาบาลสังกัดเทศบาลเมืองมหาสารคาม (ศูนย์บริการทางแพทย์บูรพา)

- (1) พยาบาล จำนวน 6 คน
- (2) นักกายภาพ จำนวน 2 คน
- (3) นักวิชาการสาธารณสุข จำนวน 2 คน
- (4) แพทย์แผนไทย จำนวน 1 คน
- (5) อสม. จำนวน 265 คน

(ข้อมูล ณ เดือน พฤษภาคม 2563)

ชมรมต่าง ๆ ที่จัดตั้งขึ้นในเขตเทศบาล จำนวน 9 ชมรม ได้แก่

- (1) ชมรมแต่งผม-เสริมสวย เทศบาลเมืองมหาสารคาม
- (2) ชมรมตลาดสดเทศบาลเมืองมหาสารคาม
- (3) ชมรมตลาดโต้รุ่งเทศบาลเมืองมหาสารคาม
- (4) ชมรมร้านอาหาร
- (5) ชมรม อสม.
- (6) ชมรมออกกำลังกาย
- (7) ชมรมผู้สูงอายุ
- (8) ชมรมคนพิการ
- (9) ชมรมตลาดห้าแยก

(ข้อมูล ณ เดือน พฤษภาคม 2563)

4.3 อาชญากรรมและการป้องกันและบรรเทาสาธารณภัย

ด้านอาชญากรรม

ด้านอาชญากรรม ด้านความมั่นคงในชีวิตและทรัพย์สิน ด้านสวัสดิการสังคมและด้าน ยุติธรรม ผลการวิเคราะห์ข้อมูลจากการสำรวจความต้องการของประชาชน พบว่า ประชาชนให้ความสำคัญ ประเด็นอาชญากรรมที่สำคัญ ดังนี้

- 1) ด้านอาชญากรรม พบว่า ประชาชนต้องการในเจ้าหน้าที่ของรัฐสร้างความคุ้นเคยใน เครื่องมือด้านความผูกพัน ในขณะเดียวกันอยากให้จังหวัดประกาศให้เป็นเมืองปลอดภัย และให้ช่วยกันสร้าง วินัยในครอบครัว ชุมชน และสถานศึกษา
- 2) ด้านความมั่นคงในชีวิตและทรัพย์สิน พบว่า ต้องการสร้างความอบอุ่นในครอบครัวและ ต้องการให้รัฐช่วยสร้างสังคมให้ปลอดภัย
- 3) ด้านสวัสดิการสังคม พบว่า ประชาชนต้องการให้รัฐจัดให้มีสวัสดิการสังคมอย่างเท่าเทียม ทั่วถึง เสมอภาคและเป็นธรรม อยากให้รัฐช่วยให้ประชาชนกินอิ่ม นอนอุ่น ทุนมี หนี้หมด มีระบบสวัสดิการให้ ทั่วถึงตามรูปแบบสหกรณ์ มีการส่งเสริมอาสาสมัครประจำชุมชนเพื่อช่วยเหลือซึ่งกันและกัน นอกจากนี้ยัง ต้องการส่งเสริมด้านการประกวดหมู่บ้านปลอดภัย
- 4) ด้านยุติธรรม พบว่า ประชาชนต้องการให้รัฐใช้กฎหมายโดยเท่าเทียมกัน ต้องการตั้งศูนย์ โกล่เกลี่ยประนีประนอมข้อพิพาทระดับหมู่บ้าน ตำบล อำเภอ และจังหวัดโดยเฉพาะคดีอาญา ทั้งที่ยอมความ ได้และยอมความไม่ได้ ก่อนที่จะมีการดำเนินคดีต่อศาล รวมถึงต้องการอบรมเผยแพร่ความรู้ด้านกฎหมาย ให้แก่ประชาชน นอกจากนี้ประชาชนต้องการให้มีคณะกรรมการปรองดองประจำชุมชน ให้ทุกหมู่บ้านสร้าง เงื่อนไขหรือมีข้อบังคับของหมู่บ้าน รวมถึงประชาชนยังต้องการให้มีการสร้างความเป็นธรรมอย่างเป็นรูปธรรม ที่ครอบคลุมในทุกระดับ ทุกปัญหา ทุกภาคส่วน และทุกชนชั้น

ด้านป้องกันและบรรเทาสาธารณภัย

เทศบาลเมืองมหาสารคามมีฝ่ายป้องกันและบรรเทาสาธารณภัย สำนักปลัดเทศบาล เป็นผู้รับผิดชอบโดยตรง เกี่ยวกับวัสดุ อุปกรณ์และบุคลากรในการปฏิบัติงาน ดังนี้

1) สถานีดับเพลิง จำนวน 2 ศูนย์ คือ

- สถานีดับเพลิงศูนย์สุริยา สถานีที่ตั้งเลขที่ 27 ถนนฝั่งเมืองบัญชา ตำบลตลาด อำเภอเมือง จังหวัดมหาสารคาม

- สถานีดับเพลิงย่อยเลิงน้ำจั้น สถานีที่ตั้งเลขที่ 182 ถนนจุฑางกูร ตำบลตลาด อำเภอเมือง จังหวัดมหาสารคาม

2) ยานพาหนะในการป้องกันและบรรเทาสาธารณภัยประกอบด้วย

- | | |
|--------------------------------------------------|---------------------|
| (1) รถยนต์ดับเพลิง | จำนวน 3 คัน |
| (2) รถยนต์บรรทุกน้ำดับเพลิง | จำนวน 6 คัน แยกเป็น |
| - ขนาดความจุ 10,000 ลิตร | จำนวน 2 คัน |
| - ขนาดความจุ 8,000 ลิตร | จำนวน 2 คัน |
| - ขนาดความจุ 7,000 ลิตร | จำนวน 2 คัน |
| (3) รถยนต์กู้ภัยอเนกประสงค์พร้อมอุปกรณ์ช่วยชีวิต | จำนวน 1 คัน |
| (4) รถยนต์ตรวจการณ์ | จำนวน 2 คัน |

3) วัสดุ อุปกรณ์ป้องกันและบรรเทาสาธารณภัย ประกอบด้วย

- | | |
|---------------------------------|------------------|
| (1) เรือท้องแบนพร้อมเครื่องยนต์ | จำนวน 1 ลำ |
| (2) เครื่องดับเพลิงชนิดหาลาม | จำนวน 1 เครื่อง |
| (3) เครื่องสูบน้ำฮอนด้า | จำนวน 7 เครื่อง |
| (4) เครื่องสูบน้ำคูโบต้า | จำนวน 6 เครื่อง |
| (5) วิทยุสื่อสาร แยกเป็น | |
| - วิทยุสื่อสารชนิดมือถือ | จำนวน 20 เครื่อง |
| - วิทยุสื่อสารประจำศูนย์ | จำนวน 3 เครื่อง |
| - วิทยุสื่อสารประจำรถยนต์ | จำนวน 9 เครื่อง |

4) อาสาสมัครป้องกันภัยฝ่ายพลเรือน (อปพร.) จำนวน 580 คน

5) การปฏิบัติหน้าที่ในรอบปีที่ผ่านมา (พ.ศ. 2563)

- | | |
|------------------------------------------|------------------------|
| (1) ในรอบปีที่ผ่านมา มีการปฏิบัติหน้าที่ | จำนวน 982 ครั้ง |
| (2) ในรอบปีที่ผ่านมา มีการฝึกซ้อม | จำนวน 74 ครั้ง แยกเป็น |
| - ฝึกซ้อมแผนประจำสัปดาห์ | จำนวน 46 ครั้ง |
| - ฝึกซ้อมดับเพลิงขั้นต้นและอพยพหนีไฟ | จำนวน 28 ครั้ง |

(ที่มา : ฝ่ายป้องกันและบรรเทาสาธารณภัย สำนักปลัด เทศบาลเมืองมหาสารคาม

ข้อมูล ณ เดือน พฤษภาคม 2563)

4.4 ยาเสพติด

ผลการดำเนินงานกิจกรรมด้านยาเสพติด ของเทศบาลเมืองมหาสารคาม ดังนี้

กิจกรรม	เป้าหมาย	ผลการดำเนินงาน (ครั้ง)	ตรวจ (คน)	พบ (คน)	คิดเป็นร้อยละ
1. ฝึกระวังผู้เสพ/ผู้ค้าในชุมชนโดยการสังเกตความเคลื่อนไหว การมั่วสุม การสำรวจ ค้นหาปัจจัยเสี่ยง ประเมินและวิเคราะห์สถานการณ์ยาเสพติด โดย อสม.ในชุมชนฝึกระวัง ผู้เสพ/ผู้ค้า ทั้ง 30 ชุมชน	12	12	-	-	-
2. ฝึกระวังผู้เสพ ผู้ค้าในโรงเรียน โดยการสังเกตความเคลื่อนไหว การมั่วสุม การสำรวจ ค้นหาปัจจัยเสี่ยง ประเมินและวิเคราะห์ สถานการณ์ยาเสพติดในโรงเรียน ในคณะครู นักเรียน โรงเรียนสังกัดเทศบาลเมืองมหาสารคาม ทั้ง 7 โรงเรียน	12	12	963	3	0.31
3. ตรวจปัสสาวะ					
- ชั้นมัธยมศึกษาปีที่ 1 – 6	1	1	699	3	0.42
- พนักงานครูเทศบาลเมืองมหาสารคาม	1	1	264	-	-
- พนักงานเทศบาลเมืองมหาสารคาม (สำหรับผู้ที่ตรวจปัสสาวะพบผลบวก ส่งเข้ารับการรักษา)	1	1	396	-	-
4. ร่วมตรวจปัสสาวะผู้คัดเลือกรักษาทางไกล	1	1	141	14	9.92

(ที่มา : กองสวัสดิการสังคม, 2562)

ปัญหาอุปสรรคและแนวทางการแก้ไขด้านยาเสพติด

ปัญหา/อุปสรรค	แนวทางการแก้ไข
1. ขาดบุคลากรในการปฏิบัติงาน	1. สรรหาบุคลากรทดแทนตำแหน่งว่าง
2. ยังตรวจพบสารเสพติดในสถานศึกษา	2. สรรหาบุคลากรที่สามารถ กำกับ ดูแลด้านยาเสพติดในสถานศึกษา

4.5 การสังคมสงเคราะห์

เทศบาลเมืองมหาสารคามได้ดำเนินการโครงการต่างๆ เพื่อพัฒนาคุณภาพชีวิตของประชาชน ในเขตเทศบาลฯ ในหลายด้าน อาทิ

1) โครงการดูแลผู้ป่วยถึงบ้านด้วยใจห่วงใยและเอื้ออาทรคนมหาสารคามไม่ทอดทิ้งกัน

การเยี่ยมบ้านเป็นบริการเชิงรุกเพื่อให้ประชาชนทุกคนสามารถเข้าถึงบริการสาธารณสุขได้อย่างสะดวก รวดเร็ว เหมาะสมกับภาวะสุขภาพ รูปแบบการเยี่ยมบ้านขึ้นอยู่กับบริบทของพื้นที่เพื่อสร้างคุณค่างานเยี่ยมบ้าน ซึ่งเป็นภารกิจหลักของงานปฐมภูมิให้เป็นที่ยอมรับของประชาชน ซึ่งกลุ่มเป้าหมายประกอบด้วย ผู้สูงอายุ ผู้พิการ/ด้อยโอกาส/ทุพพลภาพ ผู้ป่วยโรคเรื้อรัง ผู้ติดยาเสพติด และผู้ป่วยจิตเวช ร้อยละ 90 ของโครงการได้รับการบริการด้านสุขภาพขั้นพื้นฐานตามเกณฑ์มาตรฐาน

สถิติการออกปฏิบัติงานเยี่ยมผู้ป่วยติดเตียง

พ.ศ.2559 (ราย)	พ.ศ.2560 (ราย)	พ.ศ.2561 (ราย)	พ.ศ.2562 (ราย)
9	13	12	9

(ที่มา : สำนักการสาธารณสุขและสิ่งแวดล้อม ข้อมูล ณ เดือนพฤษภาคม 2562)

2) โครงการป้องกันและกำจัดโรคพิษสุนัขบ้า

การให้บริการฉีดวัคซีนป้องกันโรคพิษสุนัขบ้าให้แก่สุนัขและแมว โดยดำเนินการเชิงรุกทั้งให้บริการออกหน่วยเคลื่อนที่ตามชุมชนต่างๆ ครอบคลุมทั้ง 30 ชุมชน ในเขตเทศบาลเมืองมหาสารคาม สรุปลผลการสำรวจสัตว์ จำนวน 3,710 ตัว

สัตว์ที่ได้รับการฉีดวัคซีน	จำนวน 4,007 ตัว คิดเป็นร้อยละ 108 แยกเป็น
- สัตว์ฉีดวัคซีนกับเทศบาล	จำนวน 4,007 ตัว คิดเป็นร้อยละ 100
- สัตว์ฉีดวัคซีนกับคลินิก	จำนวน - ตัว คิดเป็นร้อยละ -
- สัตว์ที่เจ้าของฉีดวัคซีนเอง	จำนวน - ตัว คิดเป็นร้อยละ -
- สัตว์ยังไม่ได้รับการฉีดวัคซีน	จำนวน - ตัว คิดเป็นร้อยละ -

(ข้อมูล ณ เดือน พฤษภาคม 2562)

3) โครงการเด็กด้อยโอกาส

เป้าหมายการพัฒนา	แนวทางการพัฒนา
● กลุ่มเด็กด้อยโอกาสที่ถูกปล่อยปละละเลย ทอดทิ้ง กำพรว้า เด็กสลัมชุมชนแออัด	จัดกิจกรรมการเรียนการสอนที่ชุมชนโพธิ์ศรี 1 หน้าวัดประชาบำรุง และทำกิจกรรมนอกสถานที่ต่างๆ
● กลุ่มเด็กพฤติกรรมไม่เหมาะสม อยู่ในกลุ่มเสี่ยง	ได้จัดกิจกรรมการเรียนการสอนและแนวทางการ

ยาเสพติด เด็กมั่วสุ่มในสถานบริการเรีงรมย์ เด็กตั้งครร์กก่อนวัยอันสมควร เด็กที่อยู่ในสถานพินิจและเด็กเกเรติดเกมเรียนชั้นมัธยมศึกษาตอนต้นไม่จบ	ช่วยเหลือที่บ้านและที่ได้กรวมตัวกันอยู่ในเขตเทศบาลเมืองมหาสารคาม
● กลุ่มเด็กพิการ ทางจิตใจ ทางอารมณ์ทางปัญญาการเรียนรู้	ได้จัดกิจกรรมการเรียนการสอนที่บ้านและประสานหน่วยงานที่เกี่ยวข้องในการช่วยเหลือ
● กลุ่มเด็กขาดโอกาส ยากจน ลูกกรรมกรก่อสร้าง ลูกกรรมกรว่างงาน	ได้จัดกิจกรรมการเรียนการสอนที่บ้านและประสานหน่วยงานที่เกี่ยวข้องในการช่วยเหลือ
● กลุ่มเด็กไม่ได้รับสัญชาติไทยเด็กไม่มีสูติบัตรหรือทะเบียนบ้าน	ได้จัดกิจกรรมการเรียนการสอนที่บ้านและประสานหน่วยงานที่เกี่ยวข้องในการช่วยเหลือ
● กลุ่มเด็กได้รับผลกระทบจากโรคเอดส์ เด็กเป็นโรคเอดส์ เด็กกำพร้าเพราะพ่อแม่เสียชีวิต หรือพ่อแม่เสียชีวิตเพราะโรคเอดส์	ได้จัดกิจกรรมการเรียนการสอนที่บ้านและประสานหน่วยงานที่เกี่ยวข้องในการช่วยเหลือ

(ที่มา : กองสวัสดิการสังคม ข้อมูล ณ เดือนพฤษภาคม 2563)

4) โครงการสร้างหลักประกันรายได้แก่ผู้สูงอายุ

เพื่อดำเนินการตามนโยบายของรัฐบาลในการจ่ายเงินสงเคราะห์แก่ผู้สูงอายุในเขตเทศบาล ทั้ง 30 ชุมชน ที่มีอายุ 60 ปีขึ้นไป

สถิติรับเบี้ยยังชีพผู้สูงอายุ

พ.ศ.2560 (คน)	พ.ศ.2561 (คน)	พ.ศ.2562 (คน)	พ.ศ.2563 (คน)
3,932	4,129	4,131	4,277

หมายเหตุ ปี พ.ศ. 2563 ข้อมูลล่าสุด ณ เดือน พฤษภาคม 2563

(ที่มา : กองสวัสดิการสังคม ข้อมูล ณ เดือนพฤษภาคม 2563)

5) โครงการสนับสนุนการเสริมสร้างสวัสดิการทางสังคมให้แก่ผู้พิการหรือทุพพลภาพ เพื่อสงเคราะห์คนพิการ หรือทุพพลภาพที่ไม่สามารถช่วยเหลือตัวเองได้ให้มีคุณภาพชีวิตให้ดีขึ้น

สถิติรับเบี้ยยังชีพผู้พิการ

พ.ศ.2560 (คน)	พ.ศ.2561 (คน)	พ.ศ.2562 (คน)	พ.ศ.2563 (คน)
653	389	690	724

หมายเหตุ ปี พ.ศ. 2563 ข้อมูลล่าสุด ณ เดือน พฤษภาคม 2563

(ที่มา : กองสวัสดิการสังคม ข้อมูล ณ เดือนพฤษภาคม 2563)

6) โครงการเบี้ยยังชีพผู้ป่วยเอดส์

เพื่อให้ผู้ติดเชื้อเอดส์มีกำลังใจ มีรายได้ และมีคุณภาพชีวิตที่ดีขึ้น

สถิติรับเบี้ยยังชีพผู้ป่วยเอดส์

พ.ศ.2560 (คน)	พ.ศ.2561 (คน)	พ.ศ.2562 (คน)	พ.ศ.2563 (คน)
57	55	55	55

หมายเหตุ ปี พ.ศ. 2563 ข้อมูลล่าสุด ณ เดือน พฤษภาคม 2563

(ที่มา : กองสวัสดิการสังคม ข้อมูล ณ เดือนพฤษภาคม 2563)

7) โครงการบ้านเดิมสุข

ปัจจุบันจังหวัดมหาสารคาม มีผู้สูงอายุมากกว่า 3,000 คน และมีแนวโน้มเพิ่มขึ้นทุกปี ปัญหาที่ตามมา เช่น สุขภาพ ที่อยู่อาศัย ความยากจน เป็นต้น เทศบาลเมืองมหาสารคาม จึงได้ร่วมกับกองทุนหลักประกันสุขภาพเทศบาลเมืองมหาสารคาม และศูนย์สุขภาพชุมชนเมืองจัดทำระบบการดูแลผู้สูงอายุระยะยาวทั้งการตรวจสุขภาพ การติดตามเยี่ยมบ้าน การรักษา การให้คำแนะนำดูแลสุขภาพ และการออกกำลังกาย รวมถึงการฝึกอบรมบุคลากร เพื่อดูแลผู้สูงอายุและปัญหาข้อจำกัดด้านงบประมาณ จึงนำไปสู่แนวคิดการจัดตั้ง “กองทุน กองบุญ เอื้ออาทร” โดยได้แต่งตั้งคณะกรรมการบริหารกองทุนฯ เป็นตัวแทนจากหลายภาคส่วน เข้ามาร่วมดูแลทั้งกำหนดแนวทางช่วยเหลือ และพิจารณาอนุมัติงบประมาณ เพื่อนำเงินบริจาคไปใช้ในการปรับปรุง ซ่อมแซมที่อยู่อาศัยให้กับผู้สูงอายุที่ยากจน โดยในการดำเนินงานนั้นได้รับความร่วมมือให้ตั้งกล่องรับบริจาค “กองทุนกองบุญ เอื้ออาทร” ที่ธนาคารพาณิชย์ 5 แห่ง ได้แก่ ธนาคารไทยพาณิชย์ ธนาคารกรุงไทย ธนาคารออมสิน ธนาคารอิสลาม ธนาคารอาคารสงเคราะห์ ธนาคารเพื่อการเกษตรและสหกรณ์ และเอสไอ โกลด์ สาขาเสริมไทยคอมเพล็กซ์ ซึ่งเทศบาลฯ กำหนดเปิดกล่องรับบริจาคปีละหนึ่งรอบ เพื่อนำงบประมาณที่ได้ไปสมทบกับงบประมาณจัดสรรจาก สปสช. มาช่วยเหลือผู้ป่วย ผู้พิการที่ยากจนและด้อยโอกาสตามความเหมาะสม

(ที่มา : สำนักงานการสาธารณสุขและสิ่งแวดล้อม ข้อมูล ณ เดือนพฤษภาคม 2563)

8) โครงการโรงเรียนผู้สูงอายุชีวิต

ปัจจุบันประเทศไทยได้ก้าวเข้าสู่สังคม “สังคมสูงวัย” มาตั้งแต่ประมาณปี พ.ศ. 2548 จากสถิติข้อมูลประชากรพบว่าประชากรอายุ 60 ปีขึ้นไป มีสัดส่วนสูงขึ้นถึงร้อยละ 10 และอีก 10 ปีข้างหน้า จะเพิ่มขึ้นเป็นร้อยละ 20 ของประชากรทั้งหมด ซึ่งสังคมไทยจะกลายเป็น “สังคมสูงวัยอย่างสมบูรณ์” เทศบาลเมืองมหาสารคามได้ตระหนักและเห็นคุณค่าของผู้สูงอายุ ซึ่งเป็นปูนีเยบุคคลและเป็นคลังสมองของท้องถิ่น จึงได้จัดตั้งโรงเรียนผู้สูงอายุขึ้น โดยใช้ชื่อว่า “โรงเรียนผู้สูงอายุชีวิต ” (ผชช.) โดยที่ทำการตั้งอยู่ ณ ศูนย์อาเซียน โรงเรียนสามัคคี

ซึ่งแนวคิดการจัดตั้งโรงเรียนผู้สูงอายุนี้มีวัตถุประสงค์เพื่อพัฒนานักเรียนในโรงเรียนผู้สูงอายุ ให้มีสุขภาพกาย สุขภาพจิตที่ดี ลดการถูกทอดทิ้งจากลูกหลาน ส่งเสริมให้เกิดการเรียนรู้ตลอดชีวิต เกิดความเอื้ออาทรซึ่งกันและกัน และนำไปสู่การช่วยเหลือสังคมในกิจกรรมอื่น ๆ

(ที่มา : สำนักการสาธารณสุขและสิ่งแวดล้อม ข้อมูล ณ เดือนพฤษภาคม 2563)

9) โครงการคนไร้บ้าน

คนไร้บ้าน คนเร่ร่อน หรือ “บุคคลผู้ใช้ชีวิตในพื้นที่สาธารณะ” คนพิการ หรือบุคคลที่มีความบกพร่องทางกายภาพ หรือด้านจิตใจ ซึ่งลักษณะคนพิการจัดกลุ่มได้ 7 ประเภท ได้แก่ การมองเห็น การได้ยิน หรือสื่อความหมายทางการเคลื่อนไหวหรือทางร่างกาย ทางจิตใจหรือพฤติกรรม ทางสติปัญญา ทางการเรียนรู้ และออทิสติก และปัญหาในการเข้าถึงบริการสาธารณะที่ยากจะเข้าถึงโดยเฉพาะปัญหาสุขภาพ

เทศบาลเมืองมหาสารคามร่วมกับโรงพยาบาล ได้จัดทำโครงการลดความเหลื่อมล้ำทางสุขภาพ เพื่อต่อยอดโอกาส คนไร้บ้าน และคนพิการในเขตเทศบาลฯ เพื่อพัฒนาฐานข้อมูลคนไร้บ้านในเขตเทศบาลเมืองมหาสารคาม สนับสนุนกลไกการขับเคลื่อนนโยบาย แก้ไขปัญหา เสริมสร้างความเข้มแข็งให้กับกลุ่มแกนนำเครือข่ายคนไร้บ้าน และส่งเสริมให้หน่วยงานภาครัฐ ภาคเอกชน ภาคประชาสังคม และองค์กรปกครองส่วนท้องถิ่นในชุมชนมีการขับเคลื่อน การดำเนินงานให้ความช่วยเหลือให้ฟื้นฟูสมรรถภาพคนพิการในชุมชนให้มีคุณภาพชีวิตที่ดีขึ้นอย่างเหมาะสม

(ที่มา : สำนักการสาธารณสุขและสิ่งแวดล้อม ข้อมูล ณ เดือนพฤษภาคม 2563)

5. ระบบบริการพื้นฐาน

5.1 การคมนาคมขนส่ง

การคมนาคมขนส่งในเขตเทศบาลกับจังหวัดใกล้เคียง อาศัยทางบกเป็นหลักมีทางหลวงเชื่อมกับจังหวัดต่าง ๆ เดินทางได้อย่างสะดวก มีกิจการรถโดยสารประจำทางระหว่างจังหวัดและภายในจังหวัด แยกเป็นการดำเนินการขนส่งภายในจังหวัด และเดินทางสู่กรุงเทพฯ เส้นทางเชื่อมระหว่างจังหวัด และเส้นทางเชื่อมระหว่างอำเภอต่างๆ มีการเดินทางโดยรถโดยสารขนาดเล็ก

ถนน

สภาพถนนในเขตเทศบาลเป็นถนนแอสฟัลท์ติก ถนนลาดยาง ถนนคอนกรีตเสริมเหล็กและถนนลูกรัง แยกเป็น

- ถนนสายหลักได้แก่ ถนนนครสวรรค์ ถนนริมคลองสมถวิล ถนนผดุงวิทย์ ถนนเฉลิมพระเกียรติ ร.9 ถนนศรีสวัสดิ์ดำเนิน ถนนนาควิชัย ถนนมหาชัยดำรง ถนนถีนานนท์ ถนนจุฑางกูร ถนนสารคาม-วาปี

- ถนนสายรอง ได้แก่ ถนนวรบุตร ถนนราษฎร์อุทิศ ถนนศรีราชวงศ์ ถนนมนตรีบำรุง ถนนอรรถปัญญา ถนนธรรมวงศ์สวัสดิ์ ถนนฉิมพลีเจริญ ถนนเสมา 1 สภาพถนน แยกเป็น

- ถนน ค.ล.ส.	จำนวน	352	สาย	ระยะทาง	130	กิโลเมตร
- ถนนลาดยาง	จำนวน	10	สาย	ระยะทาง	30	กิโลเมตร
- ถนนลูกรัง	จำนวน	20	สาย	ระยะทาง	10	กิโลเมตร

สะพาน

สะพานในเขตเทศบาลมีจำนวน 22 แห่ง สะพานลอย จำนวน 4 แห่ง ตั้งอยู่บนถนนนครสวรรค์ จำนวน 2 แห่ง และถนนผดุงวิถี จำนวน 2 แห่ง ซึ่งเป็นถนนสายหลักที่มีปัญหาการจราจร โดยเฉพาะสะพานลอยคนเดินข้าม ถนนนครสวรรค์ตรงบริเวณตลาดสดเทศบาล การจราจรในเขตเทศบาลจะหนาแน่นในช่วงเช้าและช่วงเย็นบนถนนที่มีสถานศึกษาตั้งอยู่ ได้แก่ ถนนริมคลองสมถวิล ถนนนครสวรรค์ ถนนผดุงวิถี และถนนศรีสวัสดิ์ดำเนิน

การให้บริการขนส่งมวลชน และการจัดการขนส่งมวลชนในเขตเทศบาล มีดังนี้

- (1) จุดรถโดยสารขนาดเล็ก (สองแถว) ซึ่งเอกชนดำเนินการ ได้แก่
 - สายบ้านสอง - มหาวิทยาลัยมหาสารคาม (ขามเรียง)
 - สายเรือนจำจังหวัดมหาสารคาม - มหาวิทยาลัยมหาสารคาม (ศรีสวัสดิ์)
 - สายวิทยาลัยอาชีวศึกษามหาสารคาม - สถาบันการพลศึกษาวิทยาเขตมหาสารคาม
 - สายที่ว่าการอำเภอเมืองมหาสารคาม - มหาวิทยาลัยมหาสารคาม
 - สาย บขส. - มหาวิทยาลัยมหาสารคาม (ขามเรียง)
 - สายมหาวิทยาลัยมหาสารคาม (ศรีสวัสดิ์) - มหาวิทยาลัยมหาสารคาม (ขามเรียง)
- (2) จุดรถสามล้อเครื่องและรถจักรยานยนต์รับจ้าง ได้แก่
 - หน้าตลาดสดเทศบาลเมืองมหาสารคาม - สามแยกทางไปจังหวัดกาฬสินธุ์
 - หน้าสถานีขนส่งจังหวัดมหาสารคาม - สีแยกวัดสามัคคี
 - ภายในสถานีขนส่งจังหวัดมหาสารคาม - หน้าโรงพยาบาลมหาสารคาม
 - หน้าธนาคารทหารไทย สาขามหาสารคาม - ด้านข้างห้างเสริมไทยปลาซ่า
 - สามแยกร้านนาฬิกาทอง ทางไปจังหวัดร้อยเอ็ด - หอนาฬิกาข้างโรงเรียนผดุงนารี
 - ด้านหลัง บริษัทไปรษณีย์ไทย จำกัด สาขามหาสารคาม
- (3) จุดรถแท็กซี่มอเตอร์ สอบถามหรือเรียกแท็กซี่ โทร. 043777300 , 043777400
 - หน้าสถานีขนส่งจังหวัดมหาสารคาม - หน้าห้างเสริมไทยคอมเพล็กซ์
 - หน้าตลาดเอ็กซ์โพร
- (4) จุดจอดรถภายในเขตเทศบาล (รายการเรียกเก็บ)

- สารคาม-บ้านแก้ง	จุดจอด สมานการเกษตร (ก่อนถึงแยกวัดสามัคคี)
- สารคาม-เขว้าใหญ่	จุดจอด สีแยกแควแดง (เส้นหน้าการเคหะ)
- สารคาม-เชียงยืน	จุดจอด สีแยกแควแดง (เส้นหน้าการเคหะ)
- สารคาม-หนองคู	จุดจอด ธนาคารธนาชาติ
- สารคาม-โคกก่อ	จุดจอด อารีมิตรยন্ত্রการ/หน้าโรงพยาบาล
- สารคาม-โสกแดง	จุดจอด หลังวัดนาควิชัย
- สารคาม-ภูดิน-สมศรี	จุดจอด หลังตลาดสด ข้างวัดมหาชัย
- สารคาม-แกดำ	จุดจอด ข้างโลตัสเสริมไทยปลาซ่า

- สารคาม-หนองหว้า จุดจอด ข้างไปรษณีย์มหาสารคาม
- สารคาม-ห้วยแอ่ง จุดจอด ข้างโรงเรียนผดุงนารี
- สารคาม-มิตรภาพ จุดจอด หลังตลาดสด ข้างวัดมหาชัย

(5) จุดจอดรถภายในเขตเทศบาล (ผู้ประกอบการเอกชน)

- บริษัทโกสุมขนส่ง
- บริษัทชนะชัยขอนแก่นจำกัด
- บริษัทสารคามเดินรถ
- บริษัทขนส่ง 99 999 จำกัด
- บริษัทสหพันธ์ทัวร์ร้อยเอ็ด
- บริษัทวาปีเดินรถ จำกัด
- บริษัทแสงประทีป จำกัด
- บริษัทสงวนชัยอุบลเดินรถ
- บริษัทหลักเมืองมหาสารคาม
- บริษัทเชิดชัยทัวร์
- บริษัทชาญทัวร์

(6) ผู้ประกอบการรถตู้ (ภายในสถานีขนส่งผู้โดยสารเทศบาลเมืองมหาสารคาม)

- ผู้ประกอบการ จำนวน 4 ราย
- รถประกอบการ จำนวน 29 คัน
- เส้นทางเดินรถ จำนวน 4 เส้นทาง

รายละเอียดผู้ประกอบการเดินรถตู้

ลำดับ	ผู้ประกอบการ	เส้นทาง	หมายเลข	จำนวนรถ	เบอร์รถ
1	บริษัทขอนแก่นชนะชัยขนส่ง	อุดรธานี-ร้อยเอ็ด	534	2	3,8
2	บริษัทสงวนชัยแอร์	อุบลราชธานี-ขอนแก่น	268	3	1-3
3	บริษัทแสงประทีป	มหาสารคาม-กาฬสินธุ์	242	6	1-6
4	บริษัทหนองคายรวมมิตร (บริษัทเชิดชัยแอร์ ดูแล)	อุดรธานี-บ้านไผ่- ร้อยเอ็ด	233	18	1-18

(ที่มา : กองคลัง (สถานีขนส่งเทศบาลเมืองมหาสารคาม) ข้อมูล ณ เดือนพฤษภาคม 2563)

5.2 การไฟฟ้า

ไฟฟ้าที่ใช้ในเขตเทศบาลอยู่ในความรับผิดชอบของการไฟฟ้าส่วนภูมิภาคจังหวัดมหาสารคาม เนื่องจากไม่สามารถระบุการใช้ไฟฟ้า ตามจำนวนครัวเรือนที่มีฐานข้อมูลของสำนักทะเบียนท้องถิ่นได้ แต่สามารถสำรวจตามจำนวนการใช้เป็นครอบครัวได้ จึงมีรายละเอียดของจำนวนผู้ใช้ไฟฟ้าทั้งหมดในเขตเทศบาลเมืองมหาสารคาม จำนวน 14,186 ราย

(ที่มา : การไฟฟ้าส่วนภูมิภาคจังหวัดมหาสารคาม ข้อมูล ณ เดือน พฤษภาคม 2562)

- ไฟฟ้าแสงสว่าง ขนาดความสูง 20 เมตร บริเวณสวนหนองป่า
- ไฟฟ้าแสงสว่าง ขนาดความสูง 20 เมตร บริเวณหน้าสถานีตำรวจ 44 ต้น
- ไฟฟ้าสาธารณะ ไฟฟ้าส่องสว่าง มีจำนวนประมาณ 7,950 จุด ครอบคลุมถนน

ทุกสาย สวนสาธารณะ โรงเรียนสังกัดเทศบาล ตลาดสดเทศบาล ตลาดใต้รุ่ง ศูนย์กีฬาเยาวชน สำนักงานเทศบาลสถานีขนส่ง เป็นต้น

(ที่มา : งานสถานที่และไฟฟ้าสาธารณะ สำนักงานช่าง ข้อมูล ณ เดือน พฤษภาคม 2563)

5.3 การประปา

การใช้บริการน้ำประปาในเขตเทศบาล ไม่สามารถระบุตามจำนวนครัวเรือนที่มีฐานข้อมูลของสำนักทะเบียนท้องถิ่นได้ จึงระบุจำนวนภายในเขตอำเภอเมืองมหาสารคาม สามารถสำรวจได้ ดังนี้

จำนวนผู้ใช้น้ำในเขตอำเภอเมืองมหาสารคาม

พ.ศ. 2559	พ.ศ. 2560	พ.ศ. 2561	เดือน พ.ศ. พ.ศ. 2562
24,011 ราย	24,658 ราย	25,191 ราย	24,361 ราย

ปริมาณน้ำประปาที่ผลิตได้

พ.ศ. 2559	พ.ศ. 2560	พ.ศ. 2561	เดือน พ.ศ. พ.ศ. 2562
28,368 ลบ.ม./วัน	25,419 ลบ.ม./วัน	25,326 ลบ.ม./วัน	24,831 ลบ.ม./วัน

ปริมาณน้ำผลิตเพื่อจ่าย

พ.ศ. 2559	พ.ศ. 2560	พ.ศ. 2561	เดือน พ.ศ. พ.ศ. 2562
27,946 ลบ.ม./วัน	24,381 ลบ.ม./วัน	24,500 ลบ.ม./วัน	24,117 ลบ.ม./วัน

- แหล่งน้ำดิบสำหรับผลิตน้ำประปา ได้แก่แหล่งน้ำใต้ดิน และมีแหล่งน้ำตามธรรมชาติ คือ แม่น้ำชี

(ที่มา : การประปาส่วนภูมิภาคจังหวัดมหาสารคาม ข้อมูล ณ เดือนพฤษภาคม 2562)

5.4 การสื่อสารและโทรคมนาคม

โทรศัพท์ แยกเป็น

- (1) โทรศัพท์สาธารณะในเขตเทศบาล จำนวน 392 เลขหมาย
- (2) โทรศัพท์ส่วนบุคคลในเขตเทศบาล จำนวน 4,840 เลขหมาย แยกเป็น
 - ส่วนราชการ 532 เลขหมาย
 - บ้านพักอาศัย 3,668 เลขหมาย
 - สถานประกอบการธุรกิจ 640 เลขหมาย

(ที่มา : บริษัท ทีโอที คอปเปอร์เรชั่น จำกัด มหาชน (สาขามหาสารคาม) ข้อมูล ณ เดือนพฤษภาคม 2562)

5.5 ไปรษณีย์หรือการสื่อสาร หรือการขนส่งและวัสดุครุภัณฑ์

บริษัทไปรษณีย์ไทย จำกัด (สาขามหาสารคาม) มีจำนวน 2 แห่ง

- ไปรษณีย์รับจ่าย (ปณจ.) จังหวัดมหาสารคาม
- ไปรษณีย์รับฝากโนนศรีสวัสดิ์
- ไปรษณีย์รับฝากห้างเสริมไทย คอมเพล็กซ์

สถานีวิทยุกระจายเสียงในเขตเทศบาล มีจำนวน 15 สถานี แยกเป็น

- สถานีวิทยุกระจายเสียง (หลัก) มีจำนวน 4 สถานี
- สถานีวิทยุกระจายเสียง (รอง) มีจำนวน 11 สถานี

หออกระจายข่าวในเขตเทศบาลเมืองมหาสารคามมีจำนวน 29 แห่ง

ศูนย์วิทยุสื่อสารเทศบาลเมืองมหาสารคาม นามข่ายเรียก ศูนย์สุริยา ความถี่ 162.55 MHz. ที่ตั้ง อาคารสถานีดับเพลิง เทศบาลเมืองมหาสารคาม ถนนผังเมืองบัญชา ตำบลตลาดอำเภอเมือง จังหวัดมหาสารคาม

6. ระบบเศรษฐกิจ

6.1 การเกษตรกรรม

ชุมชนในเขตเทศบาลเมืองมหาสารคาม มีลักษณะเป็นชุมชนเมืองกึ่งชนบท จึงยังคงมีการประกอบอาชีพเกษตรกรรม ได้แก่ การปลูกข้าว ถั่ว และผักต่าง ๆ เป็นต้น และผลจากการพัฒนาเมืองที่มีมาอย่างต่อเนื่องนั้น ทำให้พื้นที่ภายในเขตเทศบาลเมืองมหาสารคาม มีสภาพความเป็นเมืองเพิ่มมากขึ้น พื้นที่ในหลายส่วนของเทศบาลซึ่งแต่เดิมเคยเป็นพื้นที่เกษตรกรรม ถูกเปลี่ยนสภาพเป็นที่อยู่อาศัย โรงงานอุตสาหกรรม ดังนั้นผลิตผลจากการเกษตรกรรมในเขตเทศบาลซึ่งส่วนใหญ่เป็นพืชผักสวนครัว จึงเริ่มลดจำนวนลงตามสัดส่วนพื้นที่

6.2 การประมง

ด้วยเทศบาลเมืองมหาสารคาม ไม่ได้ตั้งอยู่ใกล้แหล่งน้ำขนาดใหญ่ จะมีเฉพาะคลองน้ำเล็ก ประชากรส่วนใหญ่จะทำการประมงเพื่อเลี้ยงชีพเท่านั้น

6.3 การปศุสัตว์

ด้วยเทศบาลเมืองมหาสารคาม ได้ดำเนินการสำรวจประชากรสัตว์ และใช้เป็นข้อมูลพื้นฐานในการวางแผนในการดำเนินงานควบคุมป้องกันโรคติดต่อ จากสัตว์สู่คนเลี้ยง และจากสัตว์สู่คน

ตารางสำรวจข้อมูลจำนวนสัตว์ในเขตเทศบาลเมืองมหาสารคาม

ลำดับที่	ชุมชน	ประเภทสัตว์ที่สำรวจ (ตัว)			
		ประชากรไก่	ประชากรเป็ด	ประชากรห่าน	ประชากรนก
1	บ้านแมด	189	69	-	12
2	ส่องใต้	112	40	-	8
3	ส่องเหนือ	63	33	-	7
4	อุทัยทิศ 1	85	-	-	8
5	อุทัยทิศ 2	62	-	-	6
6	อุทัยทิศ 3	24	-	-	24
7	อุทัยทิศ 4	66	-	-	4
8	อภิสิทธิ์ 1	55	-	-	4
9	อภิสิทธิ์ 2	90	-	-	9
10	นาควิชัย 1	22	-	-	7
11	นาควิชัย 2	58	-	-	1
12	นาควิชัย 3	25	-	-	9
13	โพธิ์ศรี 1	95	-	-	8
14	โพธิ์ศรี 2	112	-	-	11
15	มหาชัย	52	-	-	2
16	สามัคคี 1	55	12	-	2
17	สามัคคี 2	158	20	-	6
18	เครือวัลย์ 1	78	38	-	4
19	เครือวัลย์ 2	98	44	-	1
20	ศรีมหาสารคาม	62	-	-	3
21	ธัญญา 1	87	-	-	9
22	ธัญญา 2	55	-	-	11
23	ธัญญา 3	32	-	-	2
24	ธัญญา 4	20	-	-	5
25	ปัจฉิมทัศน์ 1	8	-	-	1
26	ปัจฉิมทัศน์ 2	14	-	-	1
27	ศรีสวัสดิ์ 1	12	-	-	2

ลำดับที่	ชุมชน	ประเภทสัตว์ที่สำรวจ (ตัว)			
		ประชากรไก่	ประชากรเป็ด	ประชากรห่าน	ประชากรนก
28	ศรีสวัสดิ์ 2	33	-	-	6
29	ศรีสวัสดิ์ 3	28	-	-	5
30	ตักสิลา	56	-	-	19
รวมทั้งหมด		1,906	256	-	197

(ที่มา : สำนักการสาธารณสุขและสิ่งแวดล้อม เทศบาลเมืองมหาสารคาม ข้อมูล ณ เดือนพฤษภาคม 2563)

6.4 การบริการ

สถานประกอบการด้านบริการในเขตเทศบาลเมืองมหาสารคาม มีดังนี้

- (1) โรงแรม จำนวน 15 แห่ง
- (2) อพาร์ทเมนต์ จำนวน 20 แห่ง
- (3) บังกะโล จำนวน 7 แห่ง
- (4) ห้างสรรพสินค้า จำนวน 3 แห่ง
- (5) โรงภาพยนตร์ จำนวน 3 แห่ง
- (6) สถานที่จำหน่ายอาหารสะสมอาหารตามพระราชบัญญัติสาธารณสุขมี

จำนวน 400 แห่ง

(ที่มา : สำนักการสาธารณสุขฯ เทศบาลเมืองมหาสารคาม ข้อมูล ณ เดือนพฤษภาคม 2563)

6.5 การท่องเที่ยว

จากสถิติการท่องเที่ยวล่าสุดปี 2561 จังหวัดมหาสารคาม มีนักท่องเที่ยวทั้งชาวไทยและชาวต่างชาติ เข้ามาท่องเที่ยวในจังหวัด จำนวน 720,405 คน เป็นนักท่องเที่ยวภายในประเทศ จำนวน 710,795 คน นักท่องเที่ยวชาวต่างชาติ จำนวน 9,610 คน โดยมีรายได้จากนักท่องเที่ยวทั้งหมด 1,182.59 ล้านบาท (ที่มา : สำนักงานการท่องเที่ยวและกีฬา จังหวัดมหาสารคาม www.mahasarakham.mots.go.th)

ตาราง : ข้อมูลอัตราการเข้าพัก, จำนวนผู้เข้าพัก, จำนวนผู้เยี่ยมชมคนไทยและชาวต่างชาติ เพื่อเข้ามาท่องเที่ยวในจังหวัดมหาสารคาม ปี พ.ศ. 2561, และ ปี พ.ศ. 2562

จำนวนผู้เข้าพัก (คน)		จำนวนผู้เยี่ยมชมทั้งหมด (คน)		จำนวนผู้เยี่ยมชมคนไทย (คน)		จำนวนผู้เยี่ยมชมชาวต่างชาติ (คน)	
ปี 2561	ปี 2562	ปี 2561	ปี 2562	ปี 2561	ปี 2562	ปี 2561	ปี 2562
422,103	414,722	724,903	720,405	715,095	710,795	9,808	9,610

ตาราง : รายได้จากผู้เยี่ยมชม คนไทยและชาวต่างชาติที่เข้ามาท่องเที่ยวในจังหวัดมหาสารคาม
ปี พ.ศ. 2561, และ ปี พ.ศ. 2562

รายได้จากผู้เยี่ยมชม (ล้านบาท)		รายได้จากผู้เยี่ยมชมคนไทย (ล้านบาท)		รายได้จากผู้เยี่ยมชม ชาวต่างชาติ (ล้านบาท)	
ปี 2561	ปี 2562	ปี 2561	ปี 2562	ปี 2561	ปี 2562
1,150.3	1,182.59	1,132.4	1,164.9	17.9	18.17

(ที่มา : สำนักงานการท่องเที่ยวและกีฬา จังหวัดมหาสารคาม www.maharakham.mots.go.th)

6.6 การอุตสาหกรรม

ภายในจังหวัดมหาสารคาม มีโรงงานอุตสาหกรรมที่จดทะเบียนประกอบกิจการ จำแนกตามประเภทอุตสาหกรรม ดังนี้

ตาราง : แสดงจำนวนโรงงานอุตสาหกรรมที่จดทะเบียนประกอบกิจการ ปี พ.ศ. 2559-2562

กลุ่มอุตสาหกรรม	ปี พ.ศ. 2559		ปี พ.ศ. 2560		ปี พ.ศ. 2561		ปี พ.ศ. 2562	
	จำนวน โรงงาน	เงินลงทุน (ล้านบาท)	จำนวน โรงงาน	เงินลงทุน (ล้านบาท)	จำนวน โรงงาน	เงินลงทุน (ล้านบาท)	จำนวน โรงงาน	เงินลงทุน (ล้านบาท)
1. ผลิตภัณฑ์จากพืช	60	1552.49	60	1552.49	60	1,552.49	60	1,552.49
2. อาหาร	25	373.37	30	466.37	31	524.87	31	524.87
3. เครื่องดื่ม	2	1482.12	2	1482.12	2	1,482.12	2	1,482.12
4. สิ่งทอ	5	198.26	5	198.26	6	231.26	6	231.26
5. เครื่องแต่งกาย ยกเว้นรองเท้า	2	40.34	2	40.34	2	40.34	2	40.34
6. แปรรูปไม้และ ผลิตภัณฑ์จากไม้	47	185.00	49	196.46	51	232.46	51	232.46
7. เฟอร์นิเจอร์ และเครื่องเรือน	15	44.93	15	44.93	15	44.93	15	44.93
8. กระดาษและ ผลิตภัณฑ์ จากกระดาษ	1	4.80	2	49.80	2	49.80	2	49.80
9. เคมีภัณฑ์และ ผลิตภัณฑ์เคมี	2	7.95	3	185.95	3	185.95	4	188.77
10. ผลิตภัณฑ์จาก ปิโตรเลียม	3	115.02	3	115.02	4	139.52	4	139.52
11. ผลิตภัณฑ์ พลาสติก	8	104.67	8	104.67	8	104.67	8	104.67
12. ผลิตภัณฑ์โลหะ	71	833.75	72	852.35	74	878.35	75	889.35

กลุ่มอุตสาหกรรม	ปี พ.ศ. 2559		ปี พ.ศ. 2560		ปี พ.ศ. 2561		ปี พ.ศ. 2562	
	จำนวน โรงงาน	เงินลงทุน (ล้านบาท)	จำนวน โรงงาน	เงินลงทุน (ล้านบาท)	จำนวน โรงงาน	เงินลงทุน (ล้านบาท)	จำนวน โรงงาน	เงินลงทุน (ล้านบาท)
13. ผลิตภัณฑ์โลหะ ขั้นมูลฐาน	1	1.25	1	1.25	2	61.25	2	61.25
14. ผลิตภัณฑ์โลหะ	33	234.68	34	235	34	235	34	235
15. ผลิตภัณฑ์ เครื่องจักรและ เครื่องกล	4	99.22	4	99.22	5	100.02	5	100.02
16. ผลิตภัณฑ์ เครื่องใช้ไฟฟ้าและ อุปกรณ์	2	21.48	2	21.48	2	21.48	2	21.48
17. ผลิตยานพาหนะ และอุปกรณ์	41	743.98	44	1117.98	45	1,138.78	45	1,138.78
18. การผลิตอื่นๆ	37	563.65	37	563.65	37	563.65	37	563.65
รวม	359	6,606.95	373	7327.33	383	7,586.93	385	7,600.75

(ที่มา : สำนักงานอุตสาหกรรมจังหวัดมหาสารคาม ข้อมูล ณ เดือนพฤษภาคม 2562)

6.7 การพาณิชย์และกลุ่มอาชีพ

กิจการค้าส่วนใหญ่เป็นธุรกิจต่อเนื่องกับสินค้าเกษตร ร้านจำหน่ายของเบ็ดเตล็ด
ร้านอาหารเครื่องดื่ม ร้านรับจ้างพิมพ์เอกสาร ร้านถ่ายรูป ร้านโฆษณา ร้านแต่งผม เป็นต้น

ประเภทและจำนวนสถานประกอบการด้านการพาณิชย์กรรมและการบริการ มีดังนี้

(1) สถานประกอบการด้านพาณิชย์กรรม เช่น

- สถานีบริการน้ำมัน จำนวน 7 แห่ง
- ตลาดสดเทศบาล จำนวน 1 แห่ง

(2) สถานประกอบการเทศพาณิชย์

- สถานธนาฑูบาล จำนวน 1 แห่ง
- โรงฆ่าสัตว์ จำนวน 1 แห่ง

6.8 แรงงาน

สถานการณ์แรงงานจังหวัดมหาสารคาม ปี พ.ศ. 2561 (มกราคม - ธันวาคม 2561)

มีรายละเอียด ดังนี้

6.8.1 กำลังแรงงาน การมีงานทำ การว่างงาน

สำนักงานสถิติจังหวัดมหาสารคาม ในปี 2561 จังหวัดมหาสารคามมีประชากรอายุ 15 ปี
ขึ้นไป จำนวน 680,301 คน เป็นเพศชายจำนวน 319,677 คน และเป็นเพศหญิง จำนวน 360,624 คนในกลุ่ม
ผู้อยู่ในกำลังแรงงานนั้น จำแนกเป็นผู้มีงานทำจำนวน 450,678 คน (ร้อยละ 99.30 ของผู้อยู่ในกำลังแรงงาน

ทั้งหมด) ผู้ว่างงานจำนวน 2,456 คน (ร้อยละ 0.54 ของผู้อยู่ในกำลังแรงงานทั้งหมด) และผู้ที่รอฤดูกาลจำนวน 736 คน (ร้อยละ 0.16 ของผู้อยู่ในกำลังแรงงานทั้งหมด)

ซึ่งหากเปรียบเทียบกับปี 2560 ซึ่งมีจำนวนผู้มีงานทำทั้งสิ้น 434,577 คน (ร้อยละ 98.39 ของผู้อยู่ในกำลังแรงงาน) ผู้ว่างงาน จำนวน 5,477 คน (ร้อยละ 1.24 ของผู้อยู่ในกำลังแรงงานทั้งหมด) และผู้ที่รอฤดูกาล จำนวน 1,627 คน (ร้อยละ 0.37 ของผู้อยู่ในกำลังแรงงานทั้งหมด) เมื่อเปรียบเทียบอัตราการว่างงาน การมีงานทำปี 2560 กับปี 2561 พบว่ามีผู้มีงานทำเพิ่มขึ้นร้อยละ 3.70 ในขณะที่อัตราการว่างงานลดลง ร้อยละ 55.16 และผู้รอฤดูกาล มีอัตราลดลงร้อยละ 54.76

ตาราง : ประชากรจังหวัดมหาสารคามจำแนกตามเพศและสถานภาพแรงงาน ปี 2560-2561

สถานภาพแรงงาน	ปี 2560			ปี 2561		
	ชาย	หญิง	รวม	ชาย	หญิง	รวม
ผู้มีอายุ 15 ปีขึ้นไป	319,386	359,929	679,315	319,677	360,624	680,301
1. ผู้ที่อยู่ในกำลังแรงงานปัจจุบัน	238,488	203,193	441,681	244,616	209,254	453,870
1.1 ผู้ที่อยู่ในกำลังแรงงานปัจจุบัน	237,293	202,761	440,054	224,035	209,099	453,134
- ผู้มีงานทำ	233,883	200,694	434,577	243,561	207,117	450,678
- ผู้ว่างงาน	3,410	2,067	5,477	474	1,982	2,456
1.2 ผู้ที่รอฤดูกาล	1,195	432	1,627	581	155	736
2. ผู้ไม่อยู่ในกำลังแรงงาน	80,898	156,736	237,634	75,060	151,370	226,430
- ทำงานบ้าน	3,367	54,864	58,231	1,162	52,877	54,039
- เรียนหนังสือ	32,449	41,014	73,463	30,952	37,423	68,375
- อื่นๆ	45,082	60,858	105,940	42,946	61,070	104,016
อัตราการมีงานทำ	52.95	45.44	98.39	53.66	45.63	99.30
อัตราการว่างงาน	0.77	0.47	1.24	0.10	0.44	0.54

จากข้อมูลจำนวนผู้มีงานทำจำแนกเป็นประเภทอุตสาหกรรม พบว่า ในปี 2561 ผู้ทำงานในภาคเกษตรกรรม จำนวน 215,039 คน คิดเป็นร้อยละ 47.71 ของผู้มีงานทำภาคอุตสาหกรรมทั้งหมด ลดลงจากปี 2560 ถึง 4,930 คน ลดลงร้อยละ 2.24 ในขณะที่นอกภาคเกษตรกรรมนั้น ในปี 2561 มีผู้ทำงานทั้งสิ้นจำนวน 235,639 คน คิดเป็นร้อยละ 52.29 ของผู้ทำงานภาคอุตสาหกรรมทั้งหมด เพิ่มขึ้นจากปี 2560 จำนวน 21,031 คน เพิ่มขึ้นร้อยละ 9.80

เมื่อพิจารณาจำแนกเป็นรายสาขาย่อย พบว่าสาขานอกภาคเกษตรกรรมที่มีผู้ทำงานมากที่สุด ปี 2561 ได้แก่ สาขาการขนส่ง ขยายปลีก ฯ โดยมีผู้ทำงานทั้งสิ้น จำนวน 66,873 คน ร้อยละ 14.84 ของผู้ทำงานนอกภาคการเกษตรทั้งหมด รองลงมาคือ การผลิต จำนวน 48,708 คน คิดเป็นร้อยละ 10.81

ในปี 2561 พบว่า อาชีพที่มีผู้ทำงานมากที่สุด 5 อันดับแรก ได้แก่ 1) ผู้ปฏิบัติงานที่มีฝีมือในด้านการเกษตร จำนวน 202,097 คน คิดเป็นร้อยละ 44.84 2) พนักงานบริการและพนักงานในร้านค้าและตลาด

จำนวน 74,595 คน คิดเป็นร้อยละ 16.55 3) ผู้ปฏิบัติงานด้านความสามารถทางฝีมือ และธุรกิจอื่นๆ ที่เกี่ยวข้อง จำนวน 51,626 คน คิดเป็นร้อยละ 11.46 4) อาชีพพื้นฐานต่างๆ ในด้านการขาย และการให้บริการ จำนวน 38,528 คน คิดเป็นร้อยละ 8.55 5) ผู้ปฏิบัติการโรงงานและเครื่องจักร และผู้ปฏิบัติงานด้านการประกอบ จำนวน 28,836 คน คิดเป็นร้อยละ 6.40

เมื่อพิจารณากลุ่มผู้มีงานทำจำแนกออกตามระดับการศึกษาที่จบ พบว่าในปี 2561 แรงงานส่วนใหญ่มีการศึกษาระดับประถมศึกษา โดยมีแรงงานที่มีการศึกษาในระดับประถมศึกษา จำนวน 128,525 คน (ร้อยละ 28.52 ของจำนวนผู้มีงานทำทั้งหมด) รองลงมาคือ ระดับต่ำกว่าประถมศึกษา จำนวน 119,428 คน (ร้อยละ 26.50) ระดับมัธยมศึกษาตอนปลาย จำนวน 74,611 คน (ร้อยละ 16.56) ระดับการศึกษาระดับอุดมศึกษา จำนวน 70,360 คน (ร้อยละ 15.61) ระดับการศึกษามัธยมศึกษาตอนต้น จำนวน 57,503 คน (ร้อยละ 12.76) และระดับไม่มีการศึกษา จำนวน 251 คน (ร้อยละ 0.06)

ในปี 2561 ผู้มีงานทำจำแนกตามสถานภาพการทำงานส่วนใหญ่ เป็นทำงานส่วนตัวมากที่สุด จำนวน 210,188 คน คิดเป็นร้อยละ 46.64 เพิ่มขึ้นจากปี 2560 จำนวน 10,525 คน หรือร้อยละ 5.27 รองลงมาคือ ลูกจ้างเอกชน จำนวน 93,766 คน คิดเป็นร้อยละ 20.81 ลดลงจาก ปี 2560 จำนวน 2,110 คน หรือร้อยละ 2.20 ช่วยธุรกิจครอบครัว จำนวน 87,851 คน คิดเป็นร้อยละ 19.49 ลดลงจากปี 2560 จำนวน 787 คน หรือร้อยละ 0.89 ลูกจ้างรัฐบาล จำนวน 54,718 คน คิดเป็นร้อยละ 12.14 เพิ่มขึ้นจากปี 2560 จำนวน 8,677 คน หรือร้อยละ 18.85 นายจ้าง จำนวน 3,704 คน คิดเป็นร้อยละ 0.82 ลดลงจากปี 2560 จำนวน 283 คน หรือร้อยละ 7.10 และการรวมกลุ่ม จำนวน 451 คน คิดเป็นร้อยละ 0.10 เพิ่มขึ้นจากปี 2560 จำนวน 79 คน หรือร้อยละ 21.24

(ที่มา : สำนักงานแรงงานจังหวัดมหาสารคาม, 2562)

7. ศาสนา ประเพณี วัฒนธรรม

7.1 การนับถือศาสนา

ประชาชนในเขตเทศบาลเมืองมหาสารคาม ส่วนใหญ่นับถือศาสนาพุทธ นอกจากนั้นมีการนับถือศาสนาอื่นๆ เช่น ศาสนาคริสต์ และอิสลาม มีดังนี้

(1) วัดในพระพุทธศาสนา มีจำนวนทั้งสิ้น 17 แห่ง ได้แก่

- | | |
|-----------------------------|--------------------|
| 1. วัดมหาชัย (วัดอารามหลวง) | 9. วัดส่องเหนือ |
| 2. วัดนาควิชัย | 10. วัดสามัคคี |
| 3. วัดป่าประชาบำรุง | 11. วัดธัญญาवास |
| 4. วัดอภิสิริ | 12. วัดบ้านแมต |
| 5. วัดบูรพาราม (ส่องใต้) | 13. วัดปัจฉิมทัศน์ |
| 6. วัดศรีสวัสดิ์ | 14. วัดเครือวัลย์ |
| 7. วัดป่าศุภมิตร | 15. วัดโนนแท่น |
| 8. วัดโพธิ์ศรี | 16. วัดอุทัยทิศ |
| 17. วัดป่าอัมพสันติวัน | |

- (2) ศาสนาคริสต์ มีโบสถ์คริสต์จำนวน 4 แห่ง ได้แก่
1. คริสตจักรมหาสารคาม (ทางไป ม.ใหม่ อ.กันทรวิชัย)
 2. ศาสนจักรของพระเยซูคริสต์แห่งวิสุทธิชนยุคสุดท้าย (ข้างโรงเรียนเทศบาล สามัคคีวิทยา)
 3. โบสถ์แม่พระรักเกียรติยกขึ้นสวรรค์ (โรงเรียนพระกุมารมหาสารคาม)
 4. คริสตจักรนาซารีนมหาสารคาม (ทางไปชุมชนบ้านแมด)
- (3) มัสยิด มี 1 แห่ง คือ มัสยิดคณูร์ลุเอาะห์ซาน มัสยิดกลางจังหวัดมหาสารคาม

7.2 ประเพณีและงานประจำปี

เนื่องจากประชาชนส่วนใหญ่ นับถือพุทธศาสนา และส่วนใหญ่เป็นชาวพื้นเมืองอีสานดั้งเดิม ลักษณะวิถีชีวิตเป็นผู้ยึดถือขนบธรรมเนียมประเพณี โอบอ้อมอารี และจะให้ความร่วมมือในการจัดงานประเพณีที่เทศบาลได้จัดขึ้นอย่างต่อเนื่องและเป็นประจำทุกปีประเพณีท้องถิ่นที่สำคัญ มีดังนี้

1) งานวันขึ้นปีใหม่ในวันขึ้นปีใหม่ของทุกปี ประชาชนนิยมทำบุญตักบาตร เพื่อเป็นสิริมงคลในการเริ่มต้นปีใหม่ ตลอดจนขอพรปีใหม่จากผู้อาวุโสและพระเถระในท้องถิ่น ดังนั้น เทศบาลเมืองมหาสารคามจึงจัดให้มีประเพณีทำบุญตักบาตรในวันขึ้นปีใหม่ขึ้นเป็นประจำทุกปี

2) งานบุญเบิกฟ้าและกาชาดถือว่าเป็นงานบุญศักดิ์สิทธิ์จัดขึ้นเพื่อฉลองต้นฤดูการทำนาในวันขึ้น 3 ค่ำ เดือน 3 (ประมาณเดือนกุมภาพันธ์ของทุกปี) ใช้บริเวณหน้าศาลากลางเดิม (ถนนนครสวรรค์ช่วงหน้าตลาดถึงหน้าโรงเรียนสารคามพิทยาคม ถนนผดุงวิถีถนนช่วงวงเวียนหอนาฬิกาถึงสี่แยกพระเจริญราชเดช) เป็นสถานที่จัดงานเพื่ออนุรักษ์วัฒนธรรมพื้นบ้าน มีการแสดง การละเล่นพื้นบ้าน และการออกร้านของส่วนราชการต่างๆ ผู้มาเที่ยวชมงาน มีทั้งประชาชนในเขตเทศบาลฯ เขตอำเภอรอบนอกและจังหวัดใกล้เคียง

3) งานประเพณีสงกรานต์เป็นประเพณีที่ได้รับการสืบสานและอนุรักษ์กันมายาวนาน มีคุณค่าทางศิลปวัฒนธรรม บ่งบอกถึงวิถีชีวิตและสังคมไทยที่ยึดมั่นในศาสนา คุณธรรม จริยธรรมรวมถึงการอยู่ร่วมกันอย่างสงบสุข *สงกรานต์* หมายถึง ก้าวขึ้น อย่างขึ้น หรือ การย้ายที่ คือพระอาทิตย์ อย่างขึ้นสู่ราศีใหม่ หมายถึง วันขึ้นปีใหม่ ซึ่งอยู่ในช่วงวันที่ 13, 14 และ 15 เมษายน ของทุกปีซึ่งวันสงกรานต์นั้น วันที่ 13 เมษายน เรียกว่า “วันมหาสงกรานต์” สำหรับ วันที่ 14 เป็นวันเนา และวันที่ 15 เป็นวันเถลิงศกของจุลศักราช

4) งานประเพณีบุญบั้งไฟเป็นประเพณีที่เกิดจากความคิด ความเชื่ออันเกี่ยวกับวิถีแห่งพื้นฐานชีวิต และการทำมาหากินของชาวอีสาน ที่แสดงออกถึงความเคารพนับถือต่อเทวดาหรือพญาแถน โดยการจุดบูชาบั้งไฟเพื่อขอประทานฝนให้ตกต้องตามฤดูกาล

5) งานแห่เทียนเข้าพรรษาเป็นงานบุญประเพณีวัน ขึ้น 15 ค่ำ เดือน 8 โดยเทศบาลเมืองมหาสารคามร่วมกับประชาชนในชุมชน ทั้ง 30 ชุมชน ร่วมทำกิจกรรมโดยนำเทียน ไปถวายวัดที่อยู่ใกล้เคียง เพื่อถวายปัจจัยไทยทานแด่พระภิกษุสงฆ์ในการจำพรรษาตลอดฤดูเข้าพรรษา ซึ่งสร้างความสามัคคีของคนในชุมชน ตลอดจนเพื่อการอนุรักษ์วัฒนธรรมของท้องถิ่นให้คงอยู่สืบไป

6) งานประเพณีลอยกระทงเป็นประเพณีสำคัญวันขึ้น 15 ค่ำ เดือน 12 มีชบวนแห่กระทงใหญ่และนางนพมาศของชุมชนต่าง ๆ ซึ่งสร้างความสามัคคีของชุมชนในเขตเทศบาล ตลอดจนเพื่อการอนุรักษ์วัฒนธรรมของท้องถิ่นให้คงอยู่สืบไป

7.3 ภูมิปัญญาท้องถิ่น ภาษาถิ่น

เนื่องจากประชาชนส่วนใหญ่ นับถือพุทธศาสนา และส่วนใหญ่เป็นชาวพื้นเมืองอีสานดั้งเดิมมหาสารคามเป็น เมืองที่มีประวัติศาสตร์ยาวนานเมืองหนึ่ง มีความเจริญรุ่งเรืองและเสื่อมโทรมหมุนเวียนไปในแต่ละยุคสมัย ปัจจุบันนับเป็นเมืองศูนย์รวมวัฒนธรรมของชาวอีสาน เนื่องจากชาวเมืองมีที่มาจากหลายชนเผ่า เช่น ชาวไทยพื้นเมืองที่พูดภาษาอีสาน ชาวไทยย้อ และชาวผู้ไทย ประชาชนใช้ชีวิตอย่างเรียบง่าย มีการไปมาหาสู่และช่วยเหลือพึ่งพาค้ำจุนกันตามแบบของคนอีสานทั่วไป

7.4 สินค้าพื้นเมืองและของที่ระลึก

จังหวัดมหาสารคาม มีสินค้าพื้นเมืองหลายประเภท ได้แก่ ผ้าไหม ผ้ามัดหมี่ ผ้าขิด หมอนขิด ฯลฯ ซึ่งนักท่องเที่ยวสามารถซื้อสินค้าได้ตามร้านค้าต่างๆ ดังนี้

- 1) ร้าน OTOP ตั้งอยู่บริเวณสโมสรข้าราชการ (เดิม) ด้านหลัง ที่ว่าการอำเภอเมือง ซึ่งเป็นศูนย์รวมผลิตภัณฑ์ พื้นบ้านในจังหวัดมหาสารคาม ที่นำมาจำหน่าย เช่น ผ้าไหม เส้นไหม ผลิตภัณฑ์เครื่องจักสาน
- 2) ร้านพิณเจริญ ตั้งอยู่ข้างถนนมหาสารคาม-บรบือ มีผลิตภัณฑ์พื้นเมือง เช่น ผ้าไหม ผลิตภัณฑ์สำเร็จรูป เช่น หมอนเสื่อผ้า และของที่ระลึกไว้จำหน่ายมากมาย
- 3) ร้านนัดพบไหมไทย ตั้งอยู่ถนนนพมาศดำรง ตำบลตลาด อำเภอเมือง มีผลิตภัณฑ์ผ้าไหมผ้ามัดหมี่และของที่ระลึก
- 4) ร้านวิไลศรีผ้าพื้นเมือง ตั้งอยู่ ถนนนครสวรรค์ ตำบลตลาด อำเภอเมือง มีผลิตภัณฑ์สำเร็จรูป และสินค้าพื้นเมือง
- 5) ร้านสินไทย อยู่ในบริเวณตลาดสด ตำบลตลาด อำเภอเมือง มีผลิตภัณฑ์เสื่อผ้าสำเร็จรูปที่นอน หมอน และของที่ระลึกพื้นเมือง
- 6) ร้านสายพิณ ตั้งอยู่ถนนนครสวรรค์ อยู่ข้างร้านสินไทย มีผลิตภัณฑ์เสื่อผ้าสำเร็จรูป ที่นอน และของที่ระลึกพื้นเมือง
- 7) ร้านสุมาลี ตั้งอยู่ถนนนพมาศดำรง ตำบลตลาด อำเภอเมือง มีผลิตภัณฑ์ทำจากไหม ผ้ามัดหมี่ไหม ตลอดจนสินค้าพื้นเมือง

8. ด้านทรัพยากรธรรมชาติ

8.1 แหล่งน้ำ

- หนอง บึง จำนวน 7 แห่ง ได้แก่

- | | | | |
|------------------------|--------------------------------|--------|-------|
| 1) หนองบัวแดง (12 ไร่) | คิดเป็นพื้นที่กักเก็บน้ำประมาณ | 28,800 | ลบ.ม. |
| 2) หนองอีแก้ง (11 ไร่) | คิดเป็นพื้นที่กักเก็บน้ำประมาณ | 52,800 | ลบ.ม. |
| 3) หนองบอน (7 ไร่) | คิดเป็นพื้นที่กักเก็บน้ำประมาณ | 22,400 | ลบ.ม. |

- 4) หนองบักกิ่ง (3 ไร่) คิดเป็นพื้นที่กักเก็บน้ำประมาณ 3,800 ลบ.ม.
 5) หนองกระทุ่ม (60 ไร่) คิดเป็นพื้นที่กักเก็บน้ำประมาณ 192,000 ลบ.ม.
 6) หนองหอย (5 ไร่) คิดเป็นพื้นที่กักเก็บน้ำประมาณ 8,000 ลบ.ม.
 7) หนองเล็งน้ำจั้น (33 ไร่ 15 งาน 98.82 ตารางวา)
 คิดเป็นพื้นที่กักเก็บน้ำประมาณ 28,800 ลบ.ม.

- คลอง ลำธาร ห้วย จำนวน 3 แห่ง ได้แก่

- 1) คลองสมถวิล
- 2) ลำห้วยคะคาง
- 3) ลำรางกุดนางใย

8.2 ป่าไม้

เทศบาลมีป่าไม้ในสวนสาธารณะ ดังนี้

- สวนสาธารณะเล็งน้ำจั้น มีพื้นที่ 33.16 ไร่
- สวนสาธารณะศรีสวัสดิ์ มีพื้นที่ 9.3 ไร่
- สวนสุขภาพเฉลิมพระเกียรติ มีพื้นที่ 12.49 ไร่
- สวนสาธารณะหนองข่า มีพื้นที่ 41 ไร่

8.3 ภูเขา

ลักษณะภูมิประเทศโดยทั่วไปของเทศบาลมหาสารคาม พื้นที่ส่วนใหญ่เป็นที่ราบสูง ไม่มีภูเขา พื้นดินเป็นดินปนทราย หรือไม่ก็เป็นทรายร่วน เก็บน้ำไม่ค่อยอยู่แม้ว่าจะมีฝนตก ในฤดูแล้งจึงขาดแคลนน้ำ

8.4 คุณภาพของทรัพยากรธรรมชาติ

ด้านการกำจัดขยะมูลฝอย / สิ่งปฏิกูล

- 1) วิธีการจัดเก็บและกำจัดขยะมูลฝอย โดยจัดเก็บเอง
- 2) ปริมาณขยะมูลฝอย ประมาณ 45 ตัน / วัน
- 3) รถยนต์บรรทุกขยะมูลฝอยทั้งหมด 17 คัน แยกเป็น
 - (1) รถเก็บถังคอนเทนเนอร์ จำนวน 2 คัน
 - (2) รถขยะปิกอัพเปิดข้าง (4 ลบ.ม.) จำนวน 2 คัน
 - (3) รถขยะแบบอัดท้าย จำนวน 12 คัน ดังนี้
 - ขนาดความจุ 12 ลบ.ม. จำนวน 9 คัน
 - ขนาดความจุ 6 ลบ.ม. จำนวน 3 คัน
 - รถบรรทุกเทท้าย (สำหรับขนกิ่งไม้)
(6 ลบ.ม. และ 10 ลบ.ม.) จำนวน 2 คัน
 - รถเก็บขยะอันตราย/รีไซเคิล/ (6 ล้อ) จำนวน 1 คัน
 - รถจักรยานยนต์อเนกประสงค์ (3 ล้อ) จำนวน 2 คัน

- 4) ถังรองรับขยะมูลฝอย จำนวน 2,587 ใบ
- 5) ถังคอนเทนเนอร์ ขนาดความจุ 4 ลบ.ม. จำนวน 20 ใบ
- 6) พนักงานเก็บ ขน จำนวน 60 คน
- 7) พนักงานจ้างเหมารักษาความสะอาด เช่น กวาดถนน/คลอง/
ซัปรถยนต์ของทางราชการ จำนวน 108 คน
- 8) มีที่ดินสำหรับทิ้งขยะมูลฝอย จำนวน 49 ไร่ที่ตั้ง บ้านหนองปลิง
ถ. สารคาม – วาปี ตำบลหนองปลิง อำเภอเมือง จังหวัดมหาสารคาม
- 9) สถานที่เก็บสิ่งปฏิกูล 1 แห่งที่ตั้ง บ้านหนองปลิง ถ. สารคาม – วาปี
ตำบลหนองปลิง อำเภอเมือง จังหวัดมหาสารคาม
- 10) การจัดเก็บสิ่งปฏิกูล โดยจ้างเอกชนจัดเก็บและขนส่งสิ่งปฏิกูลไปกำจัด
มีรถเอกชนดำเนินการ จำนวน 5 คัน

(ที่มา : สำนักงานสาธารณสุขและสิ่งแวดล้อม เทศบาลเมืองมหาสารคาม ข้อมูล ณ เดือน พฤษภาคม 2563)

ด้านการจัดการน้ำเสีย

แหล่งกำเนิดน้ำเสียในเขตเทศบาลมาจากหลายแหล่งด้วยกัน เช่น อาคารบ้านเรือน โรงเรียน โรงพยาบาล คลินิกเอกชน ร้านอาหาร / ภัตตาคาร โรงแรม สถานีบริการน้ำมัน ตลาดสด โรงฆ่าสัตว์ ฯลฯ จากการประมาณการอัตราการเกิดน้ำเสียต่อวันในเขตเทศบาล ในปี พ.ศ. 2561 พบว่ามีประมาณ 12,000 ลูกบาศก์เมตรต่อวัน ซึ่งระบบบำบัดน้ำเสียที่เทศบาลเลือกใช้ในปัจจุบันคือ ระบบรวบรวมน้ำเสียแบบรวม ซึ่งเหมาะสมกับสภาพของเมือง ซึ่งปัจจุบันระบบบำบัดน้ำเสียสามารถรองรับและบำบัดน้ำเสียได้เพียง 4,200 ลูกบาศก์เมตรต่อวัน สำหรับในอนาคตเทศบาลมีโครงการ ที่จะก่อสร้างระบบรวบรวมและบำบัดน้ำเสียฝั่งตะวันตกเพื่อรองรับปริมาณน้ำเสียที่เพิ่มขึ้นต่อไป

(ที่มา : สำนักงานช่าง เทศบาลเมืองมหาสารคาม ข้อมูล ณ เดือน พฤษภาคม 2563)

การระบายน้ำ

- 1) จำนวนราง / ท่อระบายน้ำจำนวน 148 สาย รวมระยะทาง 50 กิโลเมตร
- 2) ถนนที่มีราง / ท่อระบายน้ำ ทั้ง 2 ด้านของถนน จำนวน 128 สาย
ระยะทาง 45 กิโลเมตร
- 3) ถนนที่มีราง / ท่อระบายน้ำด้านเดียวจำนวน 20 สาย ระยะทาง 5 กิโลเมตร
- 4) ถนนที่ไม่มีราง / ท่อระบายน้ำ จำนวน 149 สาย ระยะทาง 40 กิโลเมตร
- 5) พื้นที่น้ำท่วมถึง คิดเป็นร้อยละ 10 ของพื้นที่
- 6) ระยะเวลาที่มีน้ำท่วมขังนานที่สุด 2-3 เดือน ประมาณช่วงเดือนสิงหาคม ถึง
ตุลาคมสาเหตุของการเกิดน้ำท่วมขังเกิดจากน้ำล้นตลิ่ง , สภาพพื้นที่เป็นที่ลุ่ม
- 7) เทศบาลได้มีการทำความสะอาดราง / ท่อระบายน้ำ อย่างน้อยปีละ 3 ครั้ง

9. การกักถ่ายโอนของเทศบาลเมืองมหาสารคาม

ด้วยได้มีการถ่ายโอนภารกิจให้แก่องค์กรปกครองส่วนท้องถิ่น ตามแผนปฏิบัติการกำหนดขั้นตอนการกระจายอำนาจให้แก่องค์กรปกครองส่วนท้องถิ่น ฉบับที่ 1 พ.ศ. 2545 จำนวน 186 ภารกิจ และฉบับที่ 2 พ.ศ. 2551 จำนวน 76 ภารกิจ นั้น เทศบาลเมืองมหาสารคามได้รวบรวมข้อมูลบริการสาธารณะตามภารกิจที่ได้รับถ่ายโอนของเทศบาลเมืองมหาสารคาม ดังนี้

ภารกิจถ่ายโอนของเทศบาลเมืองมหาสารคาม

ที่	ภารกิจที่รับถ่ายโอน	ส่วนราชการที่ถ่ายโอน	วัน/ เดือน/ ปีที่รับถ่ายโอน	ที่ตั้ง	หลักฐานการส่งมอบ		หน่วยงานรับผิดชอบ
					มี	ไม่มี	
1	งานทะเบียนพาณิชย์ตาม พ.ร.บ. ทะเบียนพาณิชย์ พ.ศ. 2499	องค์การบริหารส่วนจังหวัดมหาสารคาม	1 ม.ค. 2554	กองคลังเทศบาลเมืองมหาสารคาม	✓		กองคลัง
2	โครงการถ่ายโอนกิจกรรมอาหารเสริม (นม)	กระทรวงศึกษาธิการสำนักงานคณะกรรมการการศึกษาขั้นพื้นฐาน	ปี 2544	โรงเรียนอนุบาลมหาสารคาม	✓		กองการศึกษา
3	โครงการถ่ายโอนกิจกรรมอาหารเสริม (นม)	กระทรวงศึกษาธิการสำนักงานคณะกรรมการการศึกษาขั้นพื้นฐาน	ปี 2544	โรงเรียนหลักเมืองมหาสารคาม	✓		กองการศึกษา
4	โครงการถ่ายโอนอาหารกลางวัน	กระทรวงศึกษาธิการสำนักปลัดกระทรวงศึกษาธิการ	ปี 2544	โรงเรียนอนุบาลมหาสารคาม	✓		กองการศึกษา
5	โครงการถ่ายโอนอาหารกลางวัน	กระทรวงศึกษาธิการสำนักปลัดกระทรวงศึกษาธิการ	ปี 2544	โรงเรียนหลักเมืองมหาสารคาม	✓		กองการศึกษา
6	งานฉาบปูนกึ่งสังเคราะห์ (สมาคมฉาบปูนกึ่งสังเคราะห์)	สำนักงานพัฒนาสังคมและความมั่นคงของมนุษย์จังหวัดมหาสารคาม กระทรวงพัฒนาสังคมและความมั่นคงของมนุษย์	3 พ.ค. 49	กองสวัสดิการสังคมเทศบาลเมืองมหาสารคาม	✓		กองสวัสดิการสังคม
7	ภารกิจงานหอพัก	สำนักงานส่งเสริมการปกครองท้องถิ่นจังหวัดมหาสารคาม	19 ส.ค. 58	กองสวัสดิการสังคมเทศบาลเมืองมหาสารคาม	✓		กองสวัสดิการสังคม

ที่	ภารกิจที่รับถ่ายโอน	ส่วนราชการ ที่ถ่ายโอน	วัน/ เดือน/ ปี ที่รับถ่ายโอน	ที่ตั้ง	หลักฐาน การส่งมอบ		หน่วยงาน รับผิดชอบ
					มี	ไม่มี	
8	ภารกิจงานควบคุม น้ำมันเชื้อเพลิง	สำนักงานพลังงาน จังหวัดมหาสารคาม	8 ต.ค. 47	ตามที่อยู่ ผู้ประกอบการ กิจการน้ำมัน เชื้อเพลิง	✓		สำนักงานช่าง
9	ทางหลวง หมายเลข 23	แขวงทาง มหาสารคาม (ปัจจุบันเปลี่ยนชื่อ หน่วยงาน เป็นแขวงทางหลวง มหาสารคาม)	20 ต.ค. 48	จุดเริ่มทาง เลี้ยวเมือง มหาสารคาม ถึงจุดทาง เลี้ยวเมือง มหาสารคาม ระยะทาง 6.900 กม.	✓		สำนักงานช่าง
10	ทางหลวง หมายเลข 2040	แขวงทาง มหาสารคาม (ปัจจุบันเปลี่ยนชื่อ หน่วยงาน เป็นแขวงทางหลวง มหาสารคาม)	20 ต.ค. 48	ตอนแยก ทางหลวง หมายเลข 23 ถึงบ้านม่วง ระยะทาง 1.265 กม.	✓		สำนักงานช่าง
11	ทางหลวง หมายเลข 2367	แขวงทาง มหาสารคาม (ปัจจุบันเปลี่ยนชื่อ หน่วยงาน เป็นแขวงทางหลวง มหาสารคาม)	20 ต.ค. 48	ตอนแยก ทางหลวง หมายเลข 23 ถึงบ้านม่วง ระยะทาง 1.265 กม.	✓		สำนักงานช่าง
12	ทางหลวง หมายเลข 208	แขวงทาง มหาสารคาม (ปัจจุบันเปลี่ยนชื่อ หน่วยงาน เป็นแขวงทางหลวง มหาสารคาม)	8 พ.ย. 47	ตอนโกสุม พิสัย - มหาสารคาม ระยะทาง 3.992 กม.	✓		สำนักงานช่าง
13	ภารกิจโครงการ ชลประทาน	กรมชลประทาน จังหวัดมหาสารคาม	29 พ.ค. 46	1. โครงการขุด ลอกคูคลอง หนองอีแก้ง บ้านนางไย ต.ตลาด อ.เมือง มค.	✓		สำนักงานช่าง

ที่	ภารกิจที่รับถ่ายโอน	ส่วนราชการ ที่ถ่ายโอน	วัน/ เดือน/ ปี ที่รับถ่ายโอน	ที่ตั้ง	หลักฐาน การส่งมอบ		หน่วยงาน รับผิดชอบ
					มี	ไม่มี	
				1.2 โครงการ ขุดลอกหนอง กระทุ่ม บ้านโพธิ์ศรี ต.ตลาด อ.เมือง มค. 1.3 โครงการ ขุดลอกห้วย กุดนางไย บ้านนางไย ต.ตลาด อ.เมือง มค. 1.4 โครงการ ป้องกัน อุทกภัยบ้าน ตูม-บ้านตัว พังกันน้ำชี (เก่า) ทางเข้าห้วยงาน โครงการ ชลประทาน	✓	✓	
14	ภารกิจโรงงาน	สำนักงาน อุตสาหกรรม จังหวัดมหาสารคาม		ตามที่อยู่ ประกอบ กิจการโรงงาน จำพวกที่ 2		✓	สำนักการช่าง
15	เบี้ยยังชีพคนพิการ	ระเบียบกระทรวง มหาดไทย พ.ศ. 2548	พ.ศ. 2548	กองสวัสดิการ สังคม เทศบาลเมือง มหาสารคาม		✓	กองสวัสดิการ สังคม
16	เบี้ยยังชีพผู้สูงอายุ	ระเบียบกระทรวง มหาดไทย พ.ศ. 2548	พ.ศ. 2548	กองสวัสดิการ สังคม เทศบาลเมือง มหาสารคาม		✓	กองสวัสดิการ สังคม
17	เบี้ยยังชีพผู้สูงอายุ	ระเบียบกระทรวง มหาดไทย พ.ศ. 2548	พ.ศ. 2548	กองสวัสดิการ สังคม ทม.มค.		✓	กองสวัสดิการ สังคม

ที่	ภารกิจที่รับถ่ายโอน	ส่วนราชการ ที่ถ่ายโอน	วัน/ เดือน/ ปี ที่รับถ่ายโอน	ที่ตั้ง	หลักฐาน การส่งมอบ		หน่วยงาน รับผิดชอบ
					มี	ไม่มี	
18	การจัดให้มี และควบคุมตลาด	กรมอนามัย	พ.ศ.2545	ตามที่ตั้งตลาด ในเขตเทศบาล		✓	สำนักงาน สาธารณสุขฯ
19	การเสริมสร้าง ศักยภาพผู้บริหาร ด้านความรู้ในการ บริหารและเรียกร้อง สิทธิอันชอบธรรม	สำนักงาน คณะกรรมการ อาหารและยา	พ.ศ.2545	สำนักงาน สาธารณสุข และ สิ่งแวดล้อม ทม.มค.		✓	สำนักงาน สาธารณสุขฯ
20	การสร้างและขยาย เครือข่าย การมีส่วนร่วม ในการคุ้มครอง ผู้บริโภคด้าน สาธารณสุข ของ ผู้บริโภคในท้องถิ่น	สำนักงาน คณะกรรมการ อาหารและยา	พ.ศ.2545	สำนักงาน สาธารณสุข และ สิ่งแวดล้อม ทม.มค.		✓	สำนักงาน สาธารณสุขฯ
21	การบริการตรวจ วิเคราะห์ทางห้อง ปฏิบัติการ (การตรวจสอบ เบื้องต้น โดยใช้ชุด ทดสอบผลิตภัณฑ์ที่ กรมวิทยาศาสตร์การ แพทย์พัฒนามาจาก การตรวจวิเคราะห์ ทางห้องปฏิบัติการ เพื่อให้เหมาะสมกับ การใช้งานในพื้นที่	กรมวิทยาศาสตร์ การแพทย์	พ.ศ.2545	สำนักงาน สาธารณสุข และ สิ่งแวดล้อม ทม.มค.		✓	สำนักงาน สาธารณสุขฯ
22	สนับสนุนเงินอุดหนุน เพื่อพัฒนาพฤติกรรม สุขภาพ	สำนักปลัดกระทรวง สาธารณสุข	พ.ศ.2545	สำนักงาน สาธารณสุข และ สิ่งแวดล้อม ทม.มค.		✓	สำนักงาน สาธารณสุขฯ
23	การแก้ไขปัญหาเด็ก น้ำหนักต่ำกว่าเกณฑ์	กรมอนามัย	พ.ศ.2545	สำนักงาน สาธารณสุข และ สิ่งแวดล้อม ทม.มค.		✓	สำนักงาน สาธารณสุขฯ

ที่	ภารกิจที่รับถ่ายโอน	ส่วนราชการ ที่ถ่ายโอน	วัน/ เดือน/ ปี ที่รับถ่ายโอน	ที่ตั้ง	หลักฐาน การส่งมอบ		หน่วยงาน รับผิดชอบ
					มี	ไม่มี	
24	ส่งเสริมสุขภาพกลุ่ม แม่และเด็ก	กรมอนามัย	พ.ศ.2545	สำนักงาน สาธารณสุข และ สิ่งแวดล้อม ทม.มค.		✓	สำนักงาน สาธารณสุขฯ
25	ส่งเสริมสุขภาพเด็ก วัยเรียน และเยาวชน	กรมอนามัย	พ.ศ.2545	สำนักงาน สาธารณสุข และ สิ่งแวดล้อม ทม.มค.		✓	สำนักงาน สาธารณสุขฯ
26	ส่งเสริมสุขภาพกลุ่ม ทำงาน	กรมอนามัย	พ.ศ.2545	สำนักงาน สาธารณสุข และ สิ่งแวดล้อม ทม.มค.		✓	สำนักงาน สาธารณสุขฯ
27	ส่งเสริมสุขภาพเด็ก และกลุ่มผู้สูงอายุ	กรมอนามัย	พ.ศ.2545	สำนักงาน สาธารณสุข และ สิ่งแวดล้อม ทม.มค.		✓	สำนักงาน สาธารณสุขฯ
28	งานส่งเสริมการออก กำลังกาย เพื่อสุขภาพ	กรมอนามัย	พ.ศ.2545	สำนักงาน สาธารณสุข และ สิ่งแวดล้อม ทม.มค.		✓	สำนักงาน สาธารณสุขฯ
29	นายตรวจตางั้ง ตวง วัด ตาม พรบ. ชั่งตวงวัด พ.ศ. 2561	กระทรวงพาณิชย์ กรมการค้าภายใน	พ.ศ.2545	สำนักงาน สาธารณสุข และ สิ่งแวดล้อม ทม.มค.		✓	สำนักงาน สาธารณสุขฯ
30	การติดตามและ ตรวจสอบ เกี่ยวกับสิ่งแวดล้อม และมลพิษ ในการประกอบ กิจการตาม	กระทรวงอุตสาหกรรม อุตสาหกรรมพื้นฐาน และเหมืองแร่	พ.ศ.2545	สำนักงาน สาธารณสุข และ สิ่งแวดล้อม ทม.มค.		✓	สำนักงาน สาธารณสุขฯ

ที่	ภารกิจที่รับถ่ายโอน	ส่วนราชการ ที่ถ่ายโอน	วัน/ เดือน/ ปี ที่รับถ่ายโอน	ที่ตั้ง	หลักฐาน การส่งมอบ		หน่วยงาน รับผิดชอบ
					มี	ไม่มี	
	พ.ร.บ.แร่ พ.ศ. 2510 และกิจการต่อเนื่อง						
31	การดำเนินการ ตามกฎหมาย	กระทรวงอุตสาหกรรม อุตสาหกรรมพื้นฐาน และเหมืองแร่	พ.ศ.2545	สำนักงาน สาธารณสุข และ สิ่งแวดล้อม ทม.มค.		✓	สำนักงาน สาธารณสุขฯ
32	การศึกษาวิจัย เพื่อจัดการ สิ่งแวดล้อม	กระทรวงทรัพยากร ธรรมชาติและ สิ่งแวดล้อม สำนักนโยบาย และแผน ทรัพยากรธรรมชาติ และสิ่งแวดล้อม	พ.ศ.2545	สำนักงาน สาธารณสุข และ สิ่งแวดล้อม ทม.มค.		✓	สำนักงาน สาธารณสุขฯ
33	โครงการแผนปฏิบัติ การเพื่อจัดการ คุณภาพสิ่งแวดล้อม จังหวัด 1.สร้างจิตสำนึก ด้านสิ่งแวดล้อม การส่งเสริม การมีส่วนร่วม ของประชาชน 2.การเฝ้าระวังและ ป้องกันสิ่งแวดล้อม 3.การฟื้นฟูและบำบัด สิ่งแวดล้อม	กระทรวงทรัพยากร ธรรมชาติและ สิ่งแวดล้อม สำนักนโยบาย และแผน ทรัพยากรธรรมชาติ และสิ่งแวดล้อม	พ.ศ.2545	สำนักงาน สาธารณสุข และ สิ่งแวดล้อม ทม.มค.		✓	สำนักงาน สาธารณสุขฯ
34	งานสนับสนุน แผนปฏิบัติการ เพื่อจัดการคุณภาพ สิ่งแวดล้อมในระดับ จังหวัด	กระทรวงทรัพยากร ธรรมชาติและ สิ่งแวดล้อม สำนักนโยบาย และแผน ทรัพยากรธรรมชาติ และสิ่งแวดล้อม	พ.ศ.2545	สำนักงาน สาธารณสุข และ สิ่งแวดล้อม ทม.มค.		✓	สำนักงาน สาธารณสุขฯ

ที่	ภารกิจที่รับถ่ายโอน	ส่วนราชการ ที่ถ่ายโอน	วัน/ เดือน/ ปี ที่รับถ่ายโอน	ที่ตั้ง	หลักฐาน การส่งมอบ		หน่วยงาน รับผิดชอบ
					มี	ไม่มี	
35	การตรวจสอบกรณี โรงงานก่อสร้าง เหตุเดือดร้อน	กระทรวงอุตสาหกรรม	พ.ศ.2545	สำนักงาน สาธารณสุข และ สิ่งแวดล้อม ทม.มค.		✓	สำนักงาน สาธารณสุขฯ
36	ผังเมืองรวม เมืองมหาสารคาม	สำนักงานโยธาธิการ และผังเมืองจังหวัด มหาสารคาม	11 ก.พ. 46	ภายในเขต เทศบาลฯ		✓	สำนักงาน สาธารณสุขฯ
37	การส่งเสริมการ อนุรักษ์และฟื้นฟู ทรัพยากรธรรมชาติ และสิ่งแวดล้อม โดยการมีส่วนร่วม ของทุกภาคส่วน (1) งานส่งเสริมการ มีส่วนร่วมและพัฒนา เครือข่ายเพื่ออนุรักษ์ และฟื้นฟูทรัพยากร ธรรมชาติและ สิ่งแวดล้อม (2) รณรงค์และ เผยแพร่ ประชาสัมพันธ์ด้าน ทรัพยากรธรรมชาติและ สิ่งแวดล้อม	กรมส่งเสริมคุณภาพ สิ่งแวดล้อม	2551	สำนักงาน สาธารณสุข และ สิ่งแวดล้อม ทม.มค.		✓	สำนักงาน สาธารณสุขฯ
38	อำนาจเปรียบเทียบ ปรับ ข้อบัญญัติท้องถิ่น พรบ. การสาธารณสุข พ.ศ.2535	สำนักงานตำรวจ แห่งชาติ	-	สำนักงาน สาธารณสุข และ สิ่งแวดล้อม ทม.มค.		✓	สำนักงาน สาธารณสุขฯ
39	การวางแผน การท่องเที่ยว	กระทรวงการ ท่องเที่ยวและกีฬา สำนักงานพัฒนาการ ท่องเที่ยว	-	ฝ่ายบริการ และเผยแพร่ กองวิชาการ และแผนงาน ทม.มค.		✓	-

ที่	ภารกิจที่รับถ่ายโอน	ส่วนราชการ ที่ถ่ายโอน	วัน/ เดือน/ ปี ที่รับถ่ายโอน	ที่ตั้ง	หลักฐาน การส่งมอบ		หน่วยงาน รับผิดชอบ
					มี	ไม่มี	
40	การปรับปรุงดูแล รักษาสถานที่ ท่องเที่ยว	กระทรวงการ ท่องเที่ยวและกีฬา สำนักงานพัฒนาการ ท่องเที่ยว	-	-		✓	-
41	จัดทำสื่อ ประชาสัมพันธ์	กระทรวงการ ท่องเที่ยวและกีฬา สำนักงานพัฒนาการ ท่องเที่ยว	-	-		✓	-
42	การจัดทำแผนการ ตลาดด้าน การท่องเที่ยว ของท้องถิ่น	กระทรวงการ ท่องเที่ยวและกีฬา การท่องเที่ยวแห่ง ประเทศไทย (ททท.) (รัฐวิสาหกิจ)	-	-		✓	-
43	การดำเนินกิจกรรม ส่งเสริมการขาย รูปแบบต่างๆ เพื่อประชาสัมพันธ์ การท่องเที่ยว ภายใน อปท.	กระทรวงการ ท่องเที่ยวและกีฬา การท่องเที่ยวแห่ง ประเทศไทย (ททท.) (รัฐวิสาหกิจ)	-	-		✓	-
44	การจัดกิจกรรมด้าน การท่องเที่ยว ในพื้นที่ อปท.	กระทรวงการ ท่องเที่ยวและกีฬา การท่องเที่ยวแห่ง ประเทศไทย (ททท.) (รัฐวิสาหกิจ)	-	-		✓	-

.....

ส่วนที่ 2

ยุทธศาสตร์องค์การปกครองส่วนท้องถิ่น

ส่วนที่ 2 ยุทธศาสตร์องค์กรปกครองส่วนท้องถิ่น

1. ความสัมพันธ์ระหว่างแผนพัฒนาระดับมหภาค

1.1 แผนยุทธศาสตร์ชาติ 20 ปี พ.ศ.2561-2580

(ตามพระราชกฤษฎีกาเบกษา ลงวันที่ 13 ตุลาคม พ.ศ. 2561)

ยุทธศาสตร์ชาติ : กรอบการพัฒนาระยะยาว

เพื่อให้บรรลุวิสัยทัศน์
 “ประเทศไทยมีความมั่นคง มั่งคั่ง ยั่งยืน เป็นประเทศพัฒนาแล้ว ด้วยการพัฒนาตามปรัชญาของเศรษฐกิจพอเพียง”
 นำไปสู่การพัฒนาให้คนไทยมีความสุข และลดช่องว่างการบริวณ
 ซึ่งผลประโยชน์แห่งชาติ ในการที่จะพัฒนาคุณภาพชีวิต สร้างรายได้ระดับสูงเป็นประเทมให้คนแล้ว และสร้าง ความสุขของคนไทย สังคมมีความมั่นคงเสมอภาคและเป็นธรรม ประเทศสามารถแข่งขันได้ในระบอบเศรษฐกิจ

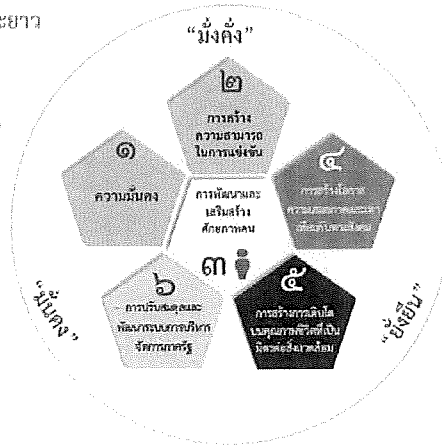

ในการที่จะทำให้ประเทศไทยพัฒนาไปสู่อนาคตที่พึงประสงค์นั้น จำเป็นจะต้องมีการวางแผน และกำหนดยุทธศาสตร์การพัฒนาในระยะยาว และกำหนดแนวทางการพัฒนาของทุกภาคส่วนให้ขับเคลื่อนไปในทิศทางเดียวกัน ดังนั้นจึงจำเป็นต้องกำหนดยุทธศาสตร์ชาติในระยะยาว เพื่อถ่ายทอดแนวทางการพัฒนาสู่ การปฏิบัติในแต่ละช่วงเวลาอย่างต่อเนื่องและมีบูรณาการ แล้วสร้างความเข้าใจถึงอนาคตของประเทศไทย รวมกันและเกิดการรวมพลังของทุกภาคส่วนในสังคม ทั้งประชาชน เอกชน ประชาสังคม ในการขับเคลื่อนการ พัฒนาเพื่อการสร้างและรักษาไว้ซึ่งผลประโยชน์แห่งชาติและบรรลุวิสัยทัศน์ “ประเทศไทยมีความมั่นคง มั่ง คั่ง ยั่งยืน เป็นประเทศพัฒนาแล้ว ด้วยการพัฒนาตามหลักปรัชญาเศรษฐกิจพอเพียง” หรือคติพจน์ประจำ ชาติ “มั่นคง มั่งคั่ง ยั่งยืน” เพื่อให้ประเทศไทยมีขีดความสามารถในการแข่งขันมีรายได้สูงอยู่ในกลุ่มประเทศพัฒนา แล้ว คนไทยมีความสุข อยู่ดี กินดี สังคมมีความมั่นคง เสมอภาคและเป็นธรรม

มั่นคง มีเป้าหมายดังนี้

1. การมีความมั่นคงปลอดภัยจากภัยและการเปลี่ยนแปลงทั้งภายในประเทศและ ภายนอกประเทศในทุกระดับ ทั้งระดับประเทศ สังคม ชุมชน ครัวเรือน และปัจเจกบุคคล และมีความมั่นคงใน ทุกมิติทั้งมิติเศรษฐกิจ สังคม สิ่งแวดล้อม และการเมือง
2. ประเทศมีความมั่นคงในเอกราชและอธิปไตย มีสถาบันชาติ ศาสนา พระมหากษัตริย์ ที่เข้มแข็งเป็นศูนย์กลางและเป็นที่ยึดเหนี่ยวจิตใจของประชาชน ระบบการเมืองที่มั่นคงเป็นกลไกที่ นำไปสู่การ บริหารประเทศที่ต่อเนื่องและโปร่งใสตามหลักธรรมาภิบาล
3. สังคมมีความปรองดองและความสามัคคี สามารถผนึกกำลังเพื่อพัฒนาประเทศ ชุมชน มีความเข้มแข็ง ครอบครัวมีความอบอุ่น

4. ประชาชน มีความมั่นคงในชีวิต มีงานและรายได้ที่มั่นคงพอเพียงกับการดำรงชีวิต มีที่อยู่อาศัยและความปลอดภัยในชีวิตทรัพย์สิน

5. ฐานทรัพยากรและสิ่งแวดล้อม มีความมั่นคงของอาหาร พลังงาน และน้ำ

มั่งคั่ง มีเป้าหมายดังนี้

1. ประเทศไทยมีการขยายตัวของเศรษฐกิจอย่างต่อเนื่อง ยกกระดับเข้าสู่กลุ่มประเทศ รายได้สูงความเหลื่อมล้ำของการพัฒนาลดลง ประชากรได้รับผลประโยชน์จากการพัฒนาอย่างเท่าเทียมกัน มากขึ้น

2. เศรษฐกิจมีความสามารถในการแข่งขันสูง สามารถสร้างรายได้ทั้งจากภายในและ ภายนอกประเทศ สร้างฐานเศรษฐกิจและสังคมแห่งอนาคต และเป็นจุดสำคัญของการเชื่อมโยง ในภูมิภาคทั้ง การคมนาคมขนส่ง การผลิต การค้า การลงทุน และการทำธุรกิจ มีบทบาทสำคัญ ในระดับภูมิภาคและระดับ โลกเกิดสายสัมพันธ์ทางเศรษฐกิจและการค้าอย่างมีพลัง

3. ความสมบูรณ์ในทุนที่จะสามารถสร้างการพัฒนาต่อเนื่อง ได้แก่ ทุนมนุษย์ ทุนทาง ปัญญาทุนทางการเงิน ทุนที่เป็นเครื่องมือเครื่องจักร ทุนทางสังคม และทุนทรัพยากรธรรมชาติและสิ่งแวดล้อม

ยั่งยืน มีเป้าหมายดังนี้

1. การพัฒนาที่สามารถสร้างความเจริญ รายได้ และคุณภาพชีวิตของประชาชนให้ เพิ่มขึ้นอย่างต่อเนื่อง ซึ่งเป็นการเจริญเติบโตของเศรษฐกิจที่ไม่ใช้ทรัพยากรธรรมชาติเกินพอดี ไม่สร้างมลภาวะ ต่อสิ่งแวดล้อมจนเกินความสามารถในการรองรับและเยียวยาของระบบนิเวศน์

2. การผลิตและการบริโภคเป็นมิตรกับสิ่งแวดล้อม และสอดคล้องกับกฎระเบียบของ ประชาคมโลกซึ่งเป็นที่ยอมรับร่วมกัน ความอุดมสมบูรณ์ของทรัพยากรธรรมชาติและ สิ่งแวดล้อมมีคุณภาพดี ขึ้น คนมีความรับผิดชอบต่อสังคม มีความเอื้ออาทร เสียสละเพื่อ ผลประโยชน์ส่วนรวม

3. มุ่งประโยชน์ส่วนรวมอย่างยั่งยืน ให้ความสำคัญกับการมีส่วนร่วมของประชาชนทุก ภาคส่วนเพื่อการพัฒนาในทุกระดับอย่างสมดุล มีเสถียรภาพ และยั่งยืน

4. ประชาชนทุกภาคส่วนในสังคมยึดถือและปฏิบัติตามปรัชญาของเศรษฐกิจพอเพียง

ยุทธศาสตร์ชาติใช้เป็นกรอบแนวทาง การพัฒนาในระยะ 20 ปี ประกอบด้วย 6 ยุทธศาสตร์ ได้แก่ ยุทธศาสตร์ที่ 1 ด้านความมั่นคง

1.1 การเสริมสร้างความมั่นคงของสถาบันหลักของชาติและการปกครองระบอบ ประชาธิปไตยอันมีพระมหากษัตริย์ทรงเป็นประมุข

1.2 การปฏิรูปกลไกการบริหารประเทศ

1.3 การป้องกันและแก้ไขการก่อความไม่สงบในจังหวัดชายแดนภาคใต้

1.4 การพัฒนาระบบ กลไก มาตรการและความร่วมมือระหว่างประเทศทุกระดับ

ยุทธศาสตร์ที่ 2 ด้านการสร้างความสามารถในการแข่งขัน

2.1 สมรรถนะทางเศรษฐกิจ ได้แก่ รักษาเสถียรภาพทางเศรษฐกิจและสร้างความเชื่อมั่น ส่งเสริมการค้าและการลงทุน ส่งเสริมการค้าและการลงทุนทั้งภาครัฐและเอกชน

2.2 พัฒนาผู้ประกอบการและเศรษฐกิจชุมชน ได้แก่ พัฒนาทักษะและองค์ความรู้ของผู้ประกอบการไทย พัฒนาวิสาหกิจขนาดกลางและขนาดย่อมสากล และพัฒนาวิสาหกิจชุมชนและสถาบันเกษตรกร

ยุทธศาสตร์ที่ 3 การพัฒนาและเสริมสร้างศักยภาพ

3.1 พัฒนาศักยภาพคนตลอดช่วงชีวิตให้สนับสนุนการเจริญเติบโตของประเทศ

3.2 สร้างเสริมให้คนมีสุขภาพที่ดี

3.3 สร้างความอยู่ดีมีสุขของครอบครัวไทยให้เอื้อต่อการพัฒนาคน

ยุทธศาสตร์ที่ 4 ด้านการสร้างโอกาสความเสมอภาคและเท่าเทียมกันทางสังคม

4.1 สร้างความมั่นคงและการลดความเหลื่อมล้ำทางด้านเศรษฐกิจและสังคม

4.2 สร้างความเข้มแข็งของสถาบันทางสังคมและทุนทางวัฒนธรรมและความเข้มแข็งของชุมชน

ยุทธศาสตร์ที่ 5 ด้านการสร้างการเติบโตบนคุณภาพชีวิตที่เป็นมิตรกับสิ่งแวดล้อม

5.1 การจัดระบบอนุรักษ์ ฟื้นฟูและปกป้องการทำลายทรัพยากรธรรมชาติ เป็นต้น

ยุทธศาสตร์ที่ 6 ด้านการปรับสมดุลและพัฒนาระบบการบริหารจัดการภาครัฐ

6.1 การพัฒนาระบบการให้บริการประชาชนของหน่วยงานภาครัฐ

6.2 การปรับปรุงบทบาท ภารกิจ และโครงสร้างของหน่วยงานภาครัฐให้มีขนาดที่เหมาะสม

6.3 การวางระบบบริหารงานราชการแบบบูรณาการ

6.4 การพัฒนาระบบบริหารจัดการกำลังคนและพัฒนาบุคลากรภาครัฐในการปฏิบัติราชการ

6.5 การต่อต้านการทุจริตและประพฤติมิชอบ

6.6 การปรับปรุงแก้ไขกฎหมาย ระเบียบ และข้อบังคับให้มีความชัดเจน ทันสมัย เป็นธรรม และสอดคล้องกับข้อบังคับสากลหรือข้อตกลงระหว่างประเทศ ตลอดจน พัฒนาหน่วยงานภาครัฐและบุคลากรที่มีหน้าเสนอความเห็นทางกฎหมายให้มีศักยภาพ

1.2 แผนพัฒนาเศรษฐกิจและสังคมแห่งชาติ ฉบับที่ 12 (พ.ศ. 2560-2565)

ช่วงของแผนพัฒนาเศรษฐกิจและสังคมแห่งชาติฉบับที่ 12 (พ.ศ. 2560-2565) ประเทศไทยจะยังคงประสบภาวะแวดล้อมและบริบทของการเปลี่ยนแปลงต่างๆ ที่อาจก่อให้เกิดความเสี่ยงทั้งจากภายในและภายนอกประเทศ อาทิ กระแสการเปิดเศรษฐกิจเสรี ความท้าทายของเทคโนโลยีใหม่ๆ การเข้าสู่สังคมผู้สูงอายุ การเกิดภัยธรรมชาติที่รุนแรง ประกอบกับสภาพการณ์ด้านต่างๆ ทั้งเศรษฐกิจ สังคม ทรัพยากรธรรมชาติและสิ่งแวดล้อมของประเทศในปัจจุบันที่ยังคงประสบปัญหาในหลายด้าน เช่น ปัญหาผลิตภาพการผลิต ความสามารถในการแข่งขัน คุณภาพการศึกษา ความเหลื่อมล้ำทางสังคม เป็นต้น ทำให้การพัฒนาในช่วง แผนพัฒนาฯ ฉบับที่ 12 จึงจำเป็นต้องยึดกรอบแนวคิดและหลักการในการวางแผนที่สำคัญดังนี้

- (1) การน้อมนำและประยุกต์ใช้หลักปรัชญาของเศรษฐกิจพอเพียง
- (2) คนเป็นศูนย์กลางของการพัฒนาอย่างมีส่วนร่วม
- (3) การสนับสนุนและส่งเสริมแนวคิดการปฏิรูปประเทศ
- (4) การพัฒนาสู่ความมั่นคง มั่งคั่ง ยั่งยืน สังคมอยู่ ร่วมกันอย่างมีความสุข

ดังนั้น จังหวัดมหาสารคามจึงได้สรุปสถานการณ์การเปลี่ยนแปลงและเป้าหมายการพัฒนาในแต่ละประเด็นยุทธศาสตร์ของแผนฯ ทั้ง 10 ประเด็นยุทธศาสตร์เพื่อเป็นกรอบในการจัดทำแผนพัฒนาจังหวัดและแผนปฏิบัติการประจำปี ดังนี้

แผนพัฒนาเศรษฐกิจและสังคมแห่งชาติฉบับที่ 12 พ.ศ. 2560-2565

ยุทธศาสตร์ที่ 1 การเสริมสร้างและพัฒนาศักยภาพทุนมนุษย์

แนวทางการพัฒนา

- 1.1 ปรับเปลี่ยนค่านิยมคนไทยให้มีคุณธรรมจริยธรรม มีวินัย จิตสาธารณะ และพฤติกรรมที่พึงประสงค์
- 1.2 พัฒนาศักยภาพคนให้มีทักษะความรู้ และความสามารถในการดำรงชีวิตอย่างมีคุณค่า
- 1.3 ยกระดับคุณภาพการศึกษาและการเรียนรู้ตลอดชีวิต
- 1.4 ลดปัจจัยเสี่ยงด้านสุขภาพและให้ทุกภาคส่วนคำนึงถึงผลกระทบต่อสุขภาพ
- 1.5 เพิ่มประสิทธิภาพการบริหารจัดการระบบสุขภาพภาครัฐและปรับระบบการเงินการคลัง

ด้านสุขภาพ

- 1.6 พัฒนาระบบการดูแลและสร้างสภาพแวดล้อมที่เหมาะสมกับสังคมสูงวัย
- 1.7 ผลักดันให้สถาบันทางสังคมมีส่วนร่วมพัฒนาประเทศอย่างเข้มแข็ง

ยุทธศาสตร์ที่ 2 การสร้างความเป็นธรรมและลดความเหลื่อมล้ำในสังคม

แนวทางการพัฒนา

- 2.1 การเพิ่มโอกาสให้กับกลุ่มเปราะบางประชากรร้อยละ 40 ที่มีรายได้น้อยที่สุดให้สามารถเข้าถึงบริการที่มี คุณภาพของรัฐ และมีอาชีพ

2.2 การกระจายการให้บริการภาครัฐทั้งด้านการศึกษา สาธารณสุข และสวัสดิการที่มีคุณภาพให้ครอบคลุมและทั่วถึง

2.3 การเสริมสร้างศักยภาพชุมชน การพัฒนาเศรษฐกิจชุมชน และการสร้างความเข้มแข็งการเงินฐานรากตามหลักปรัชญาของเศรษฐกิจพอเพียงเพื่อให้ชุมชนสามารถพึ่งพาตนเองได้ มีสิทธิในการจัดการทุน ที่ดินและทรัพยากรภายในชุมชน

ยุทธศาสตร์ที่ 3 การสร้างความเข้มแข็งทางเศรษฐกิจและแข่งขันได้อย่างยั่งยืน
แนวทางการพัฒนา

3.1 การบริหารจัดการเศรษฐกิจส่วนรวม

3.2 การเสริมสร้างและพัฒนาขีดความสามารถในการแข่งขันของภาคการผลิตและบริการ

ยุทธศาสตร์ที่ 4 การเติบโตที่เป็นมิตรกับสิ่งแวดล้อมเพื่อพัฒนาอย่างยั่งยืน
แนวทางการพัฒนา

4.1 การรักษาฟื้นฟูทรัพยากรธรรมชาติ สร้างสมดุลของการอนุรักษ์และใช้ประโยชน์อย่างยั่งยืนและเป็นธรรม

4.2 เพิ่มประสิทธิภาพการบริหารจัดการทรัพยากรน้ำเพื่อให้เกิดความมั่นคง สมดุล และยั่งยืน

4.3 แก้ไขปัญหาวิกฤตสิ่งแวดล้อม

4.4 ส่งเสริมการผลิตและการบริโภคที่เป็นมิตรกับสิ่งแวดล้อม

4.5 สนับสนุนการลดการปล่อยก๊าซเรือนกระจก และเพิ่มขีดความสามารถในการปรับตัวต่อการเปลี่ยนแปลงสภาพภูมิอากาศ

4.6 บริหารจัดการเพื่อลดความเสี่ยงด้านภัยพิบัติ

4.7 พัฒนาระบบการบริหารจัดการและกลไกแก้ไขปัญหาความขัดแย้งด้าน

ทรัพยากรธรรมชาติและสิ่งแวดล้อม

4.8 การพัฒนาความร่วมมือด้านสิ่งแวดล้อมระหว่างประเทศ

ยุทธศาสตร์ที่ 5 การเสริมสร้างความมั่นคงแห่งชาติเพื่อการพัฒนาประเทศสู่ความมั่นคงและยั่งยืน
แนวทางการพัฒนา

5.1 การรักษาความมั่นคงภายใน เพื่อให้เกิดความสงบในสังคมและธำรงไว้ซึ่งสถาบันหลักของชาติ

5.2 การพัฒนาเสริมสร้างศักยภาพการป้องกันประเทศ เพื่อเตรียมความพร้อมในการรับมือภัยคุกคามทั้งการทหารและภัยคุกคามอื่นๆ

5.3 การส่งเสริมความร่วมมือกับต่างประเทศด้านความมั่นคง เพื่อบูรณาการความร่วมมือกับมิตรประเทศเพื่อผลประโยชน์ทางเศรษฐกิจ สังคม และการป้องกันภัยคุกคามข้ามชาติ

5.4 การรักษาความมั่นคงและผลประโยชน์ของชาติทางทะเลเพื่อคงไว้ซึ่งอำนาจอธิปไตยและสิทธิอธิปไตยในเขตทางทะเล

5.5 การบริหารจัดการความมั่นคงเพื่อการพัฒนา เพื่อให้เกิดความสอดคล้องกันระหว่างแผนงานที่เกี่ยวข้องกับความมั่นคงกับแผนงานการพัฒนาอื่นๆ ภายใต้การมีส่วนร่วมของภาคประชาชน

ยุทธศาสตร์ที่ 6 การบริหารจัดการในภาครัฐ การป้องกันการทุจริตประพฤติมิชอบและธรรมาภิบาลในสังคมไทย

แนวทางการพัฒนา

6.1 ปรับปรุงโครงสร้างหน่วยงาน บทบาท ภารกิจ และคุณภาพบุคลากรภาครัฐ ให้มีความโปร่งใส ทันสมัย คล่องตัว มีขนาดที่เหมาะสม เกิดความคุ้มค่า

6.2 ปรับปรุงกระบวนการงบประมาณ และสร้างกลไกในการติดตามตรวจสอบการเงินการคลังภาครัฐ

6.3 เพิ่มประสิทธิภาพและยกระดับการให้บริการสาธารณะให้ได้มาตรฐานสากล

6.4 เพิ่มประสิทธิภาพการบริหารจัดการให้แก่องค์กรปกครองส่วนท้องถิ่น

6.5 ป้องกันและปราบปรามการทุจริตและประพฤติมิชอบ

6.6 ปฏิรูปกฎหมายและกระบวนการยุติธรรมให้มีความทันสมัย เป็นธรรม และสอดคล้องกับ

ข้อบังคับสากลหรือข้อตกลงระหว่างประเทศ

ยุทธศาสตร์ที่ 7 การพัฒนาโครงสร้างพื้นฐานและระบบโลจิสติกส์

แนวทางการพัฒนา

7.1 การพัฒนาโครงสร้างพื้นฐานด้านขนส่ง

7.2 การสนับสนุนการพัฒนาระบบขนส่ง

7.3 การพัฒนาระบบโลจิสติกส์

7.4 การพัฒนาด้านพลังงาน

7.5 การพัฒนาเศรษฐกิจดิจิทัล

7.6 การพัฒนาระบบน้ำประปา

ยุทธศาสตร์ที่ 8 การพัฒนาวิทยาศาสตร์ เทคโนโลยี วิจัย และนวัตกรรม

แนวทางการพัฒนา

8.1 เร่งส่งเสริมการลงทุนและพัฒนาและผลักดันสู่การใช้ประโยชน์ในเชิงพาณิชย์และเชิงสังคม

8.2 พัฒนาผู้ประกอบการให้เป็นผู้ประกอบการทางเทคโนโลยี

8.3 พัฒนาสภาวะแวดล้อมของการพัฒนาวิทยาศาสตร์ เทคโนโลยี วิจัย และนวัตกรรม

ยุทธศาสตร์ที่ 9 การพัฒนาภาค เมือง และพื้นที่เศรษฐกิจ

แนวทางการพัฒนา

9.1 การพัฒนาภาคเพื่อสร้างโอกาสทางเศรษฐกิจให้กระจายตัวอย่างทั่วถึง

9.2 การพัฒนาเมือง

9.3 การพัฒนาพื้นที่เศรษฐกิจ

ยุทธศาสตร์ที่ 10 ความร่วมมือระหว่างประเทศเพื่อการพัฒนา
แนวทางการพัฒนา

10.1 ขยายความร่วมมือทางการค้าและการลงทุนกับมิตรประเทศ และแสวงหาตลาดใหม่
สำหรับสินค้าและบริการของไทย

10.2 พัฒนาความเชื่อมโยงด้านการคมนาคมขนส่ง โลจิสติกส์ และโทรคมนาคมในกรอบ
ความร่วมมืออนุภาคภายใต้แผนงาน GMS, ACMECS, IMT-GT, BIMSTEC และ JDS และภูมิภาคอาเซียนเพื่อ
อำนวยความสะดวกและลดต้นทุนด้านโลจิสติกส์

10.3 พัฒนาและส่งเสริมให้ไทยเป็นฐานของการประกอบธุรกิจ การบริการ และการลงทุนที่
โดดเด่นในภูมิภาค

10.4 ส่งเสริมการลงทุนไทยในต่างประเทศ (Outward investment) ของผู้ประกอบการไทย

10.5 เปิดประตูการค้าและพัฒนาความร่วมมือกับประเทศเพื่อนบ้านในลักษณะหุ้นส่วนทาง
ยุทธศาสตร์ทั้งในระดับอนุภูมิภาค และภูมิภาคที่มีความเสมอภาคกัน

10.6 การสร้างความเป็นหุ้นส่วนการพัฒนา กับประเทศในอนุภาค ภูมิภาค และนานาชาติ

10.7 เข้าร่วมเป็นภาคีความร่วมมือระหว่างประเทศโดยมีบทบาทที่สร้างสรรค์

10.8 ส่งเสริมความร่วมมือกับภูมิภาคและนานาชาติในการสร้างความมั่นคง

10.9 บูรณาการภารกิจด้านความร่วมมือระหว่างประเทศและด้านการต่างประเทศ

10.10 ส่งเสริมให้เกิดการปรับตัวภายในประเทศที่สำคัญ

1.3 แผนพัฒนาภาค/แผนพัฒนากลุ่มจังหวัด/แผนพัฒนาจังหวัด

แผนพัฒนาภาคตะวันออกเฉียงเหนือ

เป้าหมายเชิงยุทธศาสตร์ พัฒนาอีสานสู่มิติใหม่ให้เป็น “ศูนย์กลางเศรษฐกิจของอนุภูมิภาคแม่น้ำโขง”
วัตถุประสงค์

1. เพื่อแก้ปัญหาปัจจัยพื้นฐานด้านน้ำและดิน ให้เอื้อต่อการประกอบอาชีพ การดำรงชีพ
และการพัฒนาเศรษฐกิจของภาค

2. เพื่อดูแลช่วยเหลือคนจน ผู้ด้อยโอกาส และผู้สูงอายุ ให้มีคุณภาพชีวิตที่ดี พึ่งพาตนเอง
พึ่งพาครอบครัว และพึ่งพากันในชุมชนได้

3. เพื่อยกระดับการผลิตและการสร้างมูลค่าเพิ่มโดยใช้ความรู้ เทคโนโลยี และนวัตกรรม
สนับสนุนให้การเติบโตทางเศรษฐกิจของภาคไม่ต่ำกว่าระดับประเทศ

4. เพื่อเชื่อมโยงห่วงโซ่มูลค่าของระบบเศรษฐกิจภาคเข้ากับระบบเศรษฐกิจของประเทศ
และภูมิภาคเอเชียตะวันออกเฉียงใต้

5. เพื่อพัฒนาภาคตะวันออกเฉียงเหนือเป็นศูนย์กลางเศรษฐกิจของอนุภูมิภาคแม่น้ำโขง
และมีบทบาทสนับสนุนประเทศเป็นศูนย์กลางภูมิภาคเอเชียตะวันออกเฉียงใต้

เป้าหมาย

1. อัตราการเจริญเติบโตทางเศรษฐกิจของภาคขยายตัวเพิ่มขึ้น
2. สัมประสิทธิ์ความไม่เสมอภาค (Gini Coefficient) ในการกระจายรายได้ลดลง

ตัวชี้วัดและค่าเป้าหมาย

ตัวชี้วัด	ค่าฐาน	ค่าเป้าหมาย				
		๒๕๖๒	๒๕๖๓	๒๕๖๔	๒๕๖๕	๒๕๖๒-๒๕๖๕
อัตราการเจริญเติบโตทางเศรษฐกิจของภาค	๘๙๒,๖๗๖ ล้านบาท (ปี ๒๕๕๙)	ขยายตัวไม่ต่ำกว่าร้อยละ ๓.๕	ขยายตัวไม่ต่ำกว่าร้อยละ ๓.๕	ขยายตัวไม่ต่ำกว่าร้อยละ ๓.๕	ขยายตัวไม่ต่ำกว่าร้อยละ ๓.๕	ขยายตัวเฉลี่ยร้อยละ ๓.๕ ต่อปี
สัมประสิทธิ์ความไม่เสมอภาค (Gini Coefficient) ในการกระจายรายได้	๐.๔๔๖ (ปี ๒๕๖๐)	ลดลงต่ำกว่า ๐.๔๔๖	ลดลงต่ำกว่า ๐.๔๔๖	ลดลงต่ำกว่า ๐.๔๔๖	ลดลงต่ำกว่า ๐.๔๔๖	ลดลงต่ำกว่า ๐.๔๔๖

ยุทธศาสตร์การพัฒนา

- ยุทธศาสตร์ที่ 1 บริหารจัดการน้ำให้เพียงพอต่อการพัฒนาเศรษฐกิจและคุณภาพชีวิตอย่างยั่งยืน
- ยุทธศาสตร์ที่ 2 แก้ปัญหาความยากจนและพัฒนาคุณภาพชีวิตผู้มีรายได้น้อยเพื่อลดความเหลื่อมล้ำทางสังคม
- ยุทธศาสตร์ที่ 3 สร้างความเข้มแข็งของฐานเศรษฐกิจภายในควบคู่กับการแก้ปัญหาทรัพยากรธรรมชาติและสิ่งแวดล้อม
- ยุทธศาสตร์ที่ 4 พัฒนาการท่องเที่ยวเชิงบูรณาการ
- ยุทธศาสตร์ที่ 5 ใช้โอกาสจากการพัฒนาโครงข่ายคมนาคมขนส่งที่เชื่อมโยงพื้นที่เศรษฐกิจหลักภาคกลางและพื้นที่ระเบียงเศรษฐกิจภาคตะวันออก (EEC) เพื่อพัฒนาเมือง และพื้นที่เศรษฐกิจใหม่ๆ ของภาค
- ยุทธศาสตร์ที่ 6 พัฒนาความร่วมมือและใช้ประโยชน์จากข้อตกลงกับประเทศเพื่อนบ้านในการสร้างความเข้มแข็งทางเศรษฐกิจตามแนวชายแดนและแนวระเบียงเศรษฐกิจ

แผนพัฒนากลุ่มจังหวัดมหาสารคาม

เป้าหมายการพัฒนา : นวัตกรรมนำ เกษตรและอุตสาหกรรม ศูนย์กลางระบบโลจิสติกส์และระบบราง เชื่อมโยงการค้า การบริการ และการท่องเที่ยวอย่างยั่งยืน

แผนพัฒนากลุ่มจังหวัด ประกอบด้วย 3 ประเด็นการพัฒนา ดังนี้

ประเด็นการพัฒนาที่ 1 เพิ่มศักยภาพการผลิตการเกษตร และอุตสาหกรรมเกษตร
ให้สามารถแข่งขันได้อย่างยั่งยืน

วัตถุประสงค์

1. เพิ่มขีดความสามารถทางการแข่งขันและรายได้ภาคการเกษตรของกลุ่มจังหวัดเพิ่มสูงขึ้น
2. มีศักยภาพในการผลิตอาหารปลอดภัยโดยการใช้ระบบเกษตรกรรมยั่งยืน
3. นำเทคโนโลยีและนวัตกรรมมาใช้เพื่อเพิ่มมูลค่าสินค้าทางการเกษตรให้มีมูลค่าสูง ลดการใช้สารเคมี และเพิ่มผลิตภาพแรงงานภาคการเกษตร

เป้าหมายและตัวชี้วัด

ตัวชี้วัด (KPI)	ค่าเป้าหมาย
๑. มูลค่าผลิตภัณฑ์มวลรวมภาคการเกษตรที่เพิ่มขึ้น	ร้อยละ ๓
๒. จำนวนของพื้นที่เกษตรกรรมยั่งยืน (ไร่)	๓๔๐,๒๐๘ ไร่
๓. จำนวนพื้นที่เกษตรกรรมที่ใช้เทคโนโลยี/นวัตกรรมในการผลิต แปรรูป และจำหน่าย	๑๐,๐๐๐ ไร่
๔. สัดส่วนพื้นที่ป่าต่อพื้นที่ของกลุ่มจังหวัดที่เพิ่มขึ้น	ร้อยละ ๑

ประเด็นการพัฒนาที่ 2 การพัฒนาขีดความสามารถทางการแข่งขันด้านการค้า การบริการ ระบบโลจิสติกส์ ระบบราง และอุตสาหกรรมอากาศยาน

วัตถุประสงค์

1. ยกระดับขีดความสามารถทางการแข่งขันด้านการค้า การบริการของกลุ่มจังหวัด ให้สามารถแข่งขันได้ในระบบเศรษฐกิจทุกระดับ
2. พัฒนาระบบโลจิสติกส์และระบบรางในกลุ่มจังหวัดให้เป็นศูนย์กลางระบบโลจิสติกส์และระบบรางของภูมิภาค
3. เพิ่มผลิตภาพแรงงานในกลุ่มจังหวัด

เป้าหมายและตัวชี้วัด

ตัวชี้วัด (KPI)	ค่าเป้าหมาย
๑. มูลค่าผลิตภัณฑ์มวลรวมภาคการค้าและการบริการของกลุ่มจังหวัดเพิ่มขึ้น	ร้อยละ ๓
๒. มูลค่าผลิตภัณฑ์มวลรวมภาคอุตสาหกรรมเพิ่มขึ้น	ร้อยละ ๓
๓. ร้อยละที่เพิ่มขึ้นของผลิตภาพแรงงาน	ร้อยละ ๔

ประเด็นการพัฒนาที่ 3 การเพิ่มศักยภาพ และยกระดับคุณภาพการท่องเที่ยวอย่างครบวงจร

วัตถุประสงค์

1. ยกระดับคุณภาพและเพิ่มรายได้จากการท่องเที่ยว
2. ผลិតภักข์ชุมชนมีคุณภาพและมีมูลค่าสูงขึ้น สามารถกระจายรายได้สู่ชุมชนได้อย่างยั่งยืน

เป้าหมายและตัวชี้วัด

ตัวชี้วัด (KPI)	ค่าเป้าหมาย
๑. รายได้จากการท่องเที่ยวกลุ่มจังหวัดเพิ่มขึ้น	ร้อยละ ๕.๕
๒. จำนวนนักท่องเที่ยวกลุ่มจังหวัดเพิ่มขึ้น	ร้อยละ ๕.๕
๓. มูลค่าจากการจำหน่ายผลิตภัณฑ์ชุมชนกลุ่มจังหวัดเพิ่มขึ้น	ร้อยละ ๕.๕

แผนพัฒนาจังหวัดมหาสารคาม พ.ศ.2561-2565

เป้าหมายการพัฒนา : “ เป็นแหล่งผลิตสินค้าเกษตรและอาหารคุณภาพ ศูนย์กลางบริการทางการศึกษา และวัฒนธรรม ประชาชนมีคุณภาพชีวิตที่ดี”

ตัวชี้วัดความสำเร็จตามเป้าหมายการพัฒนาจังหวัดมหาสารคาม

1. ภาคการเกษตรมีความเข้มแข็งและสามารถสร้างมูลค่าเพิ่มให้กับจังหวัด
2. การพัฒนาเศรษฐกิจของจังหวัดเติบโตอย่างสมดุลและยั่งยืน
3. เป็นศูนย์กลางบริการทางการศึกษาและวัฒนธรรม
4. ประชาชนมีคุณภาพชีวิตที่ดี

แผนพัฒนาจังหวัดมหาสารคาม ประกอบด้วย 4 ประเด็นการพัฒนา ดังนี้

ประเด็นการพัฒนาที่ 1 ส่งเสริมและพัฒนาระบบการผลิต การแปรรูปผลผลิต และการตลาดสินค้าเกษตร และอาหารคุณภาพ

แผนงานที่ 1 ส่งเสริมกระบวนการผลิต การแปรรูปสินค้าเกษตรตามความต้องการของตลาดอย่างมีคุณภาพได้มาตรฐาน และพัฒนาสู่เกษตรกรรมยั่งยืน

แผนงานที่ 2 เสริมสร้างความเข้มแข็ง และศักยภาพให้เกษตรกร กลุ่มเกษตรกร และสหกรณ์การเกษตรในเชิงพาณิชย์

ประเด็นการพัฒนาที่ 2 ส่งเสริมการค้า การลงทุน การท่องเที่ยวเชิงสร้างสรรค์และวัฒนธรรมเป็นมิตรกับสิ่งแวดล้อม

แผนงานที่ 1 พัฒนาโครงสร้างพื้นฐาน

แผนงานที่ 2 ส่งเสริมการตลาด พัฒนาผลิตภาพการผลิต และพัฒนาผลิตภัณฑ์ให้มีคุณภาพได้มาตรฐาน

แผนงานที่ 3 ส่งเสริมการท่องเที่ยวเชิงประวัติศาสตร์ ศาสนา วัฒนธรรม และนันทนาการ

แผนงานที่ 4 ป้องกันแก้ไขปัญหาสิ่งแวดล้อมและส่งเสริม อนุรักษ์ ฟื้นฟูทรัพยากรธรรมชาติอย่างเป็นระบบ

ประเด็นการพัฒนาที่ 3 ส่งเสริมและพัฒนากิจการศึกษาศึกษาเพื่อยกระดับสู่การเป็นศูนย์กลางบริการทางการศึกษา และวัฒนธรรมของภาคตะวันออกเฉียงเหนือ

แผนงานที่ 1 บูรณาการพัฒนาคูณภาพการเรียนรู้ การวิจัย และการสร้างองค์ความรู้ทั้งระบบ

แผนงานที่ 2 ส่งเสริมการบริการทางวิชาการ วิชาชีพ และศิลปวัฒนธรรมสู่ชุมชน

แผนงานที่ 3 พัฒนาเครือข่ายสถาบันการศึกษา เพื่อนำไปสู่การเป็นศูนย์กลางบริการทางการศึกษา ศาสนา และวัฒนธรรม

ประเด็นการพัฒนาที่ 4 พัฒนาคุณภาพชีวิตของประชาชนสู่สังคมรู้จักสามัคคี เทิดทูนสถาบันของชาติ เอื้ออาทรและสมานฉันท์

แผนงานที่ 1 ส่งเสริมการมีส่วนร่วมในการพัฒนาคุณภาพชีวิต

แผนงานที่ 2 พัฒนาทักษะฝีมือแรงงานเพื่อความมั่นคงทางอาชีพ

แผนงานที่ 3 เสริมสร้างความมั่นคง และความปลอดภัยในชีวิตและทรัพย์สิน

1.4 ยุทธศาสตร์การพัฒนาขององค์กรปกครองส่วนท้องถิ่นในเขตจังหวัด

กรอบยุทธศาสตร์การพัฒนาขององค์กรปกครองส่วนท้องถิ่นในเขตจังหวัดมหาสารคาม (พ.ศ.2561-2565)

วิสัยทัศน์ : “ท้องถิ่นมหาสารคามการศึกษาก้าวไกล ประชาชนเป็นสุข อยู่รอดปลอดภัย สังคมเข้มแข็ง รู้เท่าทันพัฒนาอย่างสร้างสรรค์และยั่งยืน”

พันธกิจ (Missions)

1. พัฒนาคุณภาพทางการศึกษาและสร้างแหล่งเรียนรู้ในท้องถิ่น ให้มีความพร้อมต่อประชาชนเศรษฐกิจอาเซียน และประชาคมโลก รวมถึงเพิ่มช่องทางในการเข้าถึงการศึกษาท้องถิ่น

2. พัฒนาคุณภาพชีวิตประชาชนในท้องถิ่นให้อยู่ดีกินดี ดำรงชีวิตอย่างเหมาะสม อยู่รอดปลอดภัย รวมถึงเสริมสร้างศักยภาพสังคม ชุมชน ให้เข้มแข็งและรู้เท่าทันการเปลี่ยนแปลง
3. ส่งเสริมการผลิตและการบริการ บนพื้นฐานองค์ความรู้ละภูมิปัญญาท้องถิ่นอย่างสร้างสรรค์ พร้อมพัฒนาปรับปรุงโครงสร้างพื้นฐาน แหล่งน้ำสาธารณะ รวมถึงอนุรักษ์คุ้มครองโบราณสถาน สืบสานวัฒนธรรมประเพณีที่ดี การบูรณาการในการพัฒนาจังหวัด
4. พัฒนาและเสริมสร้างประสิทธิภาพขององค์กรปกครองส่วนท้องถิ่น รวมถึงสนับสนุนหน่วยงานและการบูรณาการในการพัฒนา

วัตถุประสงค์ (Objectives)

1. เพื่อบริหารจัดการการศึกษาท้องถิ่นและสร้างสังคมแห่งการเรียนรู้
2. เพื่อสร้างรายได้ ลดรายจ่ายของประชาชนและสร้างความเข้มแข็งของสังคม ชุมชน
3. เพื่อสร้างความพร้อมโครงสร้างการผลิตและการบริการ
4. เพื่อเพิ่มประสิทธิภาพการทำงานขององค์กรปกครองส่วนท้องถิ่นและหน่วยงานในจังหวัด

จุดมุ่งหมายเพื่อการพัฒนา (Goals)

1. การศึกษาท้องถิ่นมีคุณภาพ ประชาชนเข้าถึงแหล่งเรียนรู้ได้อย่างทั่วถึงและเป็นธรรม
2. ประชาชนมีคุณภาพชีวิตดีขึ้น พึ่งตนเองได้ สังคม ชุมชนเข้มแข็งและรู้เท่าทันการเปลี่ยนแปลง
3. ท้องถิ่นมีการพัฒนาอย่างสร้างสรรค์และเป็นมิตรกับสิ่งแวดล้อม มีความพร้อมต่อการพัฒนาจังหวัด
4. หน่วยงานท้องถิ่นมีประสิทธิภาพ ทำงานร่วมกันอย่างบูรณาการ

ตัวชี้วัด (Key performance indicators : KPIs)

1. ระดับความสำเร็จในการจัดการศึกษาเป็นร้อยละของสถานศึกษาที่สังกัดองค์กรปกครองส่วนท้องถิ่น ในเขตจังหวัดมหาสารคาม ที่ผ่านการประเมินรับรองมาตรฐานจาก สมศ. หรือ จำนวนแหล่งเรียนรู้ที่เพิ่มขึ้น (รวมจำนวนแหล่งเรียนรู้ในสถานศึกษาและนอกสถานศึกษา)
2. รายได้เฉลี่ยของประชาชนในภาพรวมจังหวัดที่เพิ่มขึ้น ต่อคนต่อปี หรือ ระดับความสำเร็จในพัฒนาศักยภาพของผู้นำชุมชน หมู่บ้าน ตำบลในเขตจังหวัดมหาสารคาม
3. ร้อยละที่เพิ่มขึ้นของโครงการพัฒนาที่ดำเนินงานจริงประจำปีงบประมาณต่อโครงการพัฒนาที่ปรากฏในปีแรกตามแผนพัฒนาสามปี ขององค์กรปกครองส่วนท้องถิ่นนั้นๆ หรือ จำนวนที่เพิ่มขึ้นของมูลค่าผลิตภัณฑ์มวลรวมจังหวัดมหาสารคาม
4. ร้อยละที่เพิ่มขึ้นของผลการตรวจประเมินมาตรฐานการปฏิบัติราชการขององค์กรปกครองส่วนท้องถิ่นในเขตจังหวัดมหาสารคาม

5. ร้อยละขององค์กรปกครองส่วนท้องถิ่นในภาพรวมจังหวัดที่นำแผนพัฒนา หรือแผนชุมชน ไปสู่การปฏิบัติ ตามเกณฑ์ที่กรมส่งเสริมการปกครองท้องถิ่นกำหนด

ประเด็นยุทธศาสตร์การพัฒนา ประกอบด้วย 4 ประเด็นยุทธศาสตร์ คือ

ประเด็นยุทธศาสตร์ที่ 1 การจัดการศึกษาและสร้างสังคมแห่งการเรียนรู้ในท้องถิ่น

โดยให้ความสำคัญในการบริหารจัดการการศึกษาและพัฒนาคุณภาพทางการศึกษาในท้องถิ่น ด้วยการเร่งสร้างแหล่งเรียนรู้ในท้องถิ่นตลอดจนมุ่งเน้นการพัฒนาทรัพยากรบุคคลด้านการศึกษาในท้องถิ่น ด้วยการเพิ่มศักยภาพ ประสิทธิภาพ คุณภาพ ความรู้ ความสามารถ ทักษะสำหรับการเรียน การสอน รวมถึงการปลูกฝังจิตสำนึก และสร้างค่านิยมทางวัฒนธรรม คุณธรรมและจริยธรรมที่ดีงาม ให้แก่นักเรียน ครู บุคลากรทางการศึกษา และประชาชน

เป้าประสงค์ระดับยุทธศาสตร์

1. เพื่อให้ประชาชนในท้องถิ่นสามารถเข้าถึงการบริการทางการศึกษาได้อย่างทั่วถึง
2. เพื่อสร้างความพร้อมในการเข้าสู่ประชาคมเศรษฐกิจอาเซียนและประชาคมโลก

กลยุทธ์หรือแนวทางการพัฒนา ประกอบด้วย

1. พัฒนาคุณภาพและบริหารจัดการศึกษา รวมถึงการบริหารทางการศึกษาท้องถิ่น
2. พัฒนาผู้เรียนและผู้สอน รวมถึงบุคลากรทางการศึกษาท้องถิ่น
3. สนับสนุนงานวิชาการและกิจกรรมทางการศึกษาท้องถิ่น

ประเด็นยุทธศาสตร์ที่ 2 การสร้างความเข้มแข็งของสังคมและชุมชนในท้องถิ่น

โดยให้ความสำคัญกับการพัฒนาคุณภาพชีวิตและความเป็นอยู่ของประชาชนในท้องถิ่น มุ่งเน้นการส่งเสริมการประกอบอาชีพ ด้วยการสนับสนุนแนวทางการดำรงชีวิตภายใต้หลักปรัชญาเศรษฐกิจพอเพียง การสนับสนุนแนวทางตามระบอบประชาธิปไตยอันมีพระมหากษัตริย์ทรงเป็นประมุข ตลอดจนการพัฒนาศักยภาพของผู้นำชุมชน ผู้นำองค์กร กลุ่มและเครือข่ายต่างๆพร้อมทั้งสนับสนุนและส่งเสริมให้ประชาชน มีสุขภาพร่างกายที่แข็งแรงด้วยการสนับสนุนและส่งเสริมกีฬาในทุกระดับการรณรงค์ป้องกันและปราบปรามยาเสพติด การป้องกันและลดอุบัติเหตุบนท้องถนน รวมถึงให้การสงเคราะห์ช่วยเหลือผู้ประสบภัยพิบัติฉุกเฉินหรือภัยพิบัติทางธรรมชาติและผู้ด้อยโอกาสทางสังคมในท้องถิ่น

เป้าประสงค์ระดับยุทธศาสตร์

1. เพื่อเพิ่มรายได้และลดรายจ่ายให้ประชาชนในท้องถิ่นสามารถพึ่งพาตนเองได้
2. เพื่อเสริมสร้างความเข้มแข็งของชุมชน

กลยุทธ์หรือแนวทางการพัฒนา ประกอบด้วย

1. พัฒนาคุณภาพชีวิตและส่งเสริมอาชีพ

2. เสริมสร้างศักยภาพและความเข้มแข็งในสังคม ชุมชน
3. สนับสนุนและส่งเสริมกิจกรรม กีฬา และนันทนาการ

ประเด็นยุทธศาสตร์ที่ 3 การพัฒนาโครงการผลิตและสร้างความมั่นคงทางเศรษฐกิจในท้องถิ่น

โดยให้ความสำคัญต่อกระบวนการ : Upstream midstream downstream (of the process) เช่น ภาค การเกษตรตั้งแต่ระดับต้นน้ำ ด้วยการสนับสนุนปัจจัยพื้นฐานการผลิต ปัจจัยที่เอื้อประโยชน์ต่อกระบวนการ ผลิตในระดับต้นน้ำจนถึงระบบการตลาดในระดับปลายน้ำ มุ่งเน้นการพัฒนาและปรับปรุงโครงสร้างพื้นฐาน โครงข่ายคมนาคม แหล่งน้ำ สาธารณะ โบราณสถานและแหล่งท่องเที่ยวที่สำคัญ ควบคู่ไปกับการบริหาร จัดการสิ่งแวดล้อม รวมถึงการอนุรักษ์ขนบธรรมเนียม วัฒนธรรมประเพณีที่ดีงาม และภูมิปัญญาท้องถิ่น

เป้าประสงค์ระดับยุทธศาสตร์

1. เพื่อสร้างรากฐานความมั่นคงทางเศรษฐกิจในท้องถิ่นให้มีความพร้อมต่อการพัฒนา จังหวัด
2. เพื่อรองรับประชาคมเศรษฐกิจอาเซียน (ASEAN Economic Community : AEC)

กลยุทธ์หรือแนวทางการพัฒนา ประกอบด้วย

1. พัฒนาปัจจัยการผลิตภาคการเกษตร
2. พัฒนาและปรับปรุงโครงสร้างพื้นฐาน แหล่งน้ำสาธารณะ โบราณสถานและแหล่ง ท่องเที่ยวที่สำคัญรวมถึงร่วมจัดการสิ่งแวดล้อม
3. สนับสนุนและส่งเสริม ขนบธรรมเนียม วัฒนธรรมประเพณี รวมถึงภูมิปัญญาท้องถิ่น

ประเด็นยุทธศาสตร์ที่ 4 การพัฒนาและเสริมสร้างประสิทธิภาพองค์กร

โดยให้ความสำคัญเกี่ยวกับการปฏิบัติรูปองค์กร การปรับปรุง กฎ ระเบียบ และพัฒนามาตรฐานการทำงาน ด้วยการปรับบทบาทโครงสร้างและกลไกการจัดการ ลดขั้นตอนการควบคุมและสั่งการ โดยคำนึงถึงความ ต้องการของประชาชนในท้องถิ่นเป็นหลัก และสามารถทำงานร่วมกับหน่วยงานอื่นในจังหวัดได้อย่างมี ประสิทธิภาพ ด้วยการสร้างเครือข่ายการทำงานขององค์กรปกครองส่วนท้องถิ่นและชุมชน ตลอดจนเพิ่ม คุณภาพในการจัดบริการและให้บริการสาธารณะ พร้อมปลูกฝังจิตสำนึกของบุคลากรในองค์กรปกครองส่วน ท้องถิ่นให้มีความยึดมั่นในหลักคุณธรรม จริยธรรม พร้อมกับการตรวจสอบจากภาคประชาชนและยึดถือปฏิบัติ ตามระเบียบ กฎหมายอย่างเคร่งครัด รวมถึงพัฒนาระบบฐานข้อมูลและสร้างองค์ความรู้ใหม่ๆ ต่อการพัฒนา ท้องถิ่น

เป้าประสงค์ระดับยุทธศาสตร์

1. เพื่อให้การบริหารงานขององค์กรปกครองส่วนท้องถิ่นมีประสิทธิภาพ มีความทันสมัย
2. เพื่อให้องค์กรปกครองส่วนท้องถิ่นมีความรับผิดชอบต่อท้องถิ่นและต่อผลประโยชน์ของประเทศชาติโดยส่วนรวม

กลยุทธ์หรือแนวทางการพัฒนา ประกอบด้วย

1. เสริมสร้างศักยภาพและประสิทธิภาพการทำงาน
2. เสริมสร้างกระบวนการพัฒนาระหว่างหน่วยงานอย่างบูรณาการ
3. สนับสนุนหน่วยงานอื่นในการพัฒนาตามที่กฎหมายกำหนดไทยแลนด์ 4.0

“ไทยแลนด์ 4.0” เป็นวิสัยทัศน์เชิงนโยบายการพัฒนาเศรษฐกิจของประเทศไทย หรือ โมเดลพัฒนาเศรษฐกิจของรัฐบาล ภายใต้การนำของพลเอกประยุทธ์ จันทร์โอชา นายกรัฐมนตรีและหัวหน้าคณะรักษาความสงบแห่งชาติ (คสช.) ที่เข้ามาบริหารประเทศบนวิสัยทัศน์ที่ว่า “มั่นคง มั่งคั่ง และยั่งยืน” ที่มีภารกิจสำคัญในการขับเคลื่อนปฏิรูปประเทศด้านต่าง ๆ เพื่อปรับแก้ จัดระบบ ปรับทิศทาง และสร้างหนทางพัฒนาประเทศให้เจริญ สามารถรับมือกับโอกาสและภัยคุกคามแบบใหม่ ๆ ที่เปลี่ยนแปลงอย่างรวดเร็ว รุนแรงในศตวรรษที่ 21 ได้

ลักษณะของ ไทยแลนด์ 4.0

เป็นการเปลี่ยนวิธีการทำที่มีลักษณะสำคัญ คือ เปลี่ยนจากการเกษตรแบบดั้งเดิมในปัจจุบัน ไปสู่การเกษตรสมัยใหม่ ที่เน้นการบริหารจัดการและเทคโนโลยี (Smart Farming) โดยเกษตรกรต้องร่ำรวยขึ้น และเป็นเกษตรกรแบบเป็นผู้ประกอบการ (Entrepreneur) เปลี่ยนจาก Traditional SMEs หรือ SMEs ที่มีอยู่และรัฐต้องให้ความช่วยเหลืออยู่ตลอดเวลา ไปสู่การเป็น Smart Enterprises และ Startups บริษัทเกิดใหม่ที่มีศักยภาพสูง เปลี่ยนจาก Traditional Services ซึ่งมีการสร้างมูลค่าค่อนข้างต่ำ ไปสู่ High Value Services และเปลี่ยนจากแรงงานทักษะต่ำไปสู่แรงงานที่มีความรู้ ความเชี่ยวชาญ และทักษะสูง

แนวทางการพัฒนา ไทยแลนด์ 4.0

การพัฒนาประเทศไทยได้โมเดล “ประเทศไทย 4.0” จะสำเร็จ ใช้แนวทาง “สานพลังประชารัฐ” เป็นตัวการขับเคลื่อน โดยมุ่งเน้นการมีส่วนร่วมของภาคเอกชน ภาคการเงินการธนาคาร ภาคประชาชน ภาคสถาบันการศึกษา มหาวิทยาลัยและสถาบันวิจัยต่างๆ ร่วมกันระดมความคิด ผนึกกำลังกันขับเคลื่อน ผ่านโครงการ บัณฑิตอาสาสมัคร กิจกรรม หรือ งานวิจัยต่างๆ โดยการดำเนินงานของ “ประชารัฐ” กลุ่มต่างๆ อันได้แก่

กลุ่มที่ 1 การยกระดับนวัตกรรมและผลิตภัณ์การปรับแก้กฎหมายและกลไกของรัฐ พัฒนาคลัสเตอร์ภาคอุตสาหกรรมแห่งอนาคต และการดึงดูดการลงทุน และการพัฒนาโครงสร้างพื้นฐาน

กลุ่มที่ 2 การพัฒนาการเกษตรสมัยใหม่และการพัฒนาเศรษฐกิจรากฐานและประชารัฐ

- กลุ่มที่ 3 การส่งเสริมการท่องเที่ยวและไมล์ การสร้างรายได้ และการกระตุ้นการใช้จ่าย
ภาครัฐ
- กลุ่มที่ 4 การศึกษาพื้นฐานและพัฒนาผู้นำ (โรงเรียนประชารัฐ) รวมทั้งการยกระดับ
คุณภาพวิชาชีพ
- กลุ่มที่ 5 การส่งเสริมการส่งออกและการลงทุนในต่างประเทศรวมทั้งการส่งเสริมกลุ่ม SMEs
และผู้ประกอบการใหม่ (Start Up) ซึ่งแต่ละกลุ่มกำลังวางระบบและกำหนด
แนวทางในการขับเคลื่อนนโยบายอย่างเข้มข้น

2. ยุทธศาสตร์ของเทศบาลเมืองมหาสารคาม

2.1 วิสัยทัศน์เทศบาล

“องค์กรคุณภาพ การศึกษาเด่น
เป็นเมืองน่าอยู่ สุขสังคมเป็นสุข”

2.2 ยุทธศาสตร์

1. ยุทธศาสตร์ การพัฒนาอาคารสถานที่ บุคลากร ระบบการบริการประชาชนตามหลักธรรมาภิบาล
2. ยุทธศาสตร์ การส่งเสริมการศึกษา ศาสนาวัฒนธรรมและนันทนาการ
3. ยุทธศาสตร์ การพัฒนาการคมนาคม และรักษาทรัพยากรธรรมชาติและสิ่งแวดล้อม
4. ยุทธศาสตร์ การพัฒนาสังคมมีสุข และการส่งเสริมการมีส่วนร่วมของประชาชน

2.3 เป้าประสงค์

1. ประชาชนมีความพึงพอใจในการรับบริการงานเทศบาล
2. ประชาชน เด็ก เยาวชน ได้รับการศึกษาทั่วถึง และเหมาะสม
3. ศาสนาวัฒนธรรม และนันทนาการ ได้รับการส่งเสริม สืบสาน และอนุรักษ์
4. การคมนาคมขนส่ง มีความสะดวก ปลอดภัย
5. เมืองคาร์บอนต่ำ
6. สังคมเมืองมหาสารคามสุขภาพดี
7. ทุกภาคส่วนมีส่วนร่วมพัฒนาสังคมเข้มแข็ง และเอื้ออาทร

2.4 ตัวชี้วัด (KPI)

ยุทธศาสตร์การพัฒนาที่ 1 การพัฒนาอาคารสถานที่ บุคลากร ระบบการบริการประชาชนตาม หลักธรรมาภิบาล

เป้าหมายประจักษ์รวม ประชาชนมีความพึงพอใจในการรับบริการงานเทศบาล

กลยุทธ์และตัวชี้วัด

กลยุทธ์	ตัวชี้วัดระดับกลยุทธ์
1. พัฒนาอาคารสถานที่	- ร้อยละ 80 ของบุคลากร/ประชาชน มีความพึงพอใจต่อสถานที่ปฏิบัติงาน/สถานที่บริการประชาชน
2. พัฒนาเครื่องมือเครื่องใช้ในการปฏิบัติงาน	- ร้อยละ 80 ของบุคลากร/ประชาชน มีความพึงพอใจต่อเครื่องมือเครื่องใช้ในการปฏิบัติงาน
3. พัฒนาบุคลากร	- ร้อยละ 80 ของบุคลากรที่ได้รับความรู้ หรือผ่านการศึกษา/การฝึกอบรม
4. พัฒนาระบบงานและการบริการประชาชน	- ร้อยละ 80 ของประชาชนมีความพึงพอใจในการรับบริการงานเทศบาล

ยุทธศาสตร์การพัฒนากีฬา 2 การส่งเสริมการศึกษา ศาสนาวัฒนธรรมและนันทนาการ

เป้าประสงค์รวม ประชาชนได้รับการศึกษาขั้นพื้นฐาน ได้มาตรฐานทั่วถึง สร้างโอกาสการเรียนรู้อย่างเท่าเทียมกัน มีการเรียนรู้ตลอดชีวิตรวมทั้งอนุรักษ์ สืบสาน ประเพณี

ศิลปวัฒนธรรมอันดีงามของท้องถิ่น

กลยุทธ์และตัวชี้วัด

กลยุทธ์	ตัวชี้วัดระดับกลยุทธ์
1. พัฒนาอาคารสถานที่ และแหล่งเรียนรู้	- จำนวนแหล่งเรียนรู้ที่ได้รับการพัฒนาอาคารเรียน 2 แห่งทุกปี
2. พัฒนาคุณภาพการศึกษา	-โรงเรียนสังกัดเทศบาลทุกโรงผ่านเกณฑ์การประเมินคุณภาพภายในทุกมาตรฐาน ระดับดีมากทุกปีการศึกษา
3. พัฒนาคุณภาพและทักษะชีวิต ตามแนวหลักปรัชญาเศรษฐกิจพอเพียง	-ร้อยละ 80 ของนักเรียนได้เรียนรู้ และปฏิบัติตามแนวคิด และหลักปรัชญาเศรษฐกิจพอเพียง
4. อนุรักษ์และส่งเสริมประเพณี ศิลปวัฒนธรรม ภูมิปัญญาท้องถิ่น ดนตรี และกีฬา	-องค์กรชุมชนไม่น้อยกว่าร้อยละ 90 มีส่วนร่วมในการจัดงานประเพณีที่สำคัญ ดนตรี และกีฬา
5. พัฒนาสังคมสอดรับกับการเป็นสมาชิกที่ดีของประชาคมอาเซียน	-จำนวนโครงการ/กิจกรรมที่ให้ความรู้การเป็นสมาชิกที่ดีของประชาคมอาเซียนอย่างน้อย 2 โครงการ/กิจกรรม/ปี

ยุทธศาสตร์การพัฒนากที่ 3 การพัฒนาการคมนาคม และรักษาทรัพยากรธรรมชาติและสิ่งแวดล้อม

เป้าประสงค์รวม การคมนาคมขนส่ง มีความสะดวก ปลอดภัย รักษาทรัพยากรธรรมชาติและสิ่งแวดล้อมอย่างมีคุณภาพ

กลยุทธ์และตัวชี้วัด

กลยุทธ์	ตัวชี้วัดระดับกลยุทธ์
1. พัฒนาระบบการคมนาคม การจราจรให้เหมาะสมกับเมือง	- ร้อยละ 80 ของถนนมีความเป็นระเบียบ - ร้อยละ 60 ถนนได้รับการปรับปรุง ได้มาตรฐาน
2. พัฒนาการป้องกันน้ำท่วม และการบำบัดน้ำเสีย	-ถนนจุดที่มีปัญหาได้รับการระบายน้ำภายใน 3 ชั่วโมง
3. พัฒนาการจัดการขยะมูลฝอย และสิ่งปฏิกูล	-ถนนทุกสายต้องไม่มีขยะตกค้างเกิน 2 วัน
4. ส่งเสริมหรืออนุรักษ์การจัดการทรัพยากรธรรมชาติและสิ่งแวดล้อม	- สวนสาธารณะจำนวน 7 แห่งได้รับการปรับปรุง การปลูกต้นไม้เพิ่มขึ้น

ยุทธศาสตร์การพัฒนากที่ 4 การพัฒนาสังคมมีสุข และการส่งเสริมการมีส่วนร่วมของประชาชน

เป้าประสงค์รวม ประชาชนทุกภาคส่วน มีส่วนร่วมในการพัฒนาท้องถิ่น สร้างสังคม ชุมชนเข้มแข็ง และเอื้ออาทร สมานฉันท์ ตามหลักเศรษฐกิจพอเพียง

กลยุทธ์และตัวชี้วัด

กลยุทธ์	ตัวชี้วัดระดับกลยุทธ์
1. พัฒนาคุณภาพการให้บริการสาธารณสุข และคุณภาพชีวิตอย่างทั่วถึง	- ร้อยละ 80 ของประชากรที่มีอายุ 35 ปีขึ้นไปได้รับการตรวจคัดกรอง - ร้อยละ 100 ของผู้ป่วยติดเตียงในเขตเทศบาล ได้รับการเยี่ยมและรักษา
2. การสร้างสังคมเข้มแข็งและเอื้ออาทรสมานฉันท์	-ร้อยละ 80 ของ อสม. ในเขตเทศบาล ได้รับการอบรมและพัฒนาด้านสาธารณสุข - ร้อยละ 80 ของกรรมการชุมชนทำกิจกรรมส่วนรวมร่วมกัน

ต่อ

กลยุทธ์	ตัวชี้วัดระดับกลยุทธ์
3. พัฒนาชุมชนตามหลักเศรษฐกิจพอเพียง	- จำนวนของกลุ่มภาคประชาชนที่มีการรวมตัวเพื่อเรียนรู้และนำหลักเศรษฐกิจพอเพียงไปใช้ในการดำเนินชีวิต
4. ส่งเสริมการมีส่วนร่วมของประชาชน หรือ เครือข่ายภาครัฐ เอกชน หรือประชาสังคม	- จำนวนโครงการ ที่มีประชาชนเข้ามามีส่วนร่วมในการพัฒนาเมืองเพิ่มขึ้นปีละ 10 โครงการ

2.6 กลยุทธ์

ยุทธศาสตร์ที่ 1

- กลยุทธ์ที่ 1 พัฒนาอาคารสถานที่/เครื่องมือเครื่องใช้ในการปฏิบัติงาน
- กลยุทธ์ที่ 2 พัฒนาเครื่องมือ เครื่องใช้ในการปฏิบัติงาน
- กลยุทธ์ที่ 3 พัฒนาบุคลากร
- กลยุทธ์ที่ 4 พัฒนาระบบงาน และการบริการประชาชน

ยุทธศาสตร์ที่ 2

- กลยุทธ์ที่ 1 พัฒนาอาคารสถานที่/แหล่งเรียนรู้
- กลยุทธ์ที่ 2 พัฒนาคุณภาพการศึกษา
- กลยุทธ์ที่ 3 พัฒนาการศึกษาและทักษะชีวิตตามหลักเศรษฐกิจพอเพียง
- กลยุทธ์ที่ 4 อนุรักษ์และส่งเสริมประเพณี ศิลปะ วัฒนธรรม และภูมิปัญญา

ท้องถิ่น ดนตรีและกีฬา

- กลยุทธ์ที่ 5 พัฒนาสังคมให้สอดรับการเป็นสมาชิกประชาคมอาเซียน

ยุทธศาสตร์ที่ 3

- กลยุทธ์ที่ 1 พัฒนาระบบการคมนาคม การจราจรและระบบผังเมือง
- กลยุทธ์ที่ 2 พัฒนาระบบการป้องกันน้ำท่วม และการบำบัดน้ำเสีย
- กลยุทธ์ที่ 3 พัฒนาระบบการจัดการขยะมูลฝอย และสิ่งปฏิกูล
- กลยุทธ์ที่ 4 ส่งเสริมหรืออนุรักษ์การจัดการทรัพยากรธรรมชาติและสิ่งแวดล้อม

ยุทธศาสตร์ที่ 4

กลยุทธ์ที่ 1 พัฒนาคุณภาพการบริการสาธารณสุข และคุณภาพชีวิต

กลยุทธ์ที่ 2 พัฒนาชุมชนตามหลักเศรษฐกิจพอเพียง

กลยุทธ์ที่ 3 ส่งเสริมการมีส่วนร่วมของประชาชน และเครือข่ายภาครัฐ เอกชน

และประชาสังคม

กลยุทธ์ที่ 4 การสร้างสังคมเข้มแข็งเอื้ออาทร และสมานฉันท์

2.7 จุดยืนทางยุทธศาสตร์ (Positioning)

จุดยืนทางยุทธศาสตร์ หรือ ตำแหน่งการพัฒนาของเทศบาลเมืองมหาสารคามตามแผนพัฒนาเทศบาลสี่ปี (พ.ศ. 2561 – 2564) ซึ่งได้มีการประชาคมแผน เมื่อวันที่ 11 ธันวาคม พ.ศ. 2560 และได้กำหนดจุดเน้นหรือจุดยืนทางยุทธศาสตร์ของแผนพัฒนาเทศบาลสี่ปี (พ.ศ. 2561 – 2564) ดังนี้

จุดยืนทางยุทธศาสตร์ของเทศบาลเมืองมหาสารคาม

1. งานบริการประชาชนมีคุณภาพและประชาชนมีความพึงพอใจ
2. งานจัดการศึกษาของเทศบาลได้รับการยอมรับ
3. การคมนาคมขนส่ง มีความสะดวก ปลอดภัย
4. เมืองคนสุขภาพดี
5. เมืองคาร์บอนต่ำ
6. ทุกภาคส่วนมีส่วนร่วมในการพัฒนาท้องถิ่น

2.8 ความเชื่อมโยงของยุทธศาสตร์ในภาพรวม

ความเชื่อมโยงยุทธศาสตร์ชาติกับแผนพัฒนาในภาพรวมต่าง ๆ

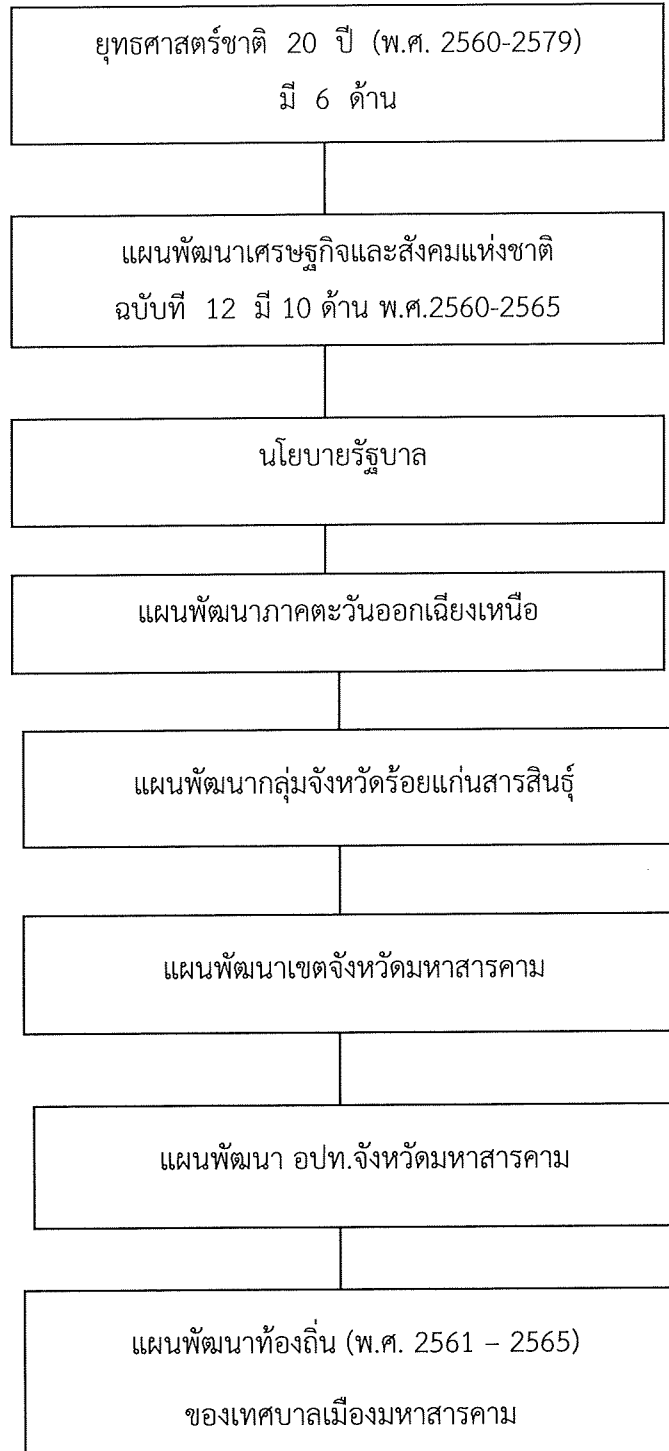

ความเชื่อมโยงแผนพัฒนาท้องถิ่น พ.ศ. 2561-2565 เทศบาลเมืองมหาสารคาม

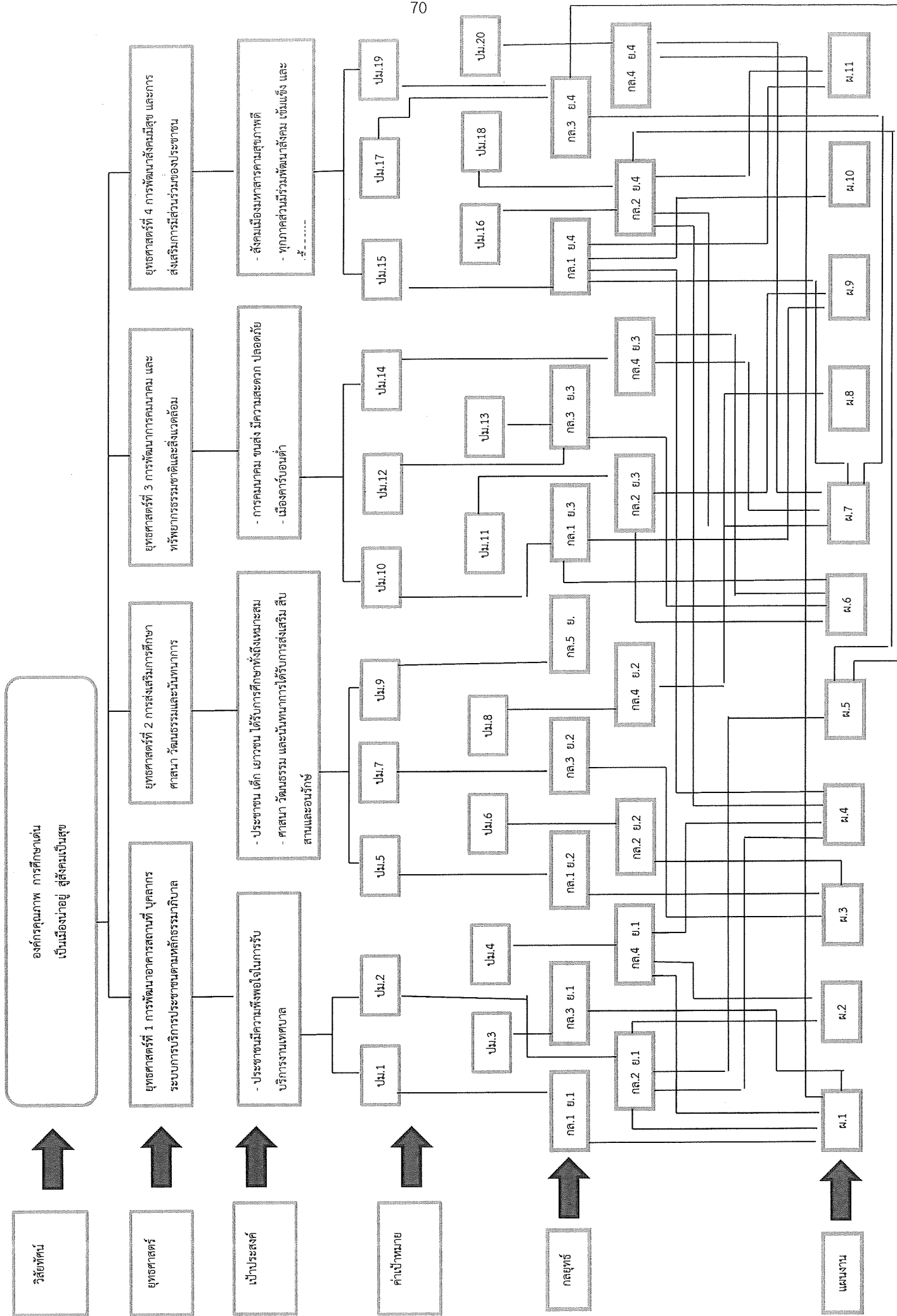

คำอธิบายค่าเป้าหมาย

- ปม.1 คือ ร้อยละของบุคลากร/ประชาชนมีความพึงพอใจต่อสถานที่ปฏิบัติงาน/สถานที่ให้บริการประชาชน
- ปม.2 คือ ร้อยละของบุคลากร/ประชาชนมีความพึงพอใจต่อเครื่องมือ เครื่องใช้ในการปฏิบัติงาน
- ปม.3 คือ ร้อยละของบุคลากรที่ได้รับความรู้หรือผ่านการศึกษากิจการฝึกอบรม
- ปม.4 คือ ร้อยละของประชาชนมีความพึงพอใจในการรับบริการงานเทศบาล
- ปม.5 คือ โรงเรียนสังกัดเทศบาลทุกโรงได้รับการพัฒนาอาคารเรียน/อาคารประกอบ/แหล่งเรียนรู้ตามความเหมาะสมทุกปี
- ปม.6 คือ โรงเรียนสังกัดเทศบาลทุกโรงผ่านเกณฑ์การประเมินคุณภาพ ภายในทุกภาคระดับดีมากทุกปีการศึกษา
- ปม.7 คือ ร้อยละของนักเรียนได้เรียนรู้และปฏิบัติตามแนวคิดและหลักปรัชญาเศรษฐกิจพอเพียง
- ปม.8 คือ องค์กรชุมชน มีส่วนร่วมในการจัดงานประเพณีที่สำคัญ ดนตรีและกีฬา
- ปม.9 คือ จำนวนโครงการ/กิจกรรมที่ให้ความรู้การเป็นสมาชิกที่ดีของประชาคมอาเซียนอย่างน้อย 2 โครงการ/กิจกรรม/ปี
- ปม.10 คือ ร้อยละของถนนมีความเป็นระเบียบ
- ปม.11 คือ ร้อยละถนนได้รับการปรับปรุงได้มาตรฐาน
- ปม.12 คือ ถนนจุดที่มีปัญหาได้รับการระบายน้ำภายใน 3 ชั่วโมง
- ปม.13 คือ ถนนทุกสายต้องไม่มีขยะตกค้างเกิน 2 วัน
- ปม.14 คือ สวนสาธารณะจำนวน 7 แห่งได้รับการปรับปรุง การปลูกต้นไม้เพิ่มขึ้น
- ปม.15 คือ ร้อยละของประชากรที่มีอายุ 35 ปีขึ้นไปได้รับการตรวจคัดกรอง
- ปม.16 คือ ร้อยละของผู้ป่วยติดเชื้อในเขตเทศบาลได้รับการเยี่ยมและรักษา

ปม.17 คือ ร้อยละของ อสม. ในเขตเทศบาลได้รับการอบรมและพัฒนาทางด้านสาธารณสุข

ปม.18 คือ ร้อยละของกรรมการชุมชนทำกิจกรรมส่วนรวมร่วมกัน

ปม.19 คือ จำนวนของกลุ่มภาคประชาชนที่มีการรวมตัวเพื่อเรียนรู้และนำหลักเศรษฐกิจพอเพียงไปใช้ในการดำเนินชีวิต

ปม.20 คือ จำนวนโครงการที่มีประชาชนเข้ามามีส่วนร่วมในการพัฒนาเมือง

คำอธิบายกลยุทธ์

กล. คือ กลยุทธ์

ย. คือ ยุทธศาสตร์

ยุทธศาสตร์ที่ 1 การพัฒนาอาคารสถานที่ บุคลากร ระบบบริการประชาชนตามหลักธรรมาภิบาล

กล.1 พัฒนาอาคารสถานที่

กล.2 พัฒนาเครื่องมือเครื่องใช้ในกิจการปฏิบัติงาน

กล.3 พัฒนาคู่มือ

กล.4 พัฒนาระบบงานและการบริการประชาชน

ยุทธศาสตร์ที่ 2 การส่งเสริมการศึกษา ศาสนาวัฒนธรรมและนันทนาการ

กล.1 พัฒนาอาคารสถานที่ และแหล่งเรียนรู้

กล.2 พัฒนาคู่มือการศึกษา

กล.3 พัฒนาคู่มือภาพและทักษะชีวิต ตามแนวหลักปรัชญาเศรษฐกิจพอเพียง

กล.4 อนุรักษ์และส่งเสริมประเพณี ศิลปวัฒนธรรม ภูมิปัญญาท้องถิ่น ดนตรี และกีฬา

กล.5 พัฒนาลังคมสตรีเป็นการเป็นสมาชิกที่ดีของประชาคมอาเซียน

ยุทธศาสตร์ที่ 3 การพัฒนาการคมนาคม และรักษาทรัพยากรธรรมชาติและสิ่งแวดล้อม

กล.1 พัฒนาระบบการคมนาคม การจราจรให้เหมาะสมกับเมือง

กล.2 พัฒนาการป้องกันน้ำท่วม และการบำบัดน้ำเสีย

กล.3 พัฒนาการจัดการขยะมูลฝอย และสิ่งปฏิกูล

กล.4 ส่งเสริมหรืออนุรักษ์การจัดการทรัพยากรธรรมชาติและสิ่งแวดล้อม

ยุทธศาสตร์ที่ 4 การพัฒนาสังคมมีสุข และกรมส่งเสริมการมีส่วนร่วมของประชาชน

กล.1 พัฒนาคู่มือภาพทำให้บริการสาธารณสุขและคุณภาพอย่างทั่วถึง

กล.2 การสร้างสังคมเข้มแข็งและเอื้ออาทรสมานฉันท์

กล.3 พัฒนาคู่มือตามหลักเศรษฐกิจพอเพียง

กล.4 ส่งเสริมการมีส่วนร่วมของประชาชน หรือเครือข่ายภาครัฐ เอกชน หรือประชาสังคม

3. การวิเคราะห์เพื่อพัฒนาท้องถิ่น

3.1 การวิเคราะห์กรอบการจัดทำยุทธศาสตร์ขององค์กรปกครองส่วนท้องถิ่น

ผลการวิเคราะห์ด้านศักยภาพ

ผลการวิเคราะห์ศักยภาพเพื่อประเมินสถานภาพพัฒนาในปัจจุบันและโอกาสการพัฒนาในอนาคตของเทศบาลเมืองมหาสารคาม (SWOT Analysis) ดังนี้

จุดแข็ง (Strength : S)

- (1) เป็นเมืองศูนย์กลางการศึกษาของภาคตะวันออกเฉียงเหนือ ดังนี้
 - เป็นที่ตั้งของสถาบันการศึกษาที่สำคัญ
 - ประชาชนมีโอกาสในการเรียนรู้ได้มากหลากหลายสถาบัน และสาขาวิชา
 - มีนักเรียน นักศึกษาจำนวนมากจากต่างถิ่นเข้ามาศึกษาในจังหวัดมหาสารคาม
- (2) มีการขยายตัวเมืองสูงจากการเป็นเมืองศูนย์กลางการศึกษา
 - มีการขยายตัวของที่พัก นักเรียน นักศึกษา ได้แก่ หอพัก อาหารทเมนท์ บ้านเช่า ฯลฯ
 - มีการขยายตัวของตลาด ร้านค้า/อาหาร ร้านขายของชำ ร้านบริการต่างๆ เป็นต้น
- (3) ศูนย์กลางการคมนาคมขนส่งของจังหวัด
 - มีการเดินทางจากอำเภอต่าง ๆ ของจังหวัด และต่างจังหวัดเข้ามาจังหวัดมหาสารคาม
- (4) วิถีชีวิตผู้คนในสังคม เรียบง่าย ยังคงรักษาวัฒนธรรมประเพณี มีสภาพแวดล้อมและสภาพสังคมที่ดี
- (5) มีรายได้เพิ่มขึ้นจากธุรกิจเกี่ยวเนื่องกับการศึกษา เช่น หอพัก ร้านอาหาร เป็นต้น
- (6) มีบุคลากรเทศบาลเพียงพอในระดับหนึ่งในการปฏิบัติงานตามภารกิจหน้าที่ของเทศบาล
- (7) มีภาคประชาชนที่เข้มแข็ง และเข้ามามีบทบาท มีส่วนร่วมในการพัฒนาเมืองเพิ่มขึ้น ทำให้สามารถพัฒนาเมืองได้ตรงกับปัญหาและความต้องการของประชาชน

จุดอ่อน (Weaknesses : W)

- (1) ปัญหาเมืองศูนย์กลางการศึกษา
 - ปัญหาขยะที่มีปริมาณเพิ่มขึ้น ปัญหาน้ำเสียที่ไม่มีการบำบัดครอบคลุมทุกพื้นที่ ถนนคับแคบ การถมดิน การวางสินค้ากีดขวางการจราจร การจราจรคับคั่งและไม่เคารพกฎจราจร
- (2) ปัญหางบประมาณไม่เพียงพอในการบริหารจัดการท้องถิ่น
 - มีพื้นที่กว้าง ไม่สมดุลกับงบประมาณในการบริหารจัดการ

- ปัญหาประชากรแฝง ประชากรจร มีจำนวนมาก
 - ปัญหาการจัดการโครงสร้างพื้นฐานไม่ทั่วถึง ครอบคลุมทุกพื้นที่ (ถนน ท่อระบายน้ำ ฯลฯ)
- (3) ปัญหาการใช้ทรัพยากรธรรมชาติและสิ่งแวดล้อม
- ปัญหาน้ำในคลองและลำน้ำสาธารณะเน่าเสีย
 - ปัญหาการบุกรุกที่สาธารณะ
- (4) ปัญหาอื่นๆ
- ภารกิจเทศบาลที่มีเพิ่มขึ้น (ตาม พ.ร.บ. กระจายอำนาจให้แก่องค์กรปกครองส่วนท้องถิ่น พ.ศ. 2542)
 - ปัญหาการถมดินของประชาชน
 - ปัญหาการใช้ที่ดิน
 - ปัญหาการจัดระเบียบเมือง การผังเมือง

โอกาส (Opportunities: O)

- (1) การกระจายอำนาจของรัฐให้ท้องถิ่นเพิ่มขึ้น
- การบริหารจัดการได้อย่างคล่องตัวมากขึ้น
 - ภารกิจที่เกี่ยวข้องประชาชนครอบคลุมมากขึ้น
 - มีงบประมาณเพิ่มขึ้นในการพัฒนาท้องถิ่น
- (2) การให้ประชาชนเข้ามามีส่วนร่วมในการพัฒนาท้องถิ่นทำให้ลดความขัดแย้ง สร้างจิตสำนึกร่วมรับผิดชอบ
- มีส่วนร่วมในการจัดทำแผนชุมชน แผนพัฒนาเทศบาล และการจัดซื้อ-จัดจ้างของเทศบาล
 - งานประเพณีต่าง ๆ ประชาชนมีส่วนร่วมมากขึ้น
 - มีช่องทางร้องทุกข์ ร้องเรียน เพิ่มมากขึ้น
- (3) การตื่นตัวของท้องถิ่นรองรับ AEC
- ด้านการศึกษา เทศบาลมีศูนย์อาเซียนในโรงเรียนเทศบาล
 - การจัดการศึกษาโรงเรียนท้องถิ่น
 - การพัฒนาบุคลากรท้องถิ่นเพื่อเตรียมพร้อมรองรับการเปลี่ยนแปลงภูมิภาคและโลก
 - ผู้บริหารให้ความสำคัญกับการพัฒนาท้องถิ่นรองรับการเปลี่ยนแปลง
- (4) อื่นๆ

อุปสรรค / ภัยคุกคาม (Threats: T)

- (1) ความไม่แน่นอนของเงินอุดหนุนท้องถิ่นจากรัฐบาล
 - ส่งผลกระทบต่อแผนการพัฒนาท้องถิ่น
 - ส่งผลกระทบต่อโครงการใหญ่ ๆ โดยเฉพาะด้านสิ่งแวดล้อม ชยะและน้ำเสีย
- (2) การถ่ายโอนภารกิจหน้าที่ให้ท้องถิ่นเพิ่มขึ้น ไม่สอดคล้องกับการถ่ายโอนบุคลากรและงบประมาณ
- (3) ปัญหาการเติบโตของเมืองไม่สอดคล้องกับระเบียบกฎหมายที่ใช้บังคับ หรือปัญหาการไม่ปฏิบัติตามกฎหมาย
 - การควบคุมอาคาร
 - การใช้ประโยชน์ที่ดิน
- (4) สภาพแวดล้อมส่งผลให้สภาพภูมิอากาศแปรปรวน ทำให้เกิดภาวะฝนแล้ง น้ำท่วม
- (5) ปัญหาทางความมั่นคงที่เกิดจากความขัดแย้งทางการเมือง
- (6) การไหลบ่าของวัฒนธรรมต่างชาติสู่กลุ่มวัยรุ่นผ่านสื่อต่าง ๆ โดยเฉพาะอินเทอร์เน็ต ทำให้เกิดปัญหาสังคม และการเปลี่ยนแปลงพฤติกรรมของวัยรุ่น
- (7) อื่นๆ

ผลการวิเคราะห์ด้านปัญหา

ปัจจัยและสถานการณ์การเปลี่ยนแปลงที่มีผลต่อการพัฒนาเทศบาลเมืองมหาสารคาม
ผลการวิเคราะห์ปัญหาและความต้องการของประชาชนในเขตเทศบาลเมืองมหาสารคาม

1) ขอบข่ายและปริมาณของปัญหา

ปัญหาของประชากรจากการสำรวจข้อมูลปัญหาและข้อเสนอแนะของชุมชนต่าง ๆ มีปัญหาที่สำคัญคือ

- 1.1 ท่อระบายน้ำยังไม่ครอบคลุม หรือท่อระบายน้ำชำรุด ทำให้เกิดปัญหาน้ำท่วมขัง ทั้งน้ำฝนและน้ำเสีย ที่ใช้ตามบ้านเรือน หอพัก ร้านค้า เป็นต้น และน้ำท่วมขังจากสภาวะน้ำฝน
- 1.2 ถนน ปัญหาของถนนมีหลายลักษณะ ได้แก่ ไม่มีถนนคอนกรีต (ถนนลูกรัง ถนนดิน) ถนนชำรุด ถนนไม่ได้มาตรฐาน (ถนนแคบไหล่ถนนไม่ได้รับการดูแลปรับปรุง ถนนตื้น้ำท่วมขัง)
- 1.3 ความสะอาด ปัญหาขยะตกค้าง ถึงขยะมีไม่ทั่วถึง ทั้งขยะไม่เป็นที่ เป็นทาง
- 1.4 ระเบียบบ้านเมือง ปัญหาการจัดระเบียบชุมชน การจราจรติดขัด ระเบียบการจอดรถ วินัยการจราจร การใช้บังคับกฎหมายไม่เข้มงวด ปัญหาเสียงของสถานบันเทิง ไม่มีป้อมตำรวจตรวจความสงบเรียบร้อย การปลูก ดัด ตัดแต่งต้นไม้ริมถนน เกาะกลาง ไม่สม่ำเสมอ
- 1.5 ไฟฟ้า ปัญหาไฟฟ้าสาธารณะไม่ทั่วถึง และไฟฟ้าดับบ่อย

1.6 การบริการต่างๆ รถสองแถวเล็กมีบริการไม่เพียงพอ การสนับสนุนกิจกรรมชุมชนไม่เพียงพอ ควรมีการชักจูงการป้องกันภัย ควรมีการสนับสนุนส่งเสริมการประกอบอาชีพของคนในชุมชน

1.7 ควรมีการอนุรักษ์ ส่งเสริมและสนับสนุนขนบธรรมเนียม ประเพณี ภูมิปัญญาท้องถิ่น

2) พื้นที่เป้าหมาย และกลุ่มเป้าหมาย และการคาดการณ์ในอนาคต

ด้วยลักษณะภูมิประเทศของเทศบาลเมืองมหาสารคามมีลักษณะเป็นกระทะคว่ำ ใจกลางเมืองจะมีพื้นที่สูง และลาดต่ำลงมาทุกด้าน ดังนั้นปัญหาน้ำท่วมขังจึงเกิดขึ้นมากในช่วงฤดูฝนบริเวณรอบนอกของเขตเทศบาล ซึ่งส่งผลกระทบต่อการทำมาหากินของประชาชน เนื่องจากชุมชนได้ขยายตัวออกรอบนอกใจกลางเมือง

อย่างไรก็ตามการก่อสร้างถนนในบางสายของเทศบาลไม่ได้ก่อสร้างท่อระบายน้ำพร้อมกันไปด้วย ทำให้เกิดปัญหาน้ำท่วมขังจากครัวเรือน ร้านค้าโดยทั่วไปและจากการขยายตัวของเมืองที่ออกไปสู่ออกนอกซึ่งเป็นพื้นที่นาส่วนใหญ่ ในอนาคตจึงมีความจำเป็นต้องมีระบบท่อระบายน้ำของเมือง เพื่อแก้ไขปัญหาดังกล่าวและรองรับการขยายตัวของชุมชนในอนาคต ซึ่งในปีงบประมาณ พ.ศ.2560 ได้มีการดำเนินการโครงการป้องกันน้ำท่วมในเขตเทศบาล งบประมาณจากกรมโยธาธิการและผังเมือง กระทรวงมหาดไทย จำนวน 350 ล้านบาท โดยดำเนินการวางท่อระบายน้ำ ถนนผดุงวิทย์ทั้ง 2 ฝั่ง วางท่อระบายน้ำหลังชุมชนศรีสวัสดิ์, ถนนเทศบาลอาษา หลังโกลบอลเฮาส์ลงสู่คูตนางโย หน้าเสริมไทยธานี หน้ามหาวิทยาลัยมหาสารคาม ลงสู่ห้วยคะคาง ขุดลอกและทำพนังกั้นตลิ่งของห้วยคะคางจากเลิงน้ำจั้น หลังโรงฆ่าสัตว์หลังชุมชนโพธิ์ศรีอยู่ระหว่างดำเนินการ เมื่อดำเนินการแล้วเสร็จจะลดปัญหาน้ำท่วมขังภายในเขตเทศบาลอย่างมาก

ถนน พื้นที่ส่วนใหญ่ในเขตเทศบาลมีถนนครอบคลุมเกือบทุกสายที่มีประชาชนตั้งบ้านเรือนอยู่อาศัย แต่เนื่องจากถนนส่วนใหญ่ก่อสร้างมาเป็นระยะเวลานาน เทศบาลจึงต้องปรับปรุงดูแลถนนอย่างต่อเนื่อง และทั่วถึง ในการขยายตัวของเมืองด้วย

ความสะอาด เทศบาลเมืองมหาสารคามเป็นเมืองการศึกษา มีนักเรียนนักศึกษาจากที่ต่างๆ เข้ามาพักอาศัยจำนวนมากกว่าความเป็นจริงของสถิติประชากรตามทะเบียนราษฎร ทำให้เทศบาลต้องรับภาระในการดูแลความสะอาด โดยเฉพาะขยะมูลฝอยที่มีจำนวนมาก เกิดปัญหาการรักษาความสะอาดของเมือง ขยะตกค้าง โดยเฉพาะพื้นที่ชุมชนหนาแน่นกลางเมืองซึ่งเป็นที่ตั้งของบ้านเรือน ร้านค้า หอพัก สถาบันการศึกษา สถานราชการ

ความเป็นระเบียบของบ้านเมือง ปัญหาสำคัญคือ การขาดวินัยการจราจร การใช้กฎหมายบังคับเกี่ยวกับการจราจร โดยเฉพาะชุมชนหนาแน่น ถนนสายศรีสวัสดิ์ดำเนิน ถนนเฉลิมพระเกียรติ ร.9 ถนนสมถวิลราษฎร์ และถนนนครสวรรค์ ปัญหาการขาดวินัยการจราจรและการใช้กฎหมายไม่เคร่งครัดเป็นปัจจัยหนึ่งที่สำคัญทำให้เกิดการจราจรติดขัดโดยเฉพาะในช่วงเช้าและช่วงเย็น นอกจากปัญหาการขาดระเบียบของชุมชนเอง ได้แก่ การทิ้งขยะ การจอดรถ การรुक้าที่สาธารณะ การขาดวินัยต่อส่วนรวม

ไฟฟ้า ปัญหาที่สำคัญคือปัญหาไฟฟ้าสาธารณะไม่ทั่วถึง และดับบ่อยส่วนใหญ่จะเกิดปัญหากับชุมชนรอบนอกที่มีการขยายตัวของเมือง และเพื่อเป็นการลดพลังงานการใช้ไฟฟ้า เทศบาลฯ ได้รับการสนับสนุนการเปลี่ยนหลอดไฟฟ้าสาธารณะ ,โรงเรียนสังกัดเทศบาลฯ 7 โรง, สำนักงานเทศบาลฯ เปลี่ยนเป็นหลอด LED งบประมาณ 22,000,000 บาท

การบริการต่างๆ ที่ประชาชนเสนอแนะ ได้แก่ การบริการรถสองแถวเล็ก มีไม่เพียงพอ การให้บริการความรู้ สนับสนุนการประกอบอาชีพของคนในชุมชน การสนับสนุนการจัดกิจกรรมชุมชน และให้ความรู้และการชักจูงการป้องกันภัย

อนุรักษ์ ส่งเสริม สนับสนุน ขนบธรรมเนียมประเพณีและภูมิปัญญาท้องถิ่น ซึ่งส่วนใหญ่ผู้เข้าร่วมกิจกรรมจะเป็นผู้ใหญ่ จึงควรให้มีการชักชวน จูงใจให้เด็กเยาวชนเข้าร่วมกิจกรรมของท้องถิ่นดังกล่าวด้วย

3.2 การประเมินสถานการณ์สภาพแวดล้อมภายนอกที่เกี่ยวข้อง

ผลการวิเคราะห์ผังเมือง

1) ผลการวิเคราะห์ผังเมืองรวมหรือผังเมืองเฉพาะเพื่อกำหนดแนวทางการพัฒนาทางกายภาพในมิติพื้นที่

จากการวิเคราะห์การวางและจัดทำผังเมืองรวม ตามโครงการพันธมิตรเพื่อการพัฒนาตามผังเมือง เป็นการชี้แนะแนวทางการพัฒนาเมืองโดยรวม เพื่อให้การพัฒนาเมืองมีประสิทธิภาพและสอดคล้องกับนโยบายและวัตถุประสงค์ที่กำหนดไว้จึงควรมีการวิเคราะห์ด้านต่างๆที่เกี่ยวข้องดังต่อไปนี้

2) การวิเคราะห์ ศักยภาพ ปัญหาและข้อจำกัดต่อการพัฒนาเมืองมหาสารคาม

2.1) ศักยภาพ

(1) ความสะดวกในการเข้า มีถนนหลายสายที่เชื่อมโยงระหว่างชุมชนกับชุมชนอื่นๆ ได้แก่ ทางหลวงแผ่นดินหมายเลข 23 ทางหลวงแผ่นดินหมายเลข 208 ทางหลวงแผ่นดินหมายเลข 213 และทางหลวงแผ่นดินหมายเลข 2040

(2) การศึกษา ชุมชนเมืองมหาสารคามเป็นศูนย์กลางการศึกษาแห่งหนึ่งของภาคตะวันออกเฉียงเหนือ จนได้รับสมญานามว่า “เมืองตักสิลา” ซึ่งช่วยให้เกิดการเจริญเติบโตของเมืองอย่างมาก

2.2) ปัญหาและข้อจำกัด

(1) ความเสียเปรียบด้านที่ตั้ง เนื่องจากเมืองมหาสารคามอยู่ใกล้เมืองขอนแก่น ซึ่งเป็นศูนย์กลางความเจริญในทุก ๆ ด้าน ของภาคตะวันออกเฉียงเหนือ ทำให้เมืองมหาสารคาม อยู่ในรัศมีการให้บริการของเมืองขอนแก่น โดยที่เมืองขอนแก่นเป็นศูนย์กลางการทำหน้าที่กระจายสินค้า อุปโภค บริโภค และสินค้าอุตสาหกรรมให้กับเมืองมหาสารคาม

(2) บริเวณที่มีข้อจำกัดสำหรับการขยายตัวของเมือง ได้แก่ พื้นที่บริเวณด้านเหนือปิดล้อมด้วยห้วยคะคาง และพื้นที่ด้านตะวันตกเฉียงใต้เป็นบริเวณอ่างเก็บน้ำแก่งเลิงจาน ซึ่งเป็นพื้นที่ที่ลุ่ม การขยายตัวชุมชนเป็นไปได้ยาก

3) การศึกษาเรื่องจินตภาพของผังเมืองรวมเมืองมหาสารคาม

การศึกษาเรื่องจินตภาพของชุมชนเมืองมหาสารคาม คือ การศึกษาหาค่าประกอบทางด้านกายภาพของพื้นที่และชุมชน ที่ทำให้เกิดลักษณะเฉพาะของพื้นที่ ทำให้ผู้ที่ใช้สอยพื้นที่สามารถรับรู้ลักษณะของพื้นที่และจดจำได้ การศึกษาหาค่าประกอบทางด้านกายภาพของเมืองมหาสารคามนั้น ได้อาศัยหลักการทฤษฎีจินตภาพชุมชนเมือง (Image of the city) ของเควินลินช์ (Kevin G. Lynch - Clerk of the Privy Council and Secretary to the Cabinet) ซึ่งได้แบ่งแยกองค์ประกอบทางด้านกายภาพของชุมชนเมืองออกเป็น 5 ประการ ดังนี้

3.1) Path (เส้นทาง) ระบบโครงข่ายคมนาคม และขนส่งโดยภาพรวมที่สังเกตได้ชัดเจน และเป็นที่จดจำได้ของผู้ใช้

ถนนสายประธานของชุมชน คือ ทางหลวงแผ่นดินหมายเลข 23 ทางหลวงแผ่นดินหมายเลข 208 ทางหลวงแผ่นดินหมายเลข 213 และทางหลวงแผ่นดินหมายเลข 2040

ถนนสายหลักของชุมชน โครงข่ายถนนของเมืองมหาสารคาม มีรูปแบบตารางหมากรุก (Grid System Pattern) มีแนวถนนสายสำคัญ 2 แนว คือ

- แนวที่ 1 คือ ถนนสายหลักของชุมชนในแนวเหนือ-ใต้ คือ ถนนผดุงวิทย์ ถนนนพมาศ ถนนนิกรศรีธา และถนนอรรถปัญญา

- แนวที่ 2 คือ ถนนสายหลักของชุมชนในแนวตะวันออก-ตะวันตก คือ ถนนมหาชัยดำรง ถนนนครสวรรค์ และถนนศรีสวัสดิ์ดำเนิน

3.2) Edge (ขอบ) ขอบภายในเมืองมีทั้งลักษณะที่มนุษย์สร้างขึ้น และ/หรือเส้นขอบที่เกิดขึ้นเองตามธรรมชาติ ซึ่งมีลักษณะที่เด่นชัด เช่น ถนน เขื่อนป้องกันตลิ่ง แม่น้ำ ลำคลอง เป็นต้น จากการศึกษาของเมืองมหาสารคาม แนวขอบของเมืองไม่ชัดเจน พื้นที่ชุมชนกระจายตัวไปตามเส้นทางคมนาคมทั้งสายหลัก และสายรอง โดยจะกระจุกตัวหนาแน่นเฉพาะบริเวณย่านการค้าใจกลางเมือง บริเวณถนนผดุงวิทย์ และถนนนครสวรรค์ แนวขอบที่ปรากฏ คือด้านทิศใต้ มีแนวคลองสมถวิลราษฎร์

3.3) Landmark (จุดหมายตา) คือ ชื่อเรียกสิ่งของ ที่ใช้ในการจดจำ ซึ่งอาจจะเป็นสิ่งที่มนุษย์สร้างขึ้น เช่นสิ่งก่อสร้าง อนุสาวรีย์ หรือสิ่งที่เกิดขึ้นเองตามธรรมชาติ เช่น ภูเขา โดยมักจะเป็นจุดที่น่าสนใจและเป็นจุดดึงดูดนักท่องเที่ยว จุดหมายตาหลักที่ชัดเจนของเมืองมหาสารคาม ยังไม่มีความโดดเด่นสำหรับจุดหมายตาของเมืองมหาสารคามที่ใช้เป็นจุดสังเกต คือหอนาฬิกา บริเวณถนนทางแยกถนนผดุงวิทย์กับถนนนครสวรรค์ และเสาหงส์ บริเวณทางหลวงแผ่นดินหมายเลข 23 แยกถนนสมถวิล-ราษฎร์

3.4) District (ย่าน) การใช้ประโยชน์ที่ดินในเมืองมหาสารคามมีลักษณะผสมผสานกันตามวิถีชีวิตของคนในชุมชน ไม่มีลักษณะของย่านที่ปรากฏชัด แต่ลักษณะย่านที่ปรากฏสามารถจำแนกได้ดังต่อไปนี้

ย่านพาณิชยกรรมหลักของเมือง ได้แก่ พื้นที่สองฟากถนนนครสวรรค์ ถนนผดุงวิถี และถนนบรรพต มีรัศมีการให้บริการภายในจังหวัดมหาสารคาม

ย่านสถานที่ราชการและสถานศึกษา มี 2 บริเวณ บริเวณแรกคือ ศูนย์ราชการหลัก ซึ่งเป็นที่ตั้งของศาลากลางจังหวัด และสถานศึกษาส่วนใหญ่เป็นสถานศึกษาในระดับอนุบาลประถมศึกษา และมัธยมศึกษา เช่น โรงเรียนหลักเมืองมหาสารคาม โรงเรียนสารคามพิทยาคม เป็นต้น ตั้งอยู่บริเวณถนนนครสวรรค์ บริเวณที่สอง ตั้งอยู่ระหว่างทางหลวงแผ่นดิน หมายเลข 208 กับทางหลวงแผ่นดินหมายเลข 213 เป็นที่ตั้งของแขวงทางจังหวัดมหาสารคาม สำนักงานทางหลวงชนบทจังหวัดมหาสารคาม มหาวิทยาลัยมหาสารคาม (เดิมคือมหาวิทยาลัยศรีนครินทรวิโรฒมหาสารคาม) มหาวิทยาลัยราชภัฏมหาสารคาม (เดิมคือวิทยาลัยครูมหาสารคาม) สำหรับการใช้ที่ดินประเภทอื่นๆ ไม่ปรากฏเป็นย่านเด่นชัด

3.5) Node (ศูนย์รวมกิจกรรม) ซึ่งเป็นจุดศูนย์รวมของกิจกรรมที่หลากหลาย เช่น บริเวณย่านการศึกษา กับย่านพาณิชยกรรมรอง ทำให้เกิด Node ของเมืองขึ้นมาได้ หรือแหล่งท่องเที่ยวกับย่านพาณิชยกรรมหลักของเมือง ก็เกิด Node ที่สำคัญของเมืองขึ้นมาได้เช่นกัน ซึ่งพื้นที่ดังกล่าวกลายเป็นสถานที่ชุมนุมเพื่อทำกิจกรรมจึง กลายเป็นพื้นที่สาธารณะ ที่สำคัญของเมืองในการจัดกิจกรรมต่างๆ เช่น การจัดเวทีปราศรัย การทำบุญตักบาตร เป็นต้น สำหรับเมืองมหาสารคาม บริเวณที่เป็นศูนย์รวมกิจกรรม คือ บริเวณหน้ามหาวิทยาลัยเช่น บริเวณถนนศรีสวัสดิ์ดำเนินเป็นต้น

4) ปัญหาที่เกิดจากการขาดองค์ประกอบเมืองที่ชัดเจน

(1) ลักษณะทางกายภาพของเมืองขาดการเน้นความสำคัญของ เส้นทางทั้งทางถนน โดยเฉพาะจุดตัดของถนนสำคัญแต่ละสายขาดเอกลักษณ์ประจำจุดตัดของถนน ทั้งให้ผู้ใช้ถนนไม่สามารถจดจำได้ จากการจดจำแต่เกิดความจำเส้นทางได้จากความเคยชิน หรือการใช้ตำแหน่งร้านค้า ที่สำคัญๆ ใกล้บริเวณจุดตัดเป็นตัวบอกตำแหน่ง

(2) พื้นที่ชายขอบยังขาดการบำรุงรักษาให้เด่นและชัดเจนยิ่งขึ้น เช่น ห้วยคะคาง เป็นต้น มีการปล่อยน้ำเสีย และสิ่งสกปรกลงในลำห้วย การขาดแนวขอบที่ชัดเจนดังกล่าว ส่งผลต่อการบุกรุกที่สาธารณะ

(3) ชุมชนเมืองขาดการเสริมสร้างจุดหมายหลักให้เด่นชัดต่อเนื่อง เพื่อให้ผู้สัญจรไป-มา เป็นที่จดจำง่าย ทำให้ขาดองค์ประกอบในด้านภูมิทัศน์ของเมือง ที่ช่วยให้จดจำความเป็นเอกลักษณ์ของเมือง

(4) ภาพรวมของพื้นที่เมือง ขาดการควบคุมรูปแบบสถาปัตยกรรม และองค์ประกอบของถนน (Street Furniture) บริเวณถนนสายประธาน และถนนสายหลักเพื่อรักษาบรรยากาศและเรื่องราวของความเป็นเมืองประวัติศาสตร์

(5) บริเวณจุดรวมกิจกรรมของเมือง ขาดที่จอดรถที่เพียงพอ และเหมาะสมต่อผู้ที่มาใช้บริการ ไม่มีการจัดระเบียบของกิจกรรมที่เกิดขึ้นบริเวณดังกล่าว

5) แนวทางการพัฒนาตามโครงการพันธมิตรเพื่อการพัฒนาตามผังเมืองรวมเมืองมหาสารคาม แผนงาน/โครงการเพื่อการพัฒนาตามผังเมืองรวมเมืองมหาสารคามสามารถใช้เป็นกรอบแนวทางการพัฒนาในพื้นที่ และใช้เป็นเครื่องมือในการบริหารจัดการการพัฒนาของท้องถิ่น ทั้งนี้ เนื่องจากท้องถิ่นมีบทบาทสำคัญในการดำเนินการให้ผังเมืองรวมได้รับการพัฒนาอย่างเป็น รูปธรรม สอดคล้องกับศักยภาพบริบทของเมืองโดยสามารถตอบสนองปัญหาและความต้องการ ของประชาชน ได้อย่างแท้จริง

6) ความสัมพันธ์ระหว่างแผนงาน/โครงการฯ กับนโยบายและมาตรการในการจัดทำผังในการวางผังเมืองรวมเมืองมหาสารคาม มีนโยบายเพื่อจัดระเบียบการใช้ประโยชน์ที่ดินให้มีประสิทธิภาพสามารถรองรับและสอดคล้องกับการขยายตัวของชุมชนในอนาคตส่งเสริมและพัฒนาเศรษฐกิจ และโครงสร้างบริการสาธารณะ โดยมีสาระสำคัญดังต่อไปนี้

(1) ให้ชุมชนเมืองเป็นศูนย์กลางการบริหารการปกครองการศึกษา และการคมนาคมขนส่งของจังหวัดมหาสารคาม

(2) ส่งเสริมการพัฒนาด้านที่อยู่อาศัยและพาณิชยกรรมให้สอดคล้องกับการขยายตัวของชุมชนและระบบเศรษฐกิจของภาคตะวันออกเฉียงเหนือที่ใช้ทรัพยากรท้องถิ่น

(3) พัฒนาการบริการทางสังคมการสาธารณสุขโรคและสาธารณสุขการให้เพียงพอ และได้มาตรฐาน

(4) อนุรักษ์ทรัพยากรธรรมชาติและสิ่งแวดล้อม การกำหนดแผนงาน/โครงการพัฒนาตามผังเมืองรวมเมืองมหาสารคามดังกล่าว ได้ส่งเสริมและสนับสนุนให้เกิดการพัฒนาเมืองมหาสารคามตามนโยบายและมาตรการในการวางผังที่ได้กำหนดไว้

ส่วนที่ 3

การนำแผนพัฒนาท้องถิ่นไปสู่การปฏิบัติ

ส่วนที่ 3 การนำแผนพัฒนาท้องถิ่นไปสู่การปฏิบัติ

1. ยุทธศาสตร์การพัฒนาและแผนงาน

ที่	ยุทธศาสตร์	ด้าน	แผนงาน	หน่วยงาน รับผิดชอบหลัก	หน่วยงาน สนับสนุน
1	การพัฒนาอาคารสถานที่ บุคลากร ระบบ การบริหารประชาชนตามหลักธรรมาภิบาล	บริหารงานทั่วไป	- แผนงานบริหารงานทั่วไป	สำนักปลัดเทศบาล กองวิชาการและแผนงาน กองทะเบียนราษฎรและบัตรประชาชน กองกิจการสภา กองคลัง	
		บริการชุมชนและสังคม	- แผนงานการรักษาความสงบภายใน - แผนงานการศึกษา - แผนงานการศึกษา วัฒนธรรม และนันทนาการ - แผนงานสาธารณสุข	สำนักปลัดเทศบาล กองการศึกษา กองการศึกษา	
		การเศรษฐกิจ	- แผนงานสร้างความเข้มแข็งของชุมชน - แผนงานการพาณิชย์	สำนักการสาธารณสุขชุมชน และสิ่งแวดล้อม กองสวัสดิการสังคม	
2	การส่งเสริมการศึกษา ศาสนา วัฒนธรรม และนันทนาการ	บริการชุมชนและสังคม	- แผนงานการศึกษา วัฒนธรรม และนันทนาการ - แผนงานการศึกษา	กองการศึกษา กองการศึกษา	

ส่วนที่ 3 การนำแผนพัฒนาท้องถิ่นไปสู่การปฏิบัติ (ต่อ)

1. ยุทธศาสตร์การพัฒนาและแผนงาน

3	การพัฒนาคนภาคและวิชาชีพ ชนชาติและสิ่งแวดล้อม	บริการชุมชนและสังคม	- แผนงานสร้างความเข้มแข็งของชุมชน - เคหะและชุมชน	สำนักงานสาธารณสุขชุมชน และสิ่งแวดล้อม สำนักงานช่าง	
4	การพัฒนาสังคมมีสุข และเศรษฐกิจชุมชน	บริหารงานทั่วไป บริการชุมชนและสังคม	- แผนงานบริหารงานทั่วไป - แผนงานการรักษาสภาพภายใน - แผนงานการศึกษา - แผนงานสาธารณสุข - แผนงานสร้างความเข้มแข็งของชุมชน	สำนักงานปลัดเทศบาล สำนักงานปลัดเทศบาล กองการศึกษา สำนักงานสาธารณสุขชุมชน และสิ่งแวดล้อม สำนักงานสาธารณสุขชุมชน และสิ่งแวดล้อม กองสวัสดิการสังคม กองสวัสดิการสังคม	
	งานดำเนินงานอื่น		- งบกลาง		

บัญชีสรุปโครงการ

แผนพัฒนาท้องถิ่น (พ.ศ. 2561-2565) เทศบาลเมืองมหาสารคาม

เพิ่มเติมฉบับที่ 1/2563

สรุปจำนวนโครงการและงบประมาณ แผนพัฒนาท้องถิ่น (พ.ศ. 2561-2565) เทศบาลเมืองมหาสารคาม เพิ่มเติมฉบับที่ 1/2563

ยุทธศาสตร์ การพัฒนา	2561		2562		2563		2564		2565		รวม 5 ปี		เงินอุดหนุน
	จำนวน โครงการ	งบประมาณ	จำนวน โครงการ	งบประมาณ	จำนวน โครงการ	งบประมาณ	จำนวน โครงการ	งบประมาณ	จำนวน โครงการ	งบประมาณ	จำนวน โครงการ	งบประมาณ	
ยุทธศาสตร์ที่ 1	-	-	-	-	1	477,000	18	16,758,000	12	4,208,000	31	21,443,000	37,400,000
ยุทธศาสตร์ที่ 2	-	-	-	-	-	-	15	6,796,190	5	1,495,800	20	8,291,990	49,399,200
ยุทธศาสตร์ที่ 3	-	-	-	-	7	14,123,100	99	70,215,100	23	28,085,000	129	112,423,200	1,139,728,000
ยุทธศาสตร์ที่ 4	-	-	-	-	1	200,000	3	1,271,650	3	1,271,650	7	2,743,300	2,000,000
รวมทั้งสิ้น	-	-	-	-	9	14,800,100	135	95,040,940	43	35,060,450	187	144,901,490	1,228,527,200

สรุปจำนวนโครงการครุภัณฑ์และงบประมาณ แผนพัฒนาท้องถิ่น (พ.ศ. 2561-2565) เทศบาลเมืองมหาสารคาม เพิ่มเติมฉบับที่ 1/2563

ยุทธศาสตร์ การพัฒนา	2561		2562		2563		2564		2565		รวม 5 ปี	
	จำนวน โครงการ	งบประมาณ	จำนวน โครงการ	งบประมาณ	จำนวน โครงการ	งบประมาณ	จำนวน โครงการ	งบประมาณ	จำนวน โครงการ	งบประมาณ	จำนวน โครงการ	งบประมาณ
ยุทธศาสตร์ที่ 1	-	-	-	-	-	-	-	-	-	-	-	-
- แผนงานบริหารงานทั่วไป	-	-	-	-	6	104,000	33	8,534,100	8	5,276,800	47	13,914,900
- แผนงานการรักษาความสงบภายใน	-	-	-	-	8	19,172,000	11	9,950,000	6	583,000	25	29,705,000
- แผนงานอุตสาหกรรมและการโยธา	-	-	-	-	6	26,100	14	205,200	10	156,300	30	387,600
- แผนงานการศึกษา	-	-	-	-	3	78,200	5	946,300	3	88,400	11	1,112,900
- แผนงานการศาสนา	-	-	-	-	-	-	11	1,001,800	1	520,800	12	1,522,600
- แผนงานสาธารณสุข	-	-	-	-	1	22,000	2	1,018,100	1	22,000	4	1,062,100
- แผนงานเกษตรและชุมชน	-	-	-	-	2	499,000	5	685,800	5	685,800	12	1,870,600
- แผนงานการพาณิชย์	-	-	-	-	4	88,000	1	32,400	1	32,400	6	152,800
ยุทธศาสตร์ที่ 2	-	-	-	-	-	-	-	-	-	-	-	-
- แผนงานการศึกษา	-	-	-	-	-	-	35	4,420,900	3	550,000	38	4,970,900
ยุทธศาสตร์ที่ 3	-	-	-	-	-	-	-	-	-	-	-	-
ยุทธศาสตร์ที่ 4	-	-	-	-	-	-	-	-	-	-	-	-
รวมทั้งสิ้น	-	-	-	-	30	19,989,300	117	26,794,600	38	7,915,500	185	54,699,400

บัญชีโครงการพัฒนาท้องถิ่น

แยกตามสำนัก/กอง

สำนักปลัดเทศบาล

สำนักปลัดเทศบาล

แบบ ผ.01 ของ ผ.02

บัญชีสรุปโครงการพัฒนา

แผนพัฒนาท้องถิ่น (พ.ศ. 2561-2565) เพิ่มเติมฉบับที่ 1/2563

เทศบาลเมืองมหาสารคาม

ยุทธศาสตร์	ปี พ.ศ. 2561		ปี พ.ศ. 2562		ปี พ.ศ. 2563		ปี พ.ศ. 2564		ปี พ.ศ. 2565		รวม 5 ปี	
	จำนวนโครงการ	งบประมาณ (บาท)	จำนวนโครงการ	งบประมาณ (บาท)	จำนวนโครงการ	งบประมาณ (บาท)	จำนวนโครงการ	งบประมาณ (บาท)	จำนวนโครงการ	งบประมาณ (บาท)	จำนวนโครงการ	งบประมาณ (บาท)
ยุทธศาสตร์ที่ 1 การพัฒนาอาคารสถานที่ บุคลากร ระบบการบริการประชาชนตามหลักธรรมาภิบาล												
แผนงานบริหารงานทั่วไป												
1. โครงการก่อสร้างต่อเติมอาคารศูนย์เยาวชน	-	-	-	-	-	-	1	250,000	-	-	1	250,000
แผนงานการรักษาความสงบภายใน												
1. โครงการเพิ่มศักยภาพอาสาสมัครป้องกันภัยฝ่ายพลเรือน	-	-	-	-	-	-	1	30,000	1	30,000	2	60,000
2. โครงการอบรมกรมการเมืองการใช้วิทยุคมนาคมแบบสิ่งตระหนักรู้	-	-	-	-	-	-	1	20,000	1	20,000	2	40,000
3. โครงการช่วยเหลือผู้ประสบภัยทางน้ำสำหรับเยาวชน	-	-	-	-	-	-	1	20,000	1	20,000	2	40,000
4. โครงการฝึกอบรมการบริหารจัดการภัยพิบัติจากอัคคีภัย	-	-	-	-	-	-	1	30,000	1	30,000	2	60,000

ยุทธศาสตร์	ปี พ.ศ. 2561		ปี พ.ศ. 2562		ปี พ.ศ. 2563		ปี พ.ศ. 2564		ปี พ.ศ. 2565		รวม 5 ปี	
	จำนวนโครงการ	งบประมาณ (บาท)	จำนวนโครงการ	งบประมาณ (บาท)	จำนวนโครงการ	งบประมาณ (บาท)	จำนวนโครงการ	งบประมาณ (บาท)	จำนวนโครงการ	งบประมาณ (บาท)	จำนวนโครงการ	งบประมาณ (บาท)
5. โครงการก่อสร้างอาคารที่พักสำหรับเจ้าหน้าที่ที่อยู่เวร-ยาม	-	-	-	-	-	-	1	1,050,000	-	-	1	1,050,000
6. โครงการก่อสร้างอาคารที่ทำงานสำหรับสมาชิกอาสาสมัครป้องกันภัยฝ่ายพลเรือน	-	-	-	-	-	-	-	-	1	1,150,000	1	1,150,000
รวมยุทธศาสตร์ที่ 1	-	-	-	-	-	-	6	1,400,000	5	1,250,000	11	2,650,000
รวมทั้งสิ้น	-	-	-	-	-	-	6	1,400,000	5	1,250,000	11	2,650,000

สำนักปลัดเทศบาล

แบบ ผ.01 ของ ผ.03

บัญชีสรุปโครงการพัฒนา

แผนพัฒนาท้องถิ่น (พ.ศ. 2561-2565) เพิ่มเติมฉบับที่ 1/2563

เทศบาลเมืองมหาสารคาม

ยุทธศาสตร์	ปี พ.ศ. 2561		ปี พ.ศ. 2562		ปี พ.ศ. 2563		ปี พ.ศ. 2564		ปี พ.ศ. 2565		รวม 5 ปี	
	จำนวนโครงการ	งบประมาณ (บาท)	จำนวนโครงการ	งบประมาณ (บาท)	จำนวนโครงการ	งบประมาณ (บาท)	จำนวนโครงการ	งบประมาณ (บาท)	จำนวนโครงการ	งบประมาณ (บาท)	จำนวนโครงการ	งบประมาณ (บาท)
ยุทธศาสตร์ที่ 1 การพัฒนาอาคารสถานที่ บุคลากร ระบบการบริการประชาชนตามหลักการสากล แผนงานบริหารงานทั่วไป ครุภัณฑ์สำนักงาน	-	-	-	-	-	-	-	-	-	-	-	-
1. โครงการจัดซื้อโต๊ะทำงาน	-	-	1	5,000	-	-	-	-	-	-	1	5,000
2. โครงการจัดซื้อเก้าอี้ทำงาน	-	-	1	15,000	-	-	-	-	-	-	1	-
3. โครงการจัดซื้อตู้	-	-	1	16,000	-	-	-	-	-	-	1	16,000
4. โครงการจัดซื้อเครื่องสแกนลายนิ้วมือ	-	-	1	10,000	-	-	-	-	1	10,000	2	20,000
5. โครงการจัดซื้อพัฒนาระบบ	-	-	1	8,000	-	-	-	-	1	8,000	2	16,000
ครุภัณฑ์โฆษณาและเผยแพร่	-	-	-	-	-	-	-	-	-	-	-	-
6. โครงการจัดซื้อจอรับภาพ ชนิดมอดูลไฟฟ้า	-	-	1	50,000	-	-	-	-	1	50,000	2	100,000

ยุทธศาสตร์	ปี พ.ศ. 2561		ปี พ.ศ. 2562		ปี พ.ศ. 2563		ปี พ.ศ. 2564		ปี พ.ศ. 2565		รวม 5 ปี	
	จำนวนโครงการ	งบประมาณ (บาท)	จำนวนโครงการ	งบประมาณ (บาท)	จำนวนโครงการ	งบประมาณ (บาท)	จำนวนโครงการ	งบประมาณ (บาท)	จำนวนโครงการ	งบประมาณ (บาท)	จำนวนโครงการ	งบประมาณ (บาท)
แผนงานการศึกษาค้นคว้าวิจัย												
ครุภัณฑ์สำนักงาน												
7. โครงการจัดซื้อโต๊ะทำงาน	-	-	-	-	1	14,000	-	-	-	-	1	14,000
8. โครงการจัดซื้อเก้าอี้ทำงาน	-	-	-	-	1	5,000	-	-	-	-	1	5,000
ครุภัณฑ์ยานพาหนะและขนส่ง												
9. โครงการจัดซื้อรถจักรยานยนต์	-	-	-	-	1	100,000	-	100,000	-	-	2	200,000
10. โครงการจัดซื้อรถยนต์ตรวจการณ์	-	-	-	-	-	-	-	1,500,000	-	-	1	1,500,000
11. โครงการจัดซื้อเรือท้องแบนไฟเบอร์กลาส	-	-	-	-	-	-	-	160,000	1	240,000	2	400,000
ครุภัณฑ์การเกษตร												
12. โครงการจัดซื้อเครื่องสูบน้ำ	-	-	-	-	-	-	-	65,000	1	-	1	65,000
ครุภัณฑ์ก่อสร้าง												
13. โครงการจัดซื้อตู้เชื่อมโลหะ	-	-	-	-	-	-	-	-	-	1	14,000	14,000

ยุทธศาสตร์	ปี พ.ศ. 2561		ปี พ.ศ. 2562		ปี พ.ศ. 2563		ปี พ.ศ. 2564		ปี พ.ศ. 2565		รวม 5 ปี	
	จำนวนโครงการ	งบประมาณ (บาท)	จำนวนโครงการ	งบประมาณ (บาท)	จำนวนโครงการ	งบประมาณ (บาท)	จำนวนโครงการ	งบประมาณ (บาท)	จำนวนโครงการ	งบประมาณ (บาท)	จำนวนโครงการ	งบประมาณ (บาท)
14. โครงการจัดซื้อเครื่องอัดอากาศสำหรับเครื่องช่วยหายใจ	-	-	-	-	-	-	1	400,000	1	400,000	2	800,000
15. โครงการจัดซื้อเครื่องอัดอากาศ	-	-	-	-	-	-	-	-	1	66,000	1	66,000
16. โครงการจัดซื้อเลื่อยโซ่ยนต์	-	-	-	-	-	-	1	35,000	1	35,000	2	70,000
17. โครงการจัดซื้อเครื่องรับส่งวิทยุครุภัณฑ์ไฟฟ้าและวิทยุ	-	-	-	-	-	-	1	48,000	1	48,000	2	96,000
18. โครงการจัดซื้อกล้องบันทึกภาพวิดีโอติดตัวบุคคล	-	-	-	-	1	35,000	-	-	-	-	1	35,000
19. โครงการจัดซื้อกล้องถ่ายภาพระบบดิจิทัล	-	-	-	-	-	-	1	19,300	-	-	1	19,300
20. โครงการจัดซื้อแม่แรงตะเฒ่า	-	-	-	-	-	-	1	27,700	-	-	1	27,700

ยุทธศาสตร์	ปี พ.ศ. 2561		ปี พ.ศ. 2562		ปี พ.ศ. 2563		ปี พ.ศ. 2564		ปี พ.ศ. 2565		รวม 5 ปี	
	จำนวนโครงการ	งบประมาณ (บาท)	จำนวนโครงการ	งบประมาณ (บาท)	จำนวนโครงการ	งบประมาณ (บาท)	จำนวนโครงการ	งบประมาณ (บาท)	จำนวนโครงการ	งบประมาณ (บาท)	จำนวนโครงการ	งบประมาณ (บาท)
ครุภัณฑ์เครื่องดับเพลิง												
21. โครงการจัดซื้อรถยนต์บรรทุกน้ำดับเพลิง	-	-	-	-	1	3,000,000	-	-	-	-	1	3,000,000
22. โครงการจัดซื้อรถยนต์กู้ภัยอเนกประสงค์ขนาดเล็ก	-	-	-	-	-	-	1	7,700,000	-	-	1	7,700,000
23. โครงการจัดซื้อรถยนต์ดับเพลิงอเนกประสงค์	-	-	-	-	1	6,500,000	-	-	-	-	1	6,500,000
24. โครงการจัดซื้อรถยนต์ดับเพลิงพร้อมกระเช้ากู้ภัย	-	-	-	-	1	9,500,000	-	-	-	-	1	9,500,000
ครุภัณฑ์อื่น												
25. โครงการจัดซื้อไฟไซเรน LED	-	-	-	-	1	18,000	-	-	-	-	1	18,000
26. โครงการจัดซื้อเครื่องชาร์จแบตเตอรี่รถยนต์	-	-	-	-	-	-	1	15,000	-	-	1	15,000
27. โครงการจัดซื้อไฟสัญญาณับวาบพร้อมกล้องเสียงไซเรน	-	-	-	-	-	-	1	40,000	1	20,000	2	60,000
รวมยุทธศาสตร์ที่ 1	-	-	-	-	14	19,276,000	12	10,110,000	10	891,000	36	30,262,000
รวมทั้งสิ้น	-	-	-	-	14	19,276,000	12	10,110,000	10	891,000	36	30,262,000

กองทะเบียนราษฎรและบัตรประชาชน

กองทะเบียนราษฎรและบัตรประจำตัวประชาชน

แบบ ผ.01 ของ ผ.02

บัญชีสรุปโครงการพัฒนา

แผนพัฒนาท้องถิ่น (พ.ศ. 2561-2565) เพิ่มเติมฉบับที่ 1/2563

เทศบาลเมืองมหาสารคาม

ยุทธศาสตร์	ปี พ.ศ. 2561		ปี พ.ศ. 2562		ปี พ.ศ. 2563		ปี พ.ศ. 2564		ปี พ.ศ. 2565		รวม 5 ปี	
	จำนวนโครงการ	งบประมาณ (บาท)	จำนวนโครงการ	งบประมาณ (บาท)	จำนวนโครงการ	งบประมาณ (บาท)	จำนวนโครงการ	งบประมาณ (บาท)	จำนวนโครงการ	งบประมาณ (บาท)	จำนวนโครงการ	งบประมาณ (บาท)
ยุทธศาสตร์ที่ 1 การพัฒนาอาคารสถานที่ บุคลากร ระบบการบริการประชาชนตามหลักธรรมาภิบาล แผนงานบริหารงานทั่วไป	-	-	-	-	-	-	1	30,000	1	30,000	2	60,000
1. โครงการสำรวจบุคคลเพื่อแก้ไขปัญหาสถานะและสิทธิของบุคคลที่ตกหล่นทางทะเบียนราษฎร	-	-	-	-	-	-	1	50,000	1	50,000	2	100,000
2. โครงการตรวจติดตามเลขหมายประจำบ้าน	-	-	-	-	-	-	1	6,000,000	-	-	1	6,000,000
3. โครงการจัดการเลือกตั้ง	-	-	-	-	-	-	-	-	-	-	-	-
รวมยุทธศาสตร์ที่ 1	-	-	-	-	-	-	3	6,080,000	2	80,000	5	6,160,000
รวมทั้งสิ้น	-	-	-	-	-	-	3	6,080,000	2	80,000	5	6,160,000

กองทะเบียนราษฎรและบัตรประจำตัวประชาชน

แบบ ผ.01 ของ ผ.03

บัญชีสรุปโครงการพัฒนา

แผนพัฒนาท้องถิ่น (พ.ศ. 2561-2565) เพิ่มเติมฉบับที่ 1/2563

เทศบาลเมืองมหาสารคาม

ยุทธศาสตร์	ปี พ.ศ. 2561		ปี พ.ศ. 2562		ปี พ.ศ. 2563		ปี พ.ศ. 2564		ปี พ.ศ. 2565		รวม 5 ปี	
	จำนวนโครงการ	งบประมาณ (บาท)	จำนวนโครงการ	งบประมาณ (บาท)	จำนวนโครงการ	งบประมาณ (บาท)	จำนวนโครงการ	งบประมาณ (บาท)	จำนวนโครงการ	งบประมาณ (บาท)	จำนวนโครงการ	งบประมาณ (บาท)
ยุทธศาสตร์ที่ 1 การพัฒนาอาคารสถานที่ บุคลากร ระบบการบริการประชาชนตามหลักการสิทธิมนุษยชน												
แผนงานบริหารงานทั่วไป												
ครุภัณฑ์สำนักงาน												
1. โครงการจัดซื้อตู้เก็บเอกสาร	-	-	-	-	-	-	1	6,000	-	-	1	6,000
2. โครงการจัดซื้อโต๊ะพับหน้าไฟเมก้าขาวเงา	-	-	-	-	-	-	1	360,000	-	-	1	360,000
ครุภัณฑ์คอมพิวเตอร์												
3. โครงการจัดซื้อเครื่องคอมพิวเตอร์	-	-	-	-	-	-	1	44,000	-	-	1	44,000
สำหรับงานประมวลผล แบบที่ 1 (จอแสดงภาพขนาดไม่น้อยกว่า 19 นิ้ว)												
ครุภัณฑ์งานบ้านงานครัว												
4. โครงการจัดซื้อเครื่องทำน้ำร้อน-น้ำเย็น	-	-	-	-	-	-	1	25,100	-	-	1	25,100
แบบต่อท่อ ขนาด 2 ก๊อก												
รวมยุทธศาสตร์ที่ 1	-	-	-	-	-	-	4	435,100	-	-	4	435,100
รวมทั้งสิ้น	-	-	-	-	-	-	4	435,100	-	-	4	435,100

กองวิชาการและแผนงาน

กองวิชาการและแผนงาน

แบบ ผ.01 ของ ผ.02

บัญชีสรุปโครงการพัฒนา

แผนพัฒนาท้องถิ่น (พ.ศ. 2561-2565) เพิ่มเติมฉบับที่ 1/2563

เทศบาลเมืองมหาสารคาม

ยุทธศาสตร์	ปี พ.ศ. 2561		ปี พ.ศ. 2562		ปี พ.ศ. 2563		ปี พ.ศ. 2564		ปี พ.ศ. 2565		รวม 5 ปี	
	จำนวนโครงการ	งบประมาณ (บาท)	จำนวนโครงการ	งบประมาณ (บาท)	จำนวนโครงการ	งบประมาณ (บาท)	จำนวนโครงการ	งบประมาณ (บาท)	จำนวนโครงการ	งบประมาณ (บาท)	จำนวนโครงการ	งบประมาณ (บาท)
ยุทธศาสตร์ที่ 1 การพัฒนาอาคารสถานที่ บุคลากร ระบบการบริการประชาชนตามหลักธรรมาภิบาล แผนงานบริหารงานทั่วไป	-	-	-	-	-	-	1	250,000	1	250,000	2	500,000
1. โครงการปรับปรุงและเคลื่อนย้าย โครงการย้ายประชาสัมพันธ์	-	-	-	-	-	-	1	250,000	1	250,000	2	500,000
รวมยุทธศาสตร์ที่ 1	-	-	-	-	-	-	1	250,000	1	250,000	2	500,000
รวมทั้งสิ้น	-	-	-	-	-	-	1	250,000	1	250,000	2	500,000

กองวิชาการและแผนงาน

แบบ ผ.01 ของ ผ.03

บัญชีสรุปโครงการพัฒนา

แผนพัฒนาท้องถิ่น (พ.ศ. 2561-2565) เพิ่มเติมฉบับที่ 1/2563

เทศบาลเมืองมหาสารคาม

ยุทธศาสตร์	ปี พ.ศ. 2561		ปี พ.ศ. 2562		ปี พ.ศ. 2563		ปี พ.ศ. 2564		ปี พ.ศ. 2565		รวม 5 ปี	
	จำนวนโครงการ	งบประมาณ (บาท)	จำนวนโครงการ	งบประมาณ (บาท)	จำนวนโครงการ	งบประมาณ (บาท)	จำนวนโครงการ	งบประมาณ (บาท)	จำนวนโครงการ	งบประมาณ (บาท)	จำนวนโครงการ	งบประมาณ (บาท)
ยุทธศาสตร์ที่ 1 การพัฒนาอาคารสถานที่ บุคลากร ระบบการบริการประชาชนตามหลักธรรมาภิบาล แผนงานบริหารงานทั่วไป	-	-	-	-	-	-	1	10,000	-	-	1	10,000
ครุภัณฑ์สำนักงาน	-	-	-	-	-	-	1	10,000	-	-	1	10,000
1. โครงการจัดซื้อพัดลมตั้งพื้น	-	-	-	-	-	-	1	30,000	-	-	1	30,000
2. โครงการจัดซื้อเครื่องดูดฝุ่น	-	-	-	-	-	-	-	-	-	-	-	-
3. โครงการจัดซื้อโทรทัศน์เคลื่อนที่ (สำหรับเชื่อมต่อควบคุมการบินโดรน และการเชื่อมต่อถ่ายทอดสดในกิจกรรมของเทศบาลฯ)	-	-	-	-	-	-	1	12,000	-	-	1	12,000
ครุภัณฑ์ไฟฟ้าและวิทยุ	-	-	-	-	-	-	1	17,000	-	-	1	17,000
4. โครงการจัดซื้อเครื่องเล่น DVD	-	-	-	-	-	-	-	-	-	-	-	-
5. โครงการจัดซื้อจูนเนอร์วิทยุ AM/FM STEREO DIGITAL TUNER	-	-	-	-	-	-	-	-	-	-	-	-

ยุทธศาสตร์	ปี พ.ศ. 2561		ปี พ.ศ. 2562		ปี พ.ศ. 2563		ปี พ.ศ. 2564		ปี พ.ศ. 2565		รวม 5 ปี	
	จำนวนโครงการ	งบประมาณ (บาท)	จำนวนโครงการ	งบประมาณ (บาท)	จำนวนโครงการ	งบประมาณ (บาท)	จำนวนโครงการ	งบประมาณ (บาท)	จำนวนโครงการ	งบประมาณ (บาท)	จำนวนโครงการ	งบประมาณ (บาท)
6. โครงการจัดซื้ออุปกรณ์คอมพิวเตอร์ เข้ากับมิกเซอร์ Telephone Hybrid (เทคโนโลยีไฮบริด) (สำหรับสถานีวิทยุเทศบาลเมืองมหาสารคาม)	-	-	-	-	-	-	1	6,300	-	-	1	6,300
7. โครงการจัดซื้อเครื่องเสียงภาคสนาม	-	-	-	-	-	-	1	500,000	-	-	1	500,000
8. โครงการจัดซื้อตู้ลำโพงซิงูฟเฟอร์	-	-	-	-	-	-	1	140,000	-	-	1	140,000
ครุภัณฑ์โฆษณาและเผยแพร่	-	-	-	-	-	-	1	1,230,500	-	-	1	1,230,500
9. โครงการจัดซื้อเครื่องรับกระจายเสียงไร้สาย (ชุดลูกข่าย) พร้อมติดตั้ง 23 จุด	-	-	-	-	-	-	1	115,000	-	-	1	115,000
10. โครงการจัดซื้อระบบถ่ายทอดสัญญาณเสียง พร้อมติดตั้ง	-	-	-	-	-	-	1	465,000	-	-	1	465,000
11. โครงการจัดซื้อไม้ประขุไม้ไร้สาย พร้อมชุดควบคุมระบบ (สำหรับห้องประชุม เทศบาลเมืองมหาสารคาม)	-	-	-	-	-	-	1	6,300	-	-	1	6,300

ยุทธศาสตร์	ปี พ.ศ. 2561		ปี พ.ศ. 2562		ปี พ.ศ. 2563		ปี พ.ศ. 2564		ปี พ.ศ. 2565		รวม 5 ปี	
	จำนวนโครงการ	งบประมาณ (บาท)	จำนวนโครงการ	งบประมาณ (บาท)	จำนวนโครงการ	งบประมาณ (บาท)	จำนวนโครงการ	งบประมาณ (บาท)	จำนวนโครงการ	งบประมาณ (บาท)	จำนวนโครงการ	งบประมาณ (บาท)
12. โครงการจัดซื้อกล้องบันทึกวิดีโอระบบดิจิทัลแบบ FDR	-	-	-	-	-	-	1	80,000	-	-	1	80,000
13. โครงการจัดซื้อกล้องถ่ายภาพนิ่งระบบดิจิทัล (Full Frame)	-	-	-	-	-	-	1	70,000	-	-	1	70,000
14. โครงการจัดซื้อเลนส์ซูม ระยะ 70-200	-	-	-	-	-	-	1	90,000	-	-	1	90,000
15. โครงการจัดซื้อเครื่องโปรเจคเตอร์พร้อมจอรับภาพ	-	-	-	-	-	-	1	170,000	-	-	1	170,000
16. โครงการจัดซื้อจอแสดงผล LED Outdoor Full Color Display พร้อมติดตั้งจำนวน 1 ชุด สำหรับติดตั้งภายนอกอาคาร	-	-	-	-	-	-	1	3,600,000	1	3,600,000	2	7,200,000
17. โครงการจัดซื้อป้ายไฟวิ่ง (LED Moving) พร้อมติดตั้ง	-	-	-	-	-	-	1	500,000	1	500,000	2	1,000,000
18. โครงการจัดซื้อจอแสดงผล LED Outdoor Full Color Display พร้อมติดตั้ง	-	-	-	-	-	-	1	500,000	1	1,000,000	2	1,500,000

ยุทธศาสตร์	ปี พ.ศ. 2561		ปี พ.ศ. 2562		ปี พ.ศ. 2563		ปี พ.ศ. 2564		ปี พ.ศ. 2565		รวม 5 ปี	
	จำนวนโครงการ	งบประมาณ (บาท)	จำนวนโครงการ	งบประมาณ (บาท)	จำนวนโครงการ	งบประมาณ (บาท)	จำนวนโครงการ	งบประมาณ (บาท)	จำนวนโครงการ	งบประมาณ (บาท)	จำนวนโครงการ	งบประมาณ (บาท)
จำนวน 1 ชุด สำหรับติดตั้งภายนอกอาคาร	-	-	-	-	-	-	1	120,000	-	-	1	120,000
ครูภัณฑ์คอมพิวเตอร์	-	-	-	-	-	-	-	-	-	-	-	-
19. โครงการจัดซื้อเครื่องคอมพิวเตอร์	-	-	-	-	-	-	-	-	-	-	-	-
สำหรับงานประมวลผล แบบที่ 2	-	-	-	-	-	-	-	-	-	-	-	-
(จอแสดงภาพขนาดไม่น้อยกว่า 19 นิ้ว)	-	-	-	-	-	-	-	-	-	-	-	-
รวมยุทธศาสตร์ที่ 1	-	-	-	-	-	-	19	7,665,800	3	5,100,000	22	12,765,800
รวมทั้งสิ้น	-	-	-	-	-	-	19	7,665,800	3	5,100,000	22	12,765,800

กองคลัง

กองคลัง

แบบ ผ.01 ของ ผ.03

บัญชีสรุปโครงการพัฒนา

แผนพัฒนาท้องถิ่น (พ.ศ. 2561-2565) เพิ่มเติมฉบับที่ 1/2563

เทศบาลเมืองมหาสารคาม

ยุทธศาสตร์	ปี พ.ศ. 2561		ปี พ.ศ. 2562		ปี พ.ศ. 2563		ปี พ.ศ. 2564		ปี พ.ศ. 2565		รวม 5 ปี	
	จำนวนโครงการ	งบประมาณ (บาท)	จำนวนโครงการ	งบประมาณ (บาท)	จำนวนโครงการ	งบประมาณ (บาท)	จำนวนโครงการ	งบประมาณ (บาท)	จำนวนโครงการ	งบประมาณ (บาท)	จำนวนโครงการ	งบประมาณ (บาท)
ยุทธศาสตร์ที่ 1 การพัฒนาอาคารสถานที่ บุคลากร ระบบการบริการประชาชนตามหลักธรรมาภิบาล แผนงานบริหารงานทั่วไป คู่มือที่สำนักงาน	-	-	-	-	-	-	1	15,000	-	-	1	15,000
1. โครงการจัดซื้อโต๊ะทำงานเหล็ก 3.5 ฟุต	-	-	-	-	-	-	1	2,000	-	-	1	2,000
2. โครงการจัดซื้อโต๊ะคอมพิวเตอร์	-	-	-	-	-	-	1	15,000	-	-	1	15,000
3. โครงการจัดซื้อเก้าอี้สำนักงาน	-	-	-	-	-	-	1	12,600	-	-	1	12,600
4. โครงการจัดซื้อเก้าอี้ผ้าตายาย	-	-	-	-	-	-	1	80,000	-	-	1	80,000
5. โครงการจัดซื้อเก้าอี้พนักงนคอย	-	-	-	-	-	-	1	30,000	-	-	1	30,000
6. โครงการจัดซื้อพัดลมระบายอากาศ ติดตั้งเพดานแบบอุตสาหกรรม พร้อมติดตั้ง	-	-	-	-	-	-	-	-	-	-	-	-

ยุทธศาสตร์	ปี พ.ศ. 2561		ปี พ.ศ. 2562		ปี พ.ศ. 2563		ปี พ.ศ. 2564		ปี พ.ศ. 2565		รวม 5 ปี	
	จำนวนโครงการ	งบประมาณ (บาท)	จำนวนโครงการ	งบประมาณ (บาท)	จำนวนโครงการ	งบประมาณ (บาท)	จำนวนโครงการ	งบประมาณ (บาท)	จำนวนโครงการ	งบประมาณ (บาท)	จำนวนโครงการ	งบประมาณ (บาท)
7. โครงการจัดซื้อพัดลมติดผนัง	-	-	-	-	-	-	1	30,000	-	-	1	30,000
8. โครงการจัดซื้อเครื่องปรับอากาศแบบแยกส่วน	-	-	-	-	-	-	1	64,800	1	64,800	2	129,600
ครุภัณฑ์คอมพิวเตอร์	-	-	-	-	-	-	1	176,000	1	44,000	2	220,000
9. โครงการจัดซื้อเครื่องคอมพิวเตอร์สำหรับงานประมวลผล แบบที่ 1 (จอแสดงผลขนาดไม่น้อยกว่า 19 นิ้ว)	-	-	-	-	-	-	1	7,800	-	-	1	7,800
10. โครงการจัดซื้อเครื่องพิมพ์เลเซอร์ หรือ LED ขนาด A (18 หน้า/นาที)	-	-	-	-	-	-	-	-	-	-	-	-
รวมยุทธศาสตร์ที่ 1	-	-	-	-	-	-	10	433,200	2	108,800	12	542,000
รวมทั้งสิ้น	-	-	-	-	-	-	10	433,200	2	108,800	12	542,000

กองการศึกษา

กองการศึกษา

แบบ ผ.01 ของ ผ.02

บัญชีสรุปโครงการพัฒนา

แผนพัฒนาท้องถิ่น (พ.ศ. 2561-2565) เพิ่มเติมฉบับที่ 1/2563

เทศบาลเมืองมหาสารคาม

ยุทธศาสตร์	ปี พ.ศ. 2561		ปี พ.ศ. 2562		ปี พ.ศ. 2563		ปี พ.ศ. 2564		ปี พ.ศ. 2565		รวม 5 ปี	
	จำนวนโครงการ	งบประมาณ (บาท)	จำนวนโครงการ	งบประมาณ (บาท)	จำนวนโครงการ	งบประมาณ (บาท)	จำนวนโครงการ	งบประมาณ (บาท)	จำนวนโครงการ	งบประมาณ (บาท)	จำนวนโครงการ	งบประมาณ (บาท)
ยุทธศาสตร์ที่ 2 การส่งเสริมการศึกษา ศาสนา วัฒนธรรมและนันทนาการ แผนงานการศึกษา	-	-	-	-	-	-	1	62,400	-	-	1	62,400
1. โครงการปรับปรุงห้องเรียนอนุบาล 3-MEP โรงเรียนเทศบาลบ้านส่องนางโย	-	-	-	-	-	-	1	120,000	-	-	1	120,000
2. โครงการปรับปรุงห้องเรียน ชั้นประถมศึกษาปีที่ 4-6 โรงเรียนเทศบาลบ้านส่องนางโย	-	-	-	-	-	-	1	471,100	1	437,800	2	908,900
3. โครงการบูรณปฏิสังขรณ์ห้องเรียน และห้องพิเศษ อาคาร 3,4 โรงเรียนเทศบาลศรีสวัสดิ์วิทยา	-	-	-	-	-	-	1	450,000	-	-	1	450,000
4. โครงการปรับปรุงห้องเรียนอาคาร 4 ให้เป็นห้องประชุมโรงเรียน โรงเรียนเทศบาลบูรพาพิทยาคาร	-	-	-	-	-	-	1	-	-	-	1	-

ยุทธศาสตร์	ปี พ.ศ. 2561		ปี พ.ศ. 2562		ปี พ.ศ. 2563		ปี พ.ศ. 2564		ปี พ.ศ. 2565		รวม 5 ปี	
	จำนวนโครงการ	งบประมาณ (บาท)	จำนวนโครงการ	งบประมาณ (บาท)	จำนวนโครงการ	งบประมาณ (บาท)	จำนวนโครงการ	งบประมาณ (บาท)	จำนวนโครงการ	งบประมาณ (บาท)	จำนวนโครงการ	งบประมาณ (บาท)
5. โครงการก่อสร้างหลังคาโดม หน้าอาคาร 4 โรงเรียนเทศบาลบูรพาพิทยาคาร	-	-	-	-	-	-	1	220,000	-	-	1	220,000
6. โครงการปรับปรุงต่อเติมอาคารอเนกประสงค์ โรงเรียนเทศบาลบูรพาพิทยาคาร	-	-	-	-	-	-	1	342,000	-	-	1	342,000
7. โครงการติดตั้งประตูกระจกบานเลื่อนห้องเรียน อาคาร 5 โรงเรียนเทศบาลบูรพาพิทยาคาร	-	-	-	-	-	-	1	112,000	-	-	1	112,000
8. โครงการติดตั้งประตูบานสวิงอาคาร 1,3,5 โรงเรียนเทศบาลบูรพาพิทยาคาร	-	-	-	-	-	-	1	60,000	-	-	1	60,000
9. โครงการปรับปรุงระบบไฟฟ้า อาคารเรียนโรงเรียนเทศบาลโพธิ์ศรี	-	-	-	-	-	-	1	151,950	-	-	1	151,950
10. โครงการสนับสนุนค่าใช้จ่าย ในการพัฒนาครูและบุคลากรทางการศึกษา	-	-	-	-	-	-	1	558,000	-	-	2	1,116,000

ยุทธศาสตร์	ปี พ.ศ. 2561		ปี พ.ศ. 2562		ปี พ.ศ. 2563		ปี พ.ศ. 2564		ปี พ.ศ. 2565		รวม 5 ปี	
	จำนวนโครงการ	งบประมาณ (บาท)	จำนวนโครงการ	งบประมาณ (บาท)	จำนวนโครงการ	งบประมาณ (บาท)	จำนวนโครงการ	งบประมาณ (บาท)	จำนวนโครงการ	งบประมาณ (บาท)	จำนวนโครงการ	งบประมาณ (บาท)
1.1. โครงการห้องเรียนพิเศษ- MEP (Mini English Program) ระดับประถมศึกษา โรงเรียนเทศบาลบ้านสองนางโย	-	-	-	-	-	-	1	248,740	1	300,000	2	548,740
แผนงานการศาสนา วัฒนธรรมและนันทนาการ	-	-	-	-	-	-	1	100,000	1	100,000	2	200,000
1. โครงการจัดการแข่งขันกีฬา	-	-	-	-	-	-	1	100,000	1	100,000	2	200,000
นักเรียนโรงเรียนสังกัดเทศบาลเมืองมหาสารคาม	-	-	-	-	-	-	1	100,000	1	100,000	2	200,000
2. โครงการแข่งขันกีฬาทั่วมหาลัย	-	-	-	-	-	-	1	100,000	1	100,000	2	200,000
3. โครงการห้องสมุดชุมชนเทศบาลเมืองมหาสารคาม	-	-	-	-	-	-	1	1,900,000	-	-	1	1,900,000
(สำหรับพิพิธภัณฑ์เมืองมหาสารคาม)	-	-	-	-	-	-	1	1,900,000	-	-	1	1,900,000
(สำหรับโรงเรียนเทศบาลสามัคคีวิทยา)	-	-	-	-	-	-	1	1,900,000	-	-	1	1,900,000
รวมยุทธศาสตร์ที่ 2	-	-	-	-	-	-	15	6,796,190	5	1,495,800	20	8,291,990
รวมทั้งสิ้น	-	-	-	-	-	-	15	6,796,190	5	1,495,800	20	8,291,990

กองการศึกษา

แบบ ผ.01 ของ ผ.02/1

บัญชีสรุปโครงการพัฒนา
แผนพัฒนาท้องถิ่น (พ.ศ. 2561-2565) เพิ่มเติมฉบับที่ 1/2563
เทศบาลเมืองมหาสารคาม

ยุทธศาสตร์	ปี พ.ศ. 2561		ปี พ.ศ. 2562		ปี พ.ศ. 2563		ปี พ.ศ. 2564		ปี พ.ศ. 2565		รวม 5 ปี	
	จำนวนโครงการ	งบประมาณ (บาท)	จำนวนโครงการ	งบประมาณ (บาท)	จำนวนโครงการ	งบประมาณ (บาท)	จำนวนโครงการ	งบประมาณ (บาท)	จำนวนโครงการ	งบประมาณ (บาท)	จำนวนโครงการ	งบประมาณ (บาท)
ยุทธศาสตร์ที่ 1 การพัฒนาอาคารสถานที่ บุคลากร ระบบการบริหารจัดการประชาชนตามหลักธรรมาภิบาล แผนงานการศึกษา วัฒนธรรมและนันทนาการ	-	-	-	-	-	-	-	-	1	12,000,000	1	12,000,000
1. โครงการก่อสร้างอาคารพิพิธภัณฑสถานเมืองมหาสารคาม	-	-	-	-	-	-	-	-	1	12,000,000	1	12,000,000
รวมยุทธศาสตร์ที่ 1	-	-	-	-	-	-	-	-	1	12,000,000	1	12,000,000
ยุทธศาสตร์ที่ 2 การส่งเสริมการศึกษา ศาสนา วัฒนธรรมและนันทนาการ	-	-	-	-	-	-	-	-	-	-	-	-
แผนงานการศึกษา	-	-	-	-	-	-	-	-	1	3,500,000	1	3,500,000
1. โครงการจัดการศึกษาในหลักสูตร พัฒนาผู้เรียนสู่ความเป็นเลิศ เป็น "สถานศึกษาที่มีการจัดการศึกษาลักษณะพิเศษ"	-	-	-	-	-	-	-	-	1	5,250,000	2	8,750,000

ยุทธศาสตร์	ปี พ.ศ. 2561		ปี พ.ศ. 2562		ปี พ.ศ. 2563		ปี พ.ศ. 2564		ปี พ.ศ. 2565		รวม 5 ปี	
	จำนวนโครงการ	งบประมาณ (บาท)	จำนวนโครงการ	งบประมาณ (บาท)	จำนวนโครงการ	งบประมาณ (บาท)	จำนวนโครงการ	งบประมาณ (บาท)	จำนวนโครงการ	งบประมาณ (บาท)	จำนวนโครงการ	งบประมาณ (บาท)
2. โครงการส่งเสริมการจัดหาสื่อการเรียนการสอนตามหลักสูตรสำหรับโรงเรียนขนาดเล็ก	-	-	-	-	-	-	1	300,000	1	300,000	2	600,000
3. โครงการอบรมสัมมนา "การจัดระบบประกันคุณภาพการศึกษาภายในสถานศึกษา" ของศูนย์วิจัยขององค์กรปกครองส่วนท้องถิ่นตามกฎกระทรวงการประกันคุณภาพการศึกษา พ.ศ. 2561"	-	-	-	-	-	-	1	176,000	1	176,000	2	352,000
4. โครงการอบรมสัมมนา "การจัดระบบประกันคุณภาพการศึกษาภายในสถานศึกษาขั้นพื้นฐานขององค์กรปกครองส่วนท้องถิ่นตามกฎกระทรวงการประกันคุณภาพการศึกษา พ.ศ. 2561"	-	-	-	-	-	-	1	330,000	1	330,000	2	660,000
5. โครงการเสริมสร้างคุณธรรมจริยธรรมในสถานศึกษาสังกัดองค์กรปกครองส่วนท้องถิ่น	-	-	-	-	-	-	1	168,000	1	168,000	2	336,000
6. โครงการพัฒนาหลักสูตรสถานศึกษาตามมาตรฐานการเรียนรู้อและตัวชี้วัด (ฉบับปรับปรุง พ.ศ. 2560)	-	-	-	-	-	-	1	88,000	1	88,000	2	176,000

ยุทธศาสตร์	ปี พ.ศ. 2561		ปี พ.ศ. 2562		ปี พ.ศ. 2563		ปี พ.ศ. 2564		ปี พ.ศ. 2565		รวม 5 ปี	
	จำนวนโครงการ	งบประมาณ (บาท)	จำนวนโครงการ	งบประมาณ (บาท)	จำนวนโครงการ	งบประมาณ (บาท)	จำนวนโครงการ	งบประมาณ (บาท)	จำนวนโครงการ	งบประมาณ (บาท)	จำนวนโครงการ	งบประมาณ (บาท)
7. โครงการอบรมเชิงปฏิบัติการ เพื่อจัดทำหลักสูตรสถานศึกษา ตามหลักสูตรการศึกษาขั้นพื้นฐานปรับปรุงใหม่	-	-	-	-	-	-	1	160,000	1	160,000	2	320,000
8. โครงการอบรมเชิงปฏิบัติการ "การจัดทำหลักสูตรสถานศึกษา ตามหลักสูตรการศึกษาปฐมวัย พ.ศ. 2560"	-	-	-	-	-	-	1	77,000	1	77,000	2	154,000
9. โครงการก่อสร้างอาคารเรียน โรงเรียนเทศบาลศรีสวัสดิ์วิทยา	-	-	-	-	-	-	-	-	1	6,143,100	1	6,143,100
10. โครงการก่อสร้างอาคารเรียน โรงเรียนเทศบาลสามัคคีวิทยา (รหัส สน.ศท. 3/12)	-	-	-	-	-	-	-	-	1	7,971,000	1	7,971,000
11. โครงการก่อสร้างอาคารเรียน โรงเรียนเทศบาลสามัคคีวิทยา (รหัส สน.ศท. 4/12)	-	-	-	-	-	-	-	-	1	10,200,000	1	10,200,000
12. โครงการก่อสร้างอาคารอเนกประสงค์ ขนาดเล็กชั้นลอย โรงเรียนเทศบาลสามัคคีวิทยา	-	-	-	-	-	-	-	-	1	7,971,000	1	7,971,000
13. โครงการจัดห้องเรียนอนุบาล สำหรับเด็กที่มีความต้องการพิเศษ โรงเรียนเทศบาลศรีสวัสดิ์วิทยา	-	-	-	-	-	-	-	-	1	1,250,900	1	1,250,900

ยุทธศาสตร์	ปี พ.ศ. 2561		ปี พ.ศ. 2562		ปี พ.ศ. 2563		ปี พ.ศ. 2564		ปี พ.ศ. 2565		รวม 5 ปี	
	จำนวนโครงการ	งบประมาณ (บาท)	จำนวนโครงการ	งบประมาณ (บาท)	จำนวนโครงการ	งบประมาณ (บาท)	จำนวนโครงการ	งบประมาณ (บาท)	จำนวนโครงการ	งบประมาณ (บาท)	จำนวนโครงการ	งบประมาณ (บาท)
14. โครงการจัดซื้อครุภัณฑ์ห้องปฏิบัติการคอมพิวเตอร์	-	-	-	-	-	-	-	-	1	2,238,300	1	2,238,300
15. โครงการจัดซื้อครุภัณฑ์สำหรับห้องปฏิบัติการทางวิทยาศาสตร์	-	-	-	-	-	-	-	-	1	914,400	1	914,400
16. โครงการจัดซื้อครุภัณฑ์ห้องปฏิบัติการทางภาษา	-	-	-	-	-	-	-	-	1	470,500	1	470,500
17. โครงการจัดซื้อครุภัณฑ์ห้องปฏิบัติการโสตทัศนูปกรณ์	-	-	-	-	-	-	-	-	1	800,000	1	800,000
18. โครงการจัดซื้อครุภัณฑ์คอมพิวเตอร์ประเภท All in one สำหรับงานประมวลผล	-	-	-	-	-	-	-	-	1	92,000	1	92,000
19. โครงการจัดหาสื่อนวัตกรรม และการผลิตสื่อ นวัตกรรมเทคโนโลยี มีลักษณะการเรียนรู้ในศตวรรษที่ 21 สื่อทุกโรคติดต่อ	-	-	-	-	1	2,310,000	-	-	-	-	1	2,310,000
รวมยุทธศาสตร์ที่ 2	-	-	-	-	1	2,310,000	8	4,799,000	18	44,600,200	27	51,709,200
รวมทั้งสิ้น	-	-	-	-	1	2,310,000	8	4,799,000	19	56,600,200	28	63,709,200

กองการศึกษาศึกษา

แบบ ผ.01 ของ ผ.03

บัญชีสรุปโครงการพัฒนา

แผนพัฒนาท้องถิ่น (พ.ศ. 2561-2565) เพิ่มเติมฉบับที่ 1/2563

เทศบาลเมืองมหาสารคาม

ยุทธศาสตร์	ปี พ.ศ. 2561		ปี พ.ศ. 2562		ปี พ.ศ. 2563		ปี พ.ศ. 2564		ปี พ.ศ. 2565		รวม 5 ปี	
	จำนวนโครงการ	งบประมาณ (บาท)	จำนวนโครงการ	งบประมาณ (บาท)	จำนวนโครงการ	งบประมาณ (บาท)	จำนวนโครงการ	งบประมาณ (บาท)	จำนวนโครงการ	งบประมาณ (บาท)	จำนวนโครงการ	งบประมาณ (บาท)
ยุทธศาสตร์ที่ 1 การพัฒนาอาคารสถานที่ บุคลากร ระบบการบริหารประชาชนตามหลักธรรมาภิบาล แผนงานการศึกษา ครูภัณฑ์สำนักงาน 1. โครงการจัดซื้อเก้าอี้สำหรับพนักงาน สำหรับกองการศึกษา	-	-	-	-	1	4,000	1	20,000	1	20,000	3	44,000
2. โครงการจัดซื้อแท่นบรรยาย โฟเดียม สำหรับกองการศึกษา	-	-	-	-	1	3,900	-	-	-	-	1	3,900
ครูภัณฑ์ยานพาหนะและขนส่ง 3. โครงการจัดซื้อรถบรรทุก (ดีเซล) ขนาด 1 ตัน สำหรับกองการศึกษา	-	-	-	-	1	854,000	-	-	-	-	1	854,000
ครูภัณฑ์คอมพิวเตอร์ 4. โครงการจัดซื้อเครื่องคอมพิวเตอร์ สำหรับงาน สำนักงาน (จอแสดงผลขนาดไม่น้อยกว่า 19 นิ้ว) สำหรับกองการศึกษา	-	-	1	51,000	1	51,000	1	51,000	1	51,000	3	153,000

บัญชีสรุปโครงการพัฒนา

แผนพัฒนาท้องถิ่น (พ.ศ. 2561-2565) เพิ่มเติมฉบับที่ 1/2563

เทศบาลเมืองมหาสารคาม

ยุทธศาสตร์	ปี พ.ศ. 2561		ปี พ.ศ. 2562		ปี พ.ศ. 2563		ปี พ.ศ. 2564		ปี พ.ศ. 2565		รวม 5 ปี	
	จำนวนโครงการ	งบประมาณ (บาท)	จำนวนโครงการ	งบประมาณ (บาท)	จำนวนโครงการ	งบประมาณ (บาท)	จำนวนโครงการ	งบประมาณ (บาท)	จำนวนโครงการ	งบประมาณ (บาท)	จำนวนโครงการ	งบประมาณ (บาท)
ยุทธศาสตร์ที่ 1 การพัฒนาอาคารสถานที่ บุคลากร ระบบการบริการประชาชนตามหลักธรรมาภิบาล แผนงานการศึกษา ครูพันธุ์ล้านักงาน 1. โครงการจัดซื้อเก้าอี้สำหรับพนักงาน สำหรับกองการศึกษา	-	-	1	4,000	1	20,000	1	20,000	3	44,000		
2. โครงการจัดซื้อแท่นบรรยาย โฟเดียม สำหรับกองการศึกษา	-	-	-	-	1	3,900	-	-	1	3,900		
ครูพันธุ์ยามพาทนะและชนสง												
3. โครงการจัดซื้อรถบรรทุก (ดีเซล) ขนาด 1 ตัน สำหรับกองการศึกษา	-	-	-	-	1	854,000	-	-	1	854,000		
ครูพันธุ์คอมพิวเตอร์												
4. โครงการจัดซื้อเครื่องคอมพิวเตอร์ สำหรับงาน สำนักงาน (จอแสดงผลภาพขนาดไม่น้อยกว่า 19 นิ้ว) สำหรับกองการศึกษา	-	-	1	51,000	1	51,000	1	51,000	3	153,000		

ยุทธศาสตร์	ปี พ.ศ. 2561		ปี พ.ศ. 2562		ปี พ.ศ. 2563		ปี พ.ศ. 2564		ปี พ.ศ. 2565		รวม 5 ปี	
	จำนวนโครงการ	งบประมาณ (บาท)	จำนวนโครงการ	งบประมาณ (บาท)	จำนวนโครงการ	งบประมาณ (บาท)	จำนวนโครงการ	งบประมาณ (บาท)	จำนวนโครงการ	งบประมาณ (บาท)	จำนวนโครงการ	งบประมาณ (บาท)
5. โครงการจัดซื้อเครื่องปรับอากาศ ขนาด 1 kVA สำหรับกองการศึกษา	-	-	-	-	1	23,200	1	17,400	1	17,400	3	58,000
แผนงานการศาสนา วัฒนธรรม และนันทนาการ ครุภัณฑ์สำนักงาน												
6. โครงการจัดซื้อเครื่องปรับอากาศ แบบแยกส่วน สำหรับพิพิธภัณฑสถานแห่งชาติ	-	-	-	-	-	-	1	651,000	1	520,800	2	1,171,800
7. โครงการจัดซื้อตู้รับแจก	-	-	-	-	-	-	1	15,900	-	-	1	15,900
8. โครงการจัดซื้อตู้เอกสาร	-	-	-	-	-	-	1	2,400	-	-	1	2,400
9. โครงการจัดซื้อโต๊ะกลางหน้ากระจก	-	-	-	-	-	-	1	3,700	-	-	1	3,700
10. โครงการจัดซื้อโทรทัศน์ แอล ดี ดี (LED TV) แบบ Smart TV	-	-	-	-	-	-	1	36,000	-	-	1	36,000

ยุทธศาสตร์	ปี พ.ศ. 2561		ปี พ.ศ. 2562		ปี พ.ศ. 2563		ปี พ.ศ. 2564		ปี พ.ศ. 2565		รวม 5 ปี	
	จำนวนโครงการ	งบประมาณ (บาท)	จำนวนโครงการ	งบประมาณ (บาท)	จำนวนโครงการ	งบประมาณ (บาท)	จำนวนโครงการ	งบประมาณ (บาท)	จำนวนโครงการ	งบประมาณ (บาท)	จำนวนโครงการ	งบประมาณ (บาท)
ครุภัณฑ์ไฟฟ้าและวิทยุ 11. โครงการจัดซื้อเครื่องโทรทัศน์วงจรปิดชนิดเครือข่ายแบบมุมมองที่สำหรับติดตั้งภายในอาคาร สำหรับใช้งานรักษาความปลอดภัยทั่วไป สำหรับพิพิธภัณฑ์เมืองมหาสารคาม	-	-	-	-	-	-	1	104,000	-	-	1	104,000
12. โครงการจัดซื้อเครื่องโทรทัศน์วงจรปิดชนิดเครือข่ายแบบมุมมองที่สำหรับติดตั้งภายนอกอาคาร สำหรับใช้งานรักษาความปลอดภัยทั่วไป สำหรับพิพิธภัณฑ์เมืองมหาสารคาม	-	-	-	-	-	-	1	140,000	-	-	1	140,000
ครุภัณฑ์งานบ้านงานครัว 13. โครงการจัดซื้อตู้เย็น สำหรับพิพิธภัณฑ์เมืองมหาสารคาม	-	-	-	-	-	-	1	9,000	-	-	1	9,000
ครุภัณฑ์คอมพิวเตอร์ 14. โครงการจัดซื้อเครื่องคอมพิวเตอร์สำหรับงานสำนักงาน (จอแสดงภาพ	-	-	-	-	-	-	1	17,000	-	-	1	17,000

ยุทธศาสตร์	ปี พ.ศ. 2561		ปี พ.ศ. 2562		ปี พ.ศ. 2563		ปี พ.ศ. 2564		ปี พ.ศ. 2565		รวม 5 ปี	
	จำนวนโครงการ	งบประมาณ (บาท)	จำนวนโครงการ	งบประมาณ (บาท)	จำนวนโครงการ	งบประมาณ (บาท)	จำนวนโครงการ	งบประมาณ (บาท)	จำนวนโครงการ	งบประมาณ (บาท)	จำนวนโครงการ	งบประมาณ (บาท)
ขนาดไม่น้อยกว่า 19 นิ้ว) สำหรับพิพิธภัณฑ์เมืองมหาสารคาม	-	-	-	-	-	-	1	17,000	-	-	1	17,000
15. โครงการจัดซื้อเครื่องพิมพ์เลเซอร์ หรือ LED สี ชนิด Network แบบที่ 1 (18 หน้า/นาที) สำหรับพิพิธภัณฑ์เมืองมหาสารคาม	-	-	-	-	-	-	1	5,800	-	-	1	5,800
16. โครงการจัดซื้อเครื่องสำรองไฟฟ้า ขนาด 1 KVA สำหรับพิพิธภัณฑ์เมืองมหาสารคาม	-	-	-	-	3	78,200	16	1,948,100	4	609,200	23	2,635,500
รวมยุทธศาสตร์ที่ 1	-	-	-	-	-	-	-	-	-	-	-	-
ยุทธศาสตร์ที่ 2 การส่งเสริมการศึกษา ศาสนา วัฒนธรรมและนันทนาการ แผนงานการศึกษา ครูพันธุ์ล้ำกันงาน	-	-	-	-	-	-	1	253,800	-	-	1	253,800
1. โครงการจัดซื้อเครื่องปรับอากาศ แบบแยกส่วน สำหรับโรงเรียนเทศบาลบูรพาพิทยาคาร	-	-	-	-	-	-	1	253,800	-	-	1	253,800

ยุทธศาสตร์	ปี พ.ศ. 2561		ปี พ.ศ. 2562		ปี พ.ศ. 2563		ปี พ.ศ. 2564		ปี พ.ศ. 2565		รวม 5 ปี	
	จำนวนโครงการ	งบประมาณ (บาท)	จำนวนโครงการ	งบประมาณ (บาท)	จำนวนโครงการ	งบประมาณ (บาท)	จำนวนโครงการ	งบประมาณ (บาท)	จำนวนโครงการ	งบประมาณ (บาท)	จำนวนโครงการ	งบประมาณ (บาท)
2. โครงการจัดซื้อเครื่องปรับอากาศแบบแยกส่วน สำหรับโรงเรียนเทศบาลบ้านแมต	-	-	-	-	-	-	1	324,000	-	-	1	324,000
3. โครงการจัดซื้อพัดลมติดผนังสำหรับห้องเรียนอาคารอนุบาล ขนาด 16 นิ้วพร้อมติดตั้ง สำหรับโรงเรียนเทศบาลโพธิ์ศรี	-	-	-	-	-	-	1	32,000	-	-	1	32,000
4. โครงการจัดซื้อพัดลมติดผนังอาคารอนุบาลประสงค์ สำหรับโรงเรียนเทศบาลบ้านสองนางเอย	-	-	-	-	-	-	1	56,000	-	-	1	56,000
5. โครงการจัดซื้อโต๊ะทำงานพร้อมเก้าอี้ สำหรับโรงเรียนเทศบาลบ้านแมต	-	-	-	-	-	-	1	30,000	-	-	1	30,000
6. โครงการจัดซื้อโต๊ะอเนกประสงค์หน้าขาว สำหรับโรงเรียนเทศบาลบ้านค้อ	-	-	-	-	-	-	1	26,000	-	-	1	26,000
สำหรับโรงเรียนเทศบาลโพธิ์ศรี	-	-	-	-	-	-	1	26,000	-	-	1	26,000
สำหรับโรงเรียนเทศบาลบูรพาพิทยาคาร	-	-	-	-	-	-	1	26,000	-	-	1	26,000

ยุทธศาสตร์	ปี พ.ศ. 2561		ปี พ.ศ. 2562		ปี พ.ศ. 2563		ปี พ.ศ. 2564		ปี พ.ศ. 2565		รวม 5 ปี	
	จำนวนโครงการ	งบประมาณ (บาท)	จำนวนโครงการ	งบประมาณ (บาท)	จำนวนโครงการ	งบประมาณ (บาท)	จำนวนโครงการ	งบประมาณ (บาท)	จำนวนโครงการ	งบประมาณ (บาท)	จำนวนโครงการ	งบประมาณ (บาท)
สำหรับโรงเรียนเทศบาลบ้านแม่เต	-	-	-	-	-	-	1	13,000	-	-	1	13,000
7. โครงการจัดซื้อเครื่องตัดฟัน	-	-	-	-	-	-	1	20,000	-	-	1	20,000
สำหรับโรงเรียนเทศบาลศรีสวัสดิศึกษา												
ครูภัณฑ์การศึกษา												
8. โครงการจัดซื้อโต๊ะเก้าอี้ นักเรียนระดับ 4	-	-	-	-	-	-	1	160,000	-	-	1	160,000
สำหรับโรงเรียนเทศบาลบูรพาพิทยาคาร												
สำหรับโรงเรียนเทศบาลบ้านสองนางโย	-	-	-	-	-	-	1	384,000	1	384,000	2	768,000
สำหรับโรงเรียนเทศบาลบ้านแม่เต	-	-	-	-	-	-	1	64,000	-	-	1	64,000
9. โครงการจัดซื้อโต๊ะเก้าอี้ นักเรียนระดับ 5	-	-	-	-	-	-	1	416,000	-	-	1	416,000
สำหรับโรงเรียนเทศบาลพิทยาคาร												
10. โครงการจัดซื้อโต๊ะอาหารพร้อมเก้าอี้ระดับอนุบาล	-	-	-	-	-	-	1	81,000	1	81,000	2	162,000
สำหรับโรงเรียนเทศบาลบ้านสองนางโย												
ครูภัณฑ์ไฟฟ้าและวิทยุ												
11. โครงการจัดซื้อชุดเครื่องเสียงติดตั้งห้องประชุม	-	-	-	-	-	-	1	124,700	-	-	1	124,700
สำหรับโรงเรียนเทศบาลพิทยาคาร												

ยุทธศาสตร์	ปี พ.ศ. 2561		ปี พ.ศ. 2562		ปี พ.ศ. 2563		ปี พ.ศ. 2564		ปี พ.ศ. 2565		รวม 5 ปี	
	จำนวนโครงการ	งบประมาณ (บาท)	จำนวนโครงการ	งบประมาณ (บาท)	จำนวนโครงการ	งบประมาณ (บาท)	จำนวนโครงการ	งบประมาณ (บาท)	จำนวนโครงการ	งบประมาณ (บาท)	จำนวนโครงการ	งบประมาณ (บาท)
12. โครงการจัดซื้อและติดตั้งชุดเครื่องเสียงห้องประชุม อาคารมหาสารคาม 150 ปี สำหรับโรงเรียนเทศบาลบ้านสองนางโย	-	-	-	-	-	-	1	41,500	-	-	1	41,500
ครุภัณฑ์โฆษณาและเผยแพร่												
13. โครงการจัดซื้อโทรทัศน์ แอล ดี ดี (LED TV) แบบ Smart TV สำหรับโรงเรียนเทศบาลบูรพาพิทยาคาร	-	-	-	-	-	-	1	105,600	-	-	1	105,600
14. โครงการจัดซื้อโทรทัศน์ แอล ดี ดี (LED TV) แบบ Smart TV สำหรับโรงเรียนเทศบาลศรีสวัสดิ์วิทยา	-	-	-	-	-	-	1	216,000	-	-	1	216,000
15. โครงการจัดซื้อเครื่องผลิตมิเตอร์ใบแจกเตอร์												
สำหรับโรงเรียนเทศบาลศรีสวัสดิ์วิทยา	-	-	-	-	-	-	1	127,500	-	-	1	127,500
สำหรับโรงเรียนเทศบาลบ้านค้อ	-	-	-	-	-	-	1	85,000	-	-	1	85,000
สำหรับโรงเรียนเทศบาลบูรพาพิทยาคาร	-	-	-	-	-	-	1	85,000	-	-	1	85,000
สำหรับโรงเรียนเทศบาลสามัคคีวิทยา	-	-	-	-	-	-	-	-	-	1	85,000	85,000

ยุทธศาสตร์	ปี พ.ศ. 2561		ปี พ.ศ. 2562		ปี พ.ศ. 2563		ปี พ.ศ. 2564		ปี พ.ศ. 2565		รวม 5 ปี	
	จำนวนโครงการ	งบประมาณ (บาท)	จำนวนโครงการ	งบประมาณ (บาท)	จำนวนโครงการ	งบประมาณ (บาท)	จำนวนโครงการ	งบประมาณ (บาท)	จำนวนโครงการ	งบประมาณ (บาท)	จำนวนโครงการ	งบประมาณ (บาท)
ครุภัณฑ์งานบ้านงานครัว	-	-	-	-	-	-	1	9,500	-	-	1	9,500
16. โครงการจัดซื้อเครื่องตัดหญ้าแบบข้อแข็งสำหรับโรงเรียนเทศบาลบ้านส่องนางโย	-	-	-	-	-	-	1	12,000	-	-	1	12,000
17. โครงการจัดซื้อเครื่องตัดหญ้าแบบล้อจักรยานสำหรับโรงเรียนเทศบาลบ้านส่องนางโย	-	-	-	-	-	-	1	12,000	-	-	1	12,000
สำหรับโรงเรียนเทศบาลศรีสวัสดิ์วิทยา	-	-	-	-	-	-	1	12,000	-	-	1	12,000
สำหรับโรงเรียนเทศบาลบ้านค้อ	-	-	-	-	-	-	1	11,000	-	-	1	11,000
18. โครงการจัดซื้อเครื่องตัดแต่งพุ่มไม้สำหรับโรงเรียนเทศบาลบ้านส่องนางโย	-	-	-	-	-	-	1	265,500	-	-	1	265,500
19. โครงการติดตั้งฝักน้ำน ห้องประจุมหาคาร 4 โรงเรียนเทศบาลบูรพาพิทยาคาร	-	-	-	-	-	-	1	53,000	-	-	1	53,000
20. โครงการติดตั้งฝักน้ำน โรงเรียนเทศบาลบ้านแม่ต	-	-	-	-	-	-	1		-	-	1	

ยุทธศาสตร์	ปี พ.ศ. 2561		ปี พ.ศ. 2562		ปี พ.ศ. 2563		ปี พ.ศ. 2564		ปี พ.ศ. 2565		รวม 5 ปี	
	จำนวนโครงการ	งบประมาณ (บาท)	จำนวนโครงการ	งบประมาณ (บาท)	จำนวนโครงการ	งบประมาณ (บาท)	จำนวนโครงการ	งบประมาณ (บาท)	จำนวนโครงการ	งบประมาณ (บาท)	จำนวนโครงการ	งบประมาณ (บาท)
ครูภูมิทัศน์และนาฏศิลป์	-	-	-	-	-	-	1	499,800	-	-	1	499,800
21. โครงการจัดซื้อครุภัณฑ์เครื่องดนตรี สำหรับจัดกิจกรรมพัฒนานักเรียนตามศักยภาพ สำหรับโรงเรียนเทศบาลบ้านส่องนางโย	-	-	-	-	-	-	1	330,000	-	-	1	330,000
ครุภัณฑ์คอมพิวเตอร์	-	-	-	-	-	-	-	-	-	-	-	-
22. โครงการจัดซื้อเครื่องคอมพิวเตอร์ สำหรับงานประมวลผล แบบที่ 1 (จอแสดงผลขนาดไม่น้อยกว่า 19 นิ้ว) สำหรับโรงเรียนเทศบาลโพธิ์ศรี	-	-	-	-	-	-	1	330,000	-	-	1	330,000
23. โครงการจัดซื้อเครื่องคอมพิวเตอร์ สำหรับงานสำนักงาน (จอแสดงผล ขนาดไม่น้อยกว่า 19 นิ้ว)	-	-	-	-	-	-	1	119,000	-	-	1	119,000
สำหรับโรงเรียนเทศบาลสามัคคีวิทยา	-	-	-	-	-	-	1	85,000	-	-	1	85,000
24. โครงการจัดซื้อเครื่องคอมพิวเตอร์โน้ตบุ๊ก สำหรับงานสำนักงาน	-	-	-	-	-	-	1	16,000	-	-	1	16,000
โรงเรียนเทศบาลบ้านส่องนางโย	-	-	-	-	-	-	1	16,000	-	-	1	16,000

แบบ ผ. 01

ยุทธศาสตร์	ปี พ.ศ. 2561		ปี พ.ศ. 2562		ปี พ.ศ. 2563		ปี พ.ศ. 2564		ปี พ.ศ. 2565		รวม 5 ปี	
	จำนวนโครงการ	งบประมาณ (บาท)	จำนวนโครงการ	งบประมาณ (บาท)	จำนวนโครงการ	งบประมาณ (บาท)	จำนวนโครงการ	งบประมาณ (บาท)	จำนวนโครงการ	งบประมาณ (บาท)	จำนวนโครงการ	งบประมาณ (บาท)
ครุภัณฑ์อื่น	-	-	-	-	-	-	1	299,000	-	-	1	299,000
25. โครงการจัดซื้อเครื่องเล่นสนามโรงเรียนเทศบาลบ้านส่องนางโย	-	-	-	-	-	-	1	299,000	-	-	1	299,000
สำหรับโรงเรียนเทศบาลบ้านส่องนางโย	-	-	-	-	-	-	1	299,000	-	-	1	299,000
	-	-	-	-	-	-	35	4,420,900	3	550,000	38	4,970,900
รวมยุทธศาสตร์ที่ 2	-	-	-	-	-	-	51	6,369,000	7	1,159,200	61	7,606,400
รวมทั้งสิ้น	-	-	-	-	-	-	51	6,369,000	7	1,159,200	61	7,606,400

สำนักการสาธารณสุขและสิ่งแวดล้อม

สำนักการสาธารณสุขและสิ่งแวดล้อม

แบบ ผ.01 ของ ผ.02

บัญชีสรุปโครงการพัฒนา
แผนพัฒนาท้องถิ่น (พ.ศ. 2561-2565) เพิ่มเติมฉบับที่ 1/2563
เทศบาลเมืองมหาสารคาม

ยุทธศาสตร์	ปี พ.ศ. 2561		ปี พ.ศ. 2562		ปี พ.ศ. 2563		ปี พ.ศ. 2564		ปี พ.ศ. 2565		รวม 5 ปี	
	จำนวนโครงการ	งบประมาณ (บาท)	จำนวนโครงการ	งบประมาณ (บาท)	จำนวนโครงการ	งบประมาณ (บาท)	จำนวนโครงการ	งบประมาณ (บาท)	จำนวนโครงการ	งบประมาณ (บาท)	จำนวนโครงการ	งบประมาณ (บาท)
ยุทธศาสตร์ที่ 1 การพัฒนาอาคารสถานที่ บุคลากร ระบบการบริหาร ประชาชนตามหลักธรรมาภิบาล แผนงานสาธารณสุข 1. โครงการพัฒนาและเพิ่มประสิทธิภาพการปฏิบัติงาน ฝ่ายบริหารงานทั่วไปสำนักงานสาธารณสุข และสิ่งแวดล้อม แผนงานคณะและชุมชน 1. โครงการจ้างเหมาบุคลากรเพื่อปฏิบัติงานในตลาดสด และตลาดใต้ 2. โครงการพัฒนาระบบจัดเก็บค่าธรรมเนียม 3. โครงการก่อสร้างศูนย์เรียนรู้ การจัดการขยะ ลดโลกร้อน เทศบาลเมืองมหาสารคาม 4. โครงการก่อสร้างอาคารลานจอดรถขยะ 5. โครงการก่อสร้างแท่นล้าง อัด ฉีด รถขยะ 6. โครงการก่อสร้างรั้วคอนกรีตลานจอดรถขยะ	-	-	-	-	-	-	1	414,000	1	414,000	2	828,000
	-	-	-	-	-	-	1	1,296,000	1	1,296,000	2	2,592,000
	-	-	-	-	-	-	1	626,400	1	626,400	2	1,252,800
	-	-	-	-	-	-	1	2,500,000	-	-	1	2,500,000
	-	-	-	-	-	-	1	2,000,000	-	-	1	2,000,000
	-	-	-	-	-	-	1	400,000	-	-	1	400,000
	-	-	-	-	-	-	1	1,500,000	-	-	1	1,500,000

ยุทธศาสตร์	ปี พ.ศ. 2561		ปี พ.ศ. 2562		ปี พ.ศ. 2563		ปี พ.ศ. 2564		ปี พ.ศ. 2565		รวม 5 ปี	
	จำนวนโครงการ	งบประมาณ (บาท)	จำนวนโครงการ	งบประมาณ (บาท)	จำนวนโครงการ	งบประมาณ (บาท)	จำนวนโครงการ	งบประมาณ (บาท)	จำนวนโครงการ	งบประมาณ (บาท)	จำนวนโครงการ	งบประมาณ (บาท)
แผนงานการพาณิชย์												
1. โครงการจ้างเหมาบุคลากรเพื่อปฏิบัติงานโรงฆ่าสัตว์เทศบาลเมืองมหาสารคาม	-	-	-	-	-	-	1	291,600	1	291,600	2	583,200
รวมยุทธศาสตร์ที่ 1	-	-	-	-	-	-	8	9,028,000	4	2,628,000	12	11,656,000
ยุทธศาสตร์ที่ 3												
การพัฒนาการคมนาคม และรักษาทรัพยากรธรรมชาติและสิ่งแวดล้อม												
แผนงานสร้างความเข้มแข็งของชุมชน												
1. โครงการสร้างเครือข่ายด้านการรักษาทรัพยากรธรรมชาติและสิ่งแวดล้อมเทศบาลเมืองมหาสารคาม	-	-	-	-	-	-	1	200,000	1	200,000	2	400,000
รวมยุทธศาสตร์ที่ 3	-	-	-	-	-	-	1	200,000	1	200,000	2	400,000
ยุทธศาสตร์ที่ 4												
การพัฒนาสังคมมีสุข และการส่งเสริมการมีส่วนร่วมของประชาชน												
แผนงานสาธารณสุข												
1. โครงการพัฒนาศักยภาพระบบบริการงานควบคุมป้องกันโรคติดต่อและภัยสุขภาพในเขตเทศบาลเมืองมหาสารคาม	-	-	-	-	-	-	1	471,650	1	471,650	2	943,300
2. โครงการชุมชนน่าอยู่ปลอดภัย ปลอดภัยโรค	-	-	-	-	-	-	1	600,000	1	600,000	2	1,200,000
รวมยุทธศาสตร์ที่ 4	-	-	-	-	-	-	2	1,071,650	2	1,071,650	4	2,143,300
รวมทั้งสิ้น	-	-	-	-	-	-	11	10,299,650	7	3,899,650	18	14,199,300

สำนักการสาธารณสุขและสิ่งแวดล้อม

แบบ ผ.01 ของ ผ.02/1

บัญชีสรุปโครงการพัฒนา

แผนพัฒนาท้องถิ่น (พ.ศ. 2561-2565) เพิ่มเติมฉบับที่ 1/2563

เทศบาลเมืองมหาสารคาม

ยุทธศาสตร์	ปี พ.ศ. 2561		ปี พ.ศ. 2562		ปี พ.ศ. 2563		ปี พ.ศ. 2564		ปี พ.ศ. 2565		รวม 5 ปี	
	จำนวนโครงการ	งบประมาณ (บาท)	จำนวนโครงการ	งบประมาณ (บาท)	จำนวนโครงการ	งบประมาณ (บาท)	จำนวนโครงการ	งบประมาณ (บาท)	จำนวนโครงการ	งบประมาณ (บาท)	จำนวนโครงการ	งบประมาณ (บาท)
ยุทธศาสตร์ที่ 1 การพัฒนาอาคารสถานที่ บุคลากร ระบบการบริการประชาชนตามหลักการพิสัย แผนงานการพาณิชย์	-	-	-	-	-	-	-	-	-	-	-	-
1. โครงการปรับปรุงตลาดสด เทศบาลเมืองมหาสารคาม	-	-	-	-	-	-	1	25,000,000	1	25,000,000	1	25,000,000
รวมยุทธศาสตร์ที่ 1	-	-	-	-	-	-	1	25,000,000	1	25,000,000	1	25,000,000
รวมทั้งสิ้น	-	-	-	-	-	-	1	25,000,000	1	25,000,000	1	25,000,000

สำนักการสาธารณสุขและสิ่งแวดล้อม

แบบ ผ.01 ของ ผ.03

บัญชีสรุปโครงการพัฒนา
แผนพัฒนาท้องถิ่น (พ.ศ. 2561-2565) เพิ่มเติมฉบับที่ 1/2563
เทศบาลเมืองมหาสารคาม

ยุทธศาสตร์	ปี พ.ศ. 2561		ปี พ.ศ. 2562		ปี พ.ศ. 2563		ปี พ.ศ. 2564		ปี พ.ศ. 2565		รวม 5 ปี	
	จำนวนโครงการ	งบประมาณ (บาท)	จำนวนโครงการ	งบประมาณ (บาท)	จำนวนโครงการ	งบประมาณ (บาท)	จำนวนโครงการ	งบประมาณ (บาท)	จำนวนโครงการ	งบประมาณ (บาท)	จำนวนโครงการ	งบประมาณ (บาท)
ยุทธศาสตร์ที่ 1 การพัฒนาอาคารสถานที่ บุคลากร ระบบบริการประชาชนตามหลักธรรมาภิบาล แผนงานสาธารณสุข ครูภัณฑ์ยานพาหนะและขนส่ง 1. โครงการจัดซื้อรถยนต์บรรทุก (ดีเซล) พร้อมติดตั้งเครื่องขยายเสียง มีคุณลักษณะ ดังนี้	-	-	-	-	1	974,000	-	-	1	-	1	974,000
ครูภัณฑ์การเกษตร 1. โครงการจัดซื้อเครื่องสูบน้ำ มอเตอร์ไฟฟ้า	-	-	-	1	22,000	44,000	1	22,000	1	22,000	3	88,000
รวมยุทธศาสตร์ที่ 1	-	-	-	1	22,000	1,018,000	2	1,018,000	1	22,000	4	1,062,000
รวมทั้งสิ้น	-	-	-	1	22,000	1,018,000	2	1,018,000	1	22,000	4	1,062,000

สำนักการช่าง

สำนักการช่าง

แบบ ผ.01 ของ ผ.02

บัญชีสรุปโครงการพัฒนา

แผนพัฒนาท้องถิ่น (พ.ศ. 2561-2565) เพิ่มเติมฉบับที่ 1/2563

เทศบาลเมืองมหาสารคาม

ยุทธศาสตร์	ปี พ.ศ. 2561		ปี พ.ศ. 2562		ปี พ.ศ. 2563		ปี พ.ศ. 2564		ปี พ.ศ. 2565		รวม 5 ปี	
	จำนวนโครงการ	งบประมาณ (บาท)	จำนวนโครงการ	งบประมาณ (บาท)	จำนวนโครงการ	งบประมาณ (บาท)	จำนวนโครงการ	งบประมาณ (บาท)	จำนวนโครงการ	งบประมาณ (บาท)	จำนวนโครงการ	งบประมาณ (บาท)
ยุทธศาสตร์ที่ 1 การพัฒนาอาคารสถานที่ บุคลากร ระบบการบริการประชาชนตามหลักธรรมาภิบาล แผนงานคณะและชุมชน 1. โครงการปรับปรุงสิ่งแวดล้อมพระเกียรติ	-	-	-	-	1	477,000	-	-	-	-	1	477,000
รวมยุทธศาสตร์ที่ 1	-	-	-	-	1	477,000	-	-	-	-	1	477,000
ยุทธศาสตร์ที่ 3 การพัฒนาการคมนาคม และรักษาทรัพยากรธรรมชาติและสิ่งแวดล้อม แผนงานคณะและชุมชน 1. โครงการปรับปรุงผิวจราจรด้วยพาราเอสฟัลท์ติก คอนกรีตถนนจุฑางกูร 2. โครงการปรับปรุงผิวจราจรด้วยพาราเอสฟัลท์ติก คอนกรีต ถนนนิคมทีลใจเรียม	-	-	-	-	1	5,213,000	1	5,213,000	-	-	2	10,426,000
	-	-	-	-	1	2,280,000	1	2,280,000	-	-	2	4,560,000

ยุทธศาสตร์	ปี พ.ศ. 2561		ปี พ.ศ. 2562		ปี พ.ศ. 2563		ปี พ.ศ. 2564		ปี พ.ศ. 2565		รวม 5 ปี	
	จำนวนโครงการ	งบประมาณ (บาท)	จำนวนโครงการ	งบประมาณ (บาท)	จำนวนโครงการ	งบประมาณ (บาท)	จำนวนโครงการ	งบประมาณ (บาท)	จำนวนโครงการ	งบประมาณ (บาท)	จำนวนโครงการ	งบประมาณ (บาท)
3. โครงการปรับปรุงผิวจราจรด้วยพาราแอสฟัลต์ติกคอนกรีต ถนนร่วมจิต	-	-	-	-	1	1,480,000	1	1,480,000	-	-	2	2,960,000
4. โครงการปรับปรุงผิวจราจรด้วยพาราแอสฟัลต์ติกคอนกรีต ถนนนครสวรรค์ 48	-	-	-	-	-	-	1	722,000	-	-	1	722,000
5. โครงการปรับปรุงผิวจราจรด้วยพาราแอสฟัลต์ติกคอนกรีตถนนนครสวรรค์ 25	-	-	-	-	-	-	1	1,108,000	-	-	1	1,108,000
6. โครงการปรับปรุงผิวจราจรด้วยพาราแอสฟัลต์ติกคอนกรีต ถนนนครสวรรค์ 46	-	-	-	-	-	-	1	1,457,000	-	-	1	1,457,000
7. โครงการก่อสร้าง ถนน ค.ส.ล. ซอยริมคลองสมณวิล	-	-	-	-	-	-	-	-	1	1,575,000	1	1,575,000
8. โครงการปรับปรุงผิวจราจรด้วยแอสฟัลต์ติกคอนกรีตซอยศรีสวัสดิ์ดำเนิน 15	-	-	-	-	-	-	1	229,000	-	-	1	229,000
9. โครงการปรับปรุงผิวจราจรด้วยแอสฟัลต์ติกคอนกรีตซอยจุฬาทอง 9	-	-	-	-	-	-	1	686,000	-	-	1	686,000

ยุทธศาสตร์	ปี พ.ศ. 2561		ปี พ.ศ. 2562		ปี พ.ศ. 2563		ปี พ.ศ. 2564		ปี พ.ศ. 2565		รวม 5 ปี	
	จำนวนโครงการ	งบประมาณ (บาท)	จำนวนโครงการ	งบประมาณ (บาท)	จำนวนโครงการ	งบประมาณ (บาท)	จำนวนโครงการ	งบประมาณ (บาท)	จำนวนโครงการ	งบประมาณ (บาท)	จำนวนโครงการ	งบประมาณ (บาท)
10. โครงการปรับปรุงผิวจราจรด้วยแอสฟัลต์ติกคอนกรีต ขอยนครสวรรค์ 17	-	-	-	-	-	-	1	128,000	-	-	1	128,000
11. โครงการปรับปรุงผิวจราจรด้วยแอสฟัลต์ติกคอนกรีต ขอยนครสวรรค์ 32	-	-	-	-	-	-	1	497,000	-	-	1	497,000
12. โครงการปรับปรุงผิวจราจรด้วยแอสฟัลต์ติกคอนกรีต ขอยนครสวรรค์ 11	-	-	-	-	-	-	1	59,000	-	-	1	59,000
13. โครงการปรับปรุงผิวจราจรด้วยแอสฟัลต์ติกคอนกรีต ขอยนครสวรรค์ 18	-	-	-	-	-	-	1	604,000	-	-	1	604,000
14. โครงการก่อสร้าง ถนน ค.ส.ล. ถนนริมคลองสมถวิล	-	-	-	-	-	-	1	5,329,000	-	-	1	5,329,000
15. โครงการปรับปรุงผิวจราจรด้วยพาราแอสฟัลต์ติกคอนกรีต ขอยนครสวรรค์ 62	-	-	-	-	-	-	1	333,000	-	-	1	333,000
16. โครงการก่อสร้าง ถนน ค.ส.ล. ขอยจุฑาทงกูร 15 เชื่อมจุฑาทงกูร 17	-	-	-	-	-	-	1	173,900	-	-	1	173,900

ยุทธศาสตร์	ปี พ.ศ. 2561		ปี พ.ศ. 2562		ปี พ.ศ. 2563		ปี พ.ศ. 2564		ปี พ.ศ. 2565		รวม 5 ปี	
	จำนวนโครงการ	งบประมาณ (บาท)	จำนวนโครงการ	งบประมาณ (บาท)	จำนวนโครงการ	งบประมาณ (บาท)	จำนวนโครงการ	งบประมาณ (บาท)	จำนวนโครงการ	งบประมาณ (บาท)	จำนวนโครงการ	งบประมาณ (บาท)
17. โครงการปรับปรุงผิวจราจรด้วยพาราแอสฟัลต์ติกคอนกรีต ถนนเทศบาลอาษา ซอย 5	-	-	-	-	-	-	-	-	1	1,313,000	1	1,313,000
18. โครงการปรับปรุงผิวจราจรด้วยพาราแอสฟัลต์ติกคอนกรีต ถนนเทศบาลอาษา ซอย 6	-	-	-	-	-	-	1	1,007,000	-	-	1	1,007,000
19. โครงการปรับปรุงผิวจราจรด้วยพาราแอสฟัลต์ติกคอนกรีต ถนนศรีสวัสดิร์รัตนโกสินทร์	-	-	-	-	-	-	-	-	1	1,690,000	1	1,690,000
20. โครงการปรับปรุงผิวจราจรด้วยแอสฟัลต์ติกคอนกรีต ถนนริมคลองสมถวิล 35	-	-	-	-	-	-	1	332,000	-	-	1	332,000
21. โครงการปรับปรุงผิวจราจรด้วยพาราแอสฟัลต์ติกคอนกรีต ถนนริมคลองสมถวิล 32	-	-	-	-	-	-	1	632,000	-	-	1	632,000
22. โครงการปรับปรุงผิวจราจรด้วยแอสฟัลต์ติกคอนกรีต ถนนริมคลองสมถวิล 23	-	-	-	-	-	-	1	316,000	-	-	1	316,000
23. โครงการปรับปรุงผิวจราจรด้วยแอสฟัลต์ติกคอนกรีต ถนนนครสวรรค์ 4/1	-	-	-	-	-	-	1	110,000	-	-	1	110,000

ยุทธศาสตร์	ปี พ.ศ. 2561		ปี พ.ศ. 2562		ปี พ.ศ. 2563		ปี พ.ศ. 2564		ปี พ.ศ. 2565		รวม 5 ปี	
	จำนวนโครงการ	งบประมาณ (บาท)	จำนวนโครงการ	งบประมาณ (บาท)	จำนวนโครงการ	งบประมาณ (บาท)	จำนวนโครงการ	งบประมาณ (บาท)	จำนวนโครงการ	งบประมาณ (บาท)	จำนวนโครงการ	งบประมาณ (บาท)
24. โครงการปรับปรุงผิวจราจรด้วยแอสฟัลต์ติกคอนกรีต ถนนนครสวรรค์ 42	-	-	-	-	-	-	1	296,000	-	-	1	296,000
25. โครงการปรับปรุงผิวจราจรด้วยพาราแอสฟัลต์ติกคอนกรีต ถนนนครสวรรค์ 38	-	-	-	-	-	-	1	557,000	-	-	1	557,000
26. โครงการปรับปรุงผิวจราจรด้วยพาราแอสฟัลต์ติกคอนกรีต ถนนนครสวรรค์ 32	-	-	-	-	-	-	1	620,000	-	-	1	620,000
27. โครงการปรับปรุงผิวจราจรด้วยแอสฟัลต์ติกคอนกรีต ถนนนครสวรรค์ 30	-	-	-	-	-	-	1	356,000	-	-	1	356,000
28. โครงการปรับปรุงผิวจราจรด้วยแอสฟัลต์ติกคอนกรีต ถนนธรรมวงษ์สี่สี่ 8	-	-	-	-	-	-	1	496,000	-	-	1	496,000
29. โครงการปรับปรุงผิวจราจรด้วยพาราแอสฟัลต์ติกคอนกรีต ถนนธรรมวงษ์สี่สี่ 6	-	-	-	-	-	-	1	593,000	-	-	1	593,000
30. โครงการปรับปรุงผิวจราจรด้วยพาราแอสฟัลต์ติกคอนกรีต ถนนธรรมวงษ์สี่สี่ 5	-	-	-	-	-	-	1	814,000	-	-	1	814,000

ยุทธศาสตร์	ปี พ.ศ. 2561		ปี พ.ศ. 2562		ปี พ.ศ. 2563		ปี พ.ศ. 2564		ปี พ.ศ. 2565		รวม 5 ปี	
	จำนวนโครงการ	งบประมาณ (บาท)	จำนวนโครงการ	งบประมาณ (บาท)	จำนวนโครงการ	งบประมาณ (บาท)	จำนวนโครงการ	งบประมาณ (บาท)	จำนวนโครงการ	งบประมาณ (บาท)	จำนวนโครงการ	งบประมาณ (บาท)
31. โครงการปรับปรุงผิวจราจรด้วยแอสฟัลต์ติกคอนกรีต ถนนคูใหญ่ 2/8	-	-	-	-	-	-	1	490,000	-	-	1	490,000
32. โครงการปรับปรุงผิวจราจรด้วยพาราแอสฟัลต์ติกคอนกรีต ถนนคูใหญ่ 2	-	-	-	-	-	-	1	884,000	-	-	1	884,000
33. โครงการปรับปรุงผิวจราจรด้วยพาราแอสฟัลต์ติกคอนกรีต ถนนนครสวรรค์ ซอย 6	-	-	-	-	-	-	1	1,275,000	-	-	1	1,275,000
34. โครงการปรับปรุงผิวจราจรด้วยแอสฟัลต์ติกคอนกรีต ถนนนครสวรรค์ 78	-	-	-	-	-	-	1	258,000	-	-	1	258,000
35. โครงการปรับปรุงผิวจราจรด้วยแอสฟัลต์ติกคอนกรีต ถนนนครสวรรค์ 72	-	-	-	-	-	-	1	179,000	-	-	1	179,000
36. โครงการปรับปรุงผิวจราจรด้วยแอสฟัลต์ติกคอนกรีต ถนนนครสวรรค์ 36	-	-	-	-	-	-	1	270,000	-	-	1	270,000
37. โครงการก่อสร้างยกระดับถนน ค.ส.ล.และวางท่อระบายน้ำ ค.ส.ล. ซอยศรีมหาสารคาม 17	-	-	-	-	-	-	1	939,000	-	-	1	939,000

ยุทธศาสตร์	ปี พ.ศ. 2561		ปี พ.ศ. 2562		ปี พ.ศ. 2563		ปี พ.ศ. 2564		ปี พ.ศ. 2565		รวม 5 ปี	
	จำนวนโครงการ	งบประมาณ (บาท)	จำนวนโครงการ	งบประมาณ (บาท)	จำนวนโครงการ	งบประมาณ (บาท)	จำนวนโครงการ	งบประมาณ (บาท)	จำนวนโครงการ	งบประมาณ (บาท)	จำนวนโครงการ	งบประมาณ (บาท)
38. โครงการปรับปรุงผิวจราจรด้วยแอสฟัลต์ติกคอนกรีต ถนนสุขุมวิท 2	-	-	-	-	-	-	1	940,000	-	-	1	940,000
39. โครงการปรับปรุงผิวจราจรด้วยแอสฟัลต์ติกคอนกรีต ถนนนครสวรรค์ ขอย 54	-	-	-	-	-	-	1	301,000	-	-	1	301,000
40. โครงการปรับปรุงผิวจราจรด้วยแอสฟัลต์ติกคอนกรีต ถนนนครสวรรค์ ขอย 33	-	-	-	-	-	-	1	451,000	-	-	1	451,000
41. โครงการปรับปรุงผิวจราจรด้วยแอสฟัลต์ติกคอนกรีต ถนนนครสวรรค์ ขอย 66	-	-	-	-	-	-	1	406,000	-	-	1	406,000
42. โครงการปรับปรุงผิวจราจรด้วยแอสฟัลต์ติกคอนกรีต ถนนนครสวรรค์ ขอย 39 (ทางเข้าวัดป่าอัมพวันดิวัน)	-	-	-	-	-	-	-	-	1	417,000	1	417,000
43. โครงการปรับปรุงผิวจราจรด้วยแอสฟัลต์ติกคอนกรีต ถนนริมคลองสมถวิล ขอย 4	-	-	-	-	-	-	1	377,000	-	-	1	377,000

ยุทธศาสตร์	ปี พ.ศ. 2561		ปี พ.ศ. 2562		ปี พ.ศ. 2563		ปี พ.ศ. 2564		ปี พ.ศ. 2565		รวม 5 ปี	
	จำนวนโครงการ	งบประมาณ (บาท)	จำนวนโครงการ	งบประมาณ (บาท)	จำนวนโครงการ	งบประมาณ (บาท)	จำนวนโครงการ	งบประมาณ (บาท)	จำนวนโครงการ	งบประมาณ (บาท)	จำนวนโครงการ	งบประมาณ (บาท)
44. โครงการปรับปรุงผิวจราจรด้วยพาราเอสฟัลต์ติก คอนกรีต ถนนริมคลองสมณวิถี ซอย 9	-	-	-	-	-	-	1	1,203,000	-	-	1	1,203,000
45. โครงการปรับปรุงผิวจราจรด้วยพาราเอสฟัลต์ติก คอนกรีต ถนนนครสวรรค์ ซอย 51	-	-	-	-	-	-	1	934,000	-	-	1	934,000
46. โครงการปรับปรุงผิวจราจรด้วยแอสฟัลต์ติก คอนกรีต ถนนริมคลองสมณวิถี ซอย 2	-	-	-	-	-	-	1	286,000	-	-	1	286,000
47. โครงการปรับปรุงผิวจราจรด้วยพาราเอสฟัลต์ติก คอนกรีต ถนนนครสวรรค์ ซอย 53	-	-	-	-	-	-	-	-	-	1	2,665,000	2,665,000
48. โครงการปรับปรุงผิวจราจรด้วยพาราเอสฟัลต์ติก คอนกรีต ถนนริมคลองสมณวิถี 33	-	-	-	-	-	-	1	632,000	-	-	1	632,000
49. โครงการปรับปรุงผิวจราจรด้วยพาราเอสฟัลต์ติก คอนกรีต ถนนมหาชัยคำวิท 15	-	-	-	-	-	-	1	541,000	-	-	1	541,000
50. โครงการปรับปรุงผิวจราจรด้วยพาราเอสฟัลต์ติก คอนกรีต ถนนจุฑางกูร 4	-	-	-	-	-	-	-	-	-	1	668,000	668,000

ยุทธศาสตร์	ปี พ.ศ. 2561		ปี พ.ศ. 2562		ปี พ.ศ. 2563		ปี พ.ศ. 2564		ปี พ.ศ. 2565		รวม 5 ปี	
	จำนวนโครงการ	งบประมาณ (บาท)	จำนวนโครงการ	งบประมาณ (บาท)	จำนวนโครงการ	งบประมาณ (บาท)	จำนวนโครงการ	งบประมาณ (บาท)	จำนวนโครงการ	งบประมาณ (บาท)	จำนวนโครงการ	งบประมาณ (บาท)
51. โครงการปรับปรุงผิวจราจรด้วยแอสฟัลต์ติกคอนกรีต ถนนนครสวรรค์ 11	-	-	-	-	-	-	1	63,000	-	-	1	63,000
52. โครงการปรับปรุงผิวจราจรด้วยแอสฟัลต์ติกคอนกรีต ซอยศรีสุข 1/1	-	-	-	-	-	-	-	-	-	1	131,000	131,000
53. โครงการปรับปรุงผิวจราจรด้วยแอสฟัลต์ติกคอนกรีต ถนนริมคลองสมณวิถี 21	-	-	-	-	-	-	1	490,000	-	-	1	490,000
54. โครงการปรับปรุงผิวจราจรด้วยแอสฟัลต์ติกคอนกรีต ถนนนครสวรรค์ 49	-	-	-	-	-	-	-	-	-	1	428,000	428,000
55. โครงการปรับปรุงผิวจราจรด้วยแอสฟัลต์ติกคอนกรีต ถนนริมคลองสมณวิถี 31	-	-	-	-	-	-	1	328,000	-	-	1	328,000
56. โครงการปรับปรุงผิวจราจรด้วยแอสฟัลต์ติกคอนกรีต ถนนศรีสวัสดิ์ตัดำเนิน 31	-	-	-	-	-	-	1	364,000	-	-	1	364,000
57. โครงการปรับปรุงผิวจราจรด้วยแอสฟัลต์ติกคอนกรีต ถนนศรีสวัสดิ์ตัดำเนิน 23	-	-	-	-	-	-	1	378,000	-	-	1	378,000

ยุทธศาสตร์	ปี พ.ศ. 2561		ปี พ.ศ. 2562		ปี พ.ศ. 2563		ปี พ.ศ. 2564		ปี พ.ศ. 2565		รวม 5 ปี	
	จำนวนโครงการ	งบประมาณ (บาท)	จำนวนโครงการ	งบประมาณ (บาท)	จำนวนโครงการ	งบประมาณ (บาท)	จำนวนโครงการ	งบประมาณ (บาท)	จำนวนโครงการ	งบประมาณ (บาท)	จำนวนโครงการ	งบประมาณ (บาท)
58. โครงการปรับปรุงผิวจราจรด้วยแอสฟัลต์ติกคอนกรีต ถนนศรีสวัสดิ์ท่าเนิน 19	-	-	-	-	-	-	1	239,000	-	-	1	239,000
59. โครงการปรับปรุงผิวจราจรด้วยแอสฟัลต์ติกคอนกรีต ถนนริมคลองสมถวิล 35	-	-	-	-	-	-	1	334,000	-	-	1	334,000
60. โครงการก่อสร้าง ถนน ค.ส.ล. ถนนเสมา ซอย 4	-	-	-	-	-	-	1	79,000	-	-	1	79,000
61. โครงการก่อสร้าง ถนน ค.ส.ล. ซอย 2 เชื่อมถนนเสมา	-	-	-	-	-	-	1	180,000	-	-	1	180,000
62. โครงการก่อสร้าง ถนน ค.ส.ล. ถนนนครสวรรค์ ซอย 53 แยกที่ 1	-	-	-	-	-	-	1	165,000	-	-	1	165,000
63. โครงการก่อสร้าง ถนน ค.ส.ล. ถนนนครสวรรค์ ซอย 70 เชื่อมโครงการเดิม	-	-	-	-	-	-	1	93,900	-	-	1	93,900
64. โครงการก่อสร้าง ถนน ค.ส.ล. ถนนนครสวรรค์ ซอย 74	-	-	-	-	-	-	1	47,600	-	-	1	47,600

ยุทธศาสตร์	ปี พ.ศ. 2561		ปี พ.ศ. 2562		ปี พ.ศ. 2563		ปี พ.ศ. 2564		ปี พ.ศ. 2565		รวม 5 ปี	
	จำนวนโครงการ	งบประมาณ (บาท)	จำนวนโครงการ	งบประมาณ (บาท)	จำนวนโครงการ	งบประมาณ (บาท)	จำนวนโครงการ	งบประมาณ (บาท)	จำนวนโครงการ	งบประมาณ (บาท)	จำนวนโครงการ	งบประมาณ (บาท)
65. โครงการก่อสร้าง ถนน ค.ส.ล. ถนนนครสวรรค์ ซอย 39	-	-	-	-	-	-	1	378,000	-	-	1	378,000
66. โครงการก่อสร้าง ถนน ค.ส.ล. ถนนนครสวรรค์ ซอย 62 ถึง ซอยแยก ซอย 66 (ท้ายบ้านนางสำเพย สะพาน)	-	-	-	-	-	-	1	105,000	-	-	1	105,000
67. โครงการก่อสร้าง ถนน ค.ส.ล. พร้อมวางท่อระบายน้ำ ถนนริมคลองสมถวิล ซอย 9/1 (ซอยสี่สุข)	-	-	-	-	-	-	1	1,655,700	-	-	1	1,655,700
68. โครงการก่อสร้าง ถนน ค.ส.ล. ถนนนครสวรรค์ จากซอย 49 เชื่อม ซอย 39	-	-	-	-	-	-	1	448,000	-	-	1	448,000
69. โครงการก่อสร้าง ถนน ค.ส.ล. ถนนนครสวรรค์ ซอย 60 (หนองอีเก้ง)	-	-	-	-	-	-	1	244,000	-	-	1	244,000
70. โครงการก่อสร้าง ถนน ค.ส.ล. พร้อมวางท่อระบายน้ำ ซอยแยกถนนนครสวรรค์ 49 ด้านทิศตะวันออก (เหมียวคอกไม้สด)	-	-	-	-	-	-	1	515,000	-	-	1	515,000

ยุทธศาสตร์	ปี พ.ศ. 2561		ปี พ.ศ. 2562		ปี พ.ศ. 2563		ปี พ.ศ. 2564		ปี พ.ศ. 2565		รวม 5 ปี	
	จำนวนโครงการ	งบประมาณ (บาท)	จำนวนโครงการ	งบประมาณ (บาท)	จำนวนโครงการ	งบประมาณ (บาท)	จำนวนโครงการ	งบประมาณ (บาท)	จำนวนโครงการ	งบประมาณ (บาท)	จำนวนโครงการ	งบประมาณ (บาท)
71. โครงการก่อสร้างท่อระบายน้ำและบ่อพักรางวี ค.ส.ล. ถนนนครสวรรค์ ขอย 66 (แยกบ้านเดวิด- โรงเรียนบ้านสอง)	-	-	-	-	-	-	1	1,635,000	-	-	1	1,635,000
72. โครงการก่อสร้างท่อระบายน้ำและบ่อพักรางวี ค.ส.ล. ถนนนครสวรรค์ ขอย 72	-	-	-	-	-	-	1	386,000	-	-	1	386,000
73. โครงการก่อสร้างท่อระบายน้ำและบ่อพักรางวี ค.ส.ล. ถนนนครสวรรค์ ขอย 84	-	-	-	-	-	-	1	462,000	-	-	1	462,000
74. โครงการก่อสร้างท่อระบายน้ำและบ่อพักรางวี ค.ส.ล. ถนนนครสวรรค์ (หน้าวัดบูรพาภิราม สองใต้)	-	-	-	-	-	-	1	293,000	-	-	1	293,000
75. โครงการก่อสร้างท่อระบายน้ำและบ่อพักรางวี ค.ส.ล. ถนนนครสวรรค์ ขอย 80 (ฝั่งซ้าย)	-	-	-	-	-	-	1	252,000	-	-	1	252,000
76. โครงการก่อสร้างท่อระบายน้ำ และบ่อพักรางวี ค.ส.ล. ถนนนครสวรรค์ ขอย 72/1 (ฝั่งขวา)	-	-	-	-	-	-	1	317,000	-	-	1	317,000
77. โครงการก่อสร้าง ถนน ค.ส.ล. ถนนเสมา ขอย 5	-	-	-	-	-	-	1	624,000	-	-	1	624,000

ยุทธศาสตร์	ปี พ.ศ. 2561		ปี พ.ศ. 2562		ปี พ.ศ. 2563		ปี พ.ศ. 2564		ปี พ.ศ. 2565		รวม 5 ปี	
	จำนวนโครงการ	งบประมาณ (บาท)	จำนวนโครงการ	งบประมาณ (บาท)	จำนวนโครงการ	งบประมาณ (บาท)	จำนวนโครงการ	งบประมาณ (บาท)	จำนวนโครงการ	งบประมาณ (บาท)	จำนวนโครงการ	งบประมาณ (บาท)
78. โครงการก่อสร้าง ถนน ค.ส.ล. พร้อมวางท่อระบายน้ำ ถนนนครสวรรค์ ซอย 78 (หลังวัดสองเหนือ)	-	-	-	-	-	-	1	572,000	-	-	1	572,000
79. โครงการปรับปรุงไฟสัญญาณจราจรบริเวณสามแยกอาชีวศึกษา	-	-	-	-	-	-	1	290,000	-	-	1	290,000
80. โครงการปรับปรุงไฟสัญญาณจราจรบริเวณสามแยกทิวพุ่ม	-	-	-	-	-	-	1	290,000	-	-	1	290,000
81. โครงการติดตั้งไฟสัญญาณจราจรบริเวณหน้าโรงเรียนเทศบาลบ้านสองนางเฒ	-	-	-	-	-	-	1	1,099,000	-	-	1	1,099,000
82. โครงการติดตั้งเสาไฟฟ้าโซลาร์เซลล์บนคูฝ่มิ่งกันน้ำริมห้วยคะคาง (ตลอดสายทั้ง 2 ฝั่ง)	-	-	-	-	-	-	-	-	-	1	1,300,000	1,300,000
83. โครงการติดตั้งไฟฟ้าส่องสว่างบริเวณสวนสาธารณะเงินน้ำจั้น	-	-	-	-	-	-	-	-	-	1	2,200,000	2,200,000
84. โครงการติดตั้งไฟฟ้าส่องสว่างบริเวณสวนสาธารณะหนองข่า	-	-	-	-	-	-	-	-	-	1	3,200,000	3,200,000

ยุทธศาสตร์	ปี พ.ศ. 2561		ปี พ.ศ. 2562		ปี พ.ศ. 2563		ปี พ.ศ. 2564		ปี พ.ศ. 2565		รวม 5 ปี	
	จำนวนโครงการ	งบประมาณ (บาท)	จำนวนโครงการ	งบประมาณ (บาท)	จำนวนโครงการ	งบประมาณ (บาท)	จำนวนโครงการ	งบประมาณ (บาท)	จำนวนโครงการ	งบประมาณ (บาท)	จำนวนโครงการ	งบประมาณ (บาท)
85. โครงการศึกษาความเหมาะสมและออกแบบรายละเอียดเพื่อเพิ่มประสิทธิภาพระบบรวบรวมและบำบัดน้ำเสีย ระยะที่ 3 (ส่วนที่เหลือทั้งหมด)	-	-	-	-	1	4,000,000	1	4,000,000	1	4,000,000	3	12,000,000
86. โครงการซ่อมแซมเสาไฟ High Mash 20 ภายในสวนสาธารณะทั้งหมดของเทศบาลเมืองมหาสารคาม	-	-	-	-	-	-	1	550,000	1	290,000	2	840,000
87. โครงการจ้างที่ปรึกษาพัฒนาเมืองผังแม่บทสมุทรซิดี	-	-	-	-	-	-	1	2,500,000	1	2,500,000	2	5,000,000
88. โครงการปรับปรุงห้องปฏิบัติการสำนักงานการช่าง	-	-	-	-	-	-	1	900,000	1	300,000	2	1,200,000
89. โครงการก่อสร้างยกระดับถนนค.ส.ล. และขยายผิวจราจรถนนศรีมหาสารคาม	-	-	-	-	-	-	1	1,363,000	-	-	1	1,363,000
90. โครงการก่อสร้างถนน ค.ส.ล. ถนนเสมา 1 ทางแยกเข้าบ้านนงรัตน์ วุฒิพันธ์	-	-	-	-	-	-	-	-	1	59,000	1	59,000
91. โครงการก่อสร้างถนน ค.ส.ล. ขยายแยกถนนมหาชัยดำริห์ ด้านทิศเหนือของเทศบาลนคร	-	-	-	-	-	-	1	614,000	-	-	1	614,000

ยุทธศาสตร์	ปี พ.ศ. 2561		ปี พ.ศ. 2562		ปี พ.ศ. 2563		ปี พ.ศ. 2564		ปี พ.ศ. 2565		รวม 5 ปี	
	จำนวนโครงการ	งบประมาณ (บาท)	จำนวนโครงการ	งบประมาณ (บาท)	จำนวนโครงการ	งบประมาณ (บาท)	จำนวนโครงการ	งบประมาณ (บาท)	จำนวนโครงการ	งบประมาณ (บาท)	จำนวนโครงการ	งบประมาณ (บาท)
92. โครงการปรับปรุงผิวจราจรด้วยแอสฟัลต์ติกคอนกรีต ถนนมนตรีบำรุง ซอย 2	-	-	-	-	-	-	1	446,000	-	-	1	446,000
93. โครงการปรับปรุงผิวจราจรด้วยแอสฟัลต์ติกคอนกรีต ถนนมนตรีบำรุง ซอย 2/1	-	-	-	-	-	-	1	225,000	-	-	1	225,000
94. โครงการปรับปรุงผิวจราจรด้วยแอสฟัลต์ติกคอนกรีต ถนนท้าวชัยคีรี ซอย 21	-	-	-	-	-	-	1	752,000	-	-	1	752,000
95. โครงการปรับปรุงผิวจราจรด้วยแอสฟัลต์ติกคอนกรีต ถนนนครสวรรค์ ซอย 82	-	-	-	-	-	-	1	140,000	-	-	1	140,000
96. โครงการปรับปรุงผิวจราจรด้วยแอสฟัลต์ติกคอนกรีต ถนนท้าวชัยคีรี ซอย 23	-	-	-	-	-	-	1	342,000	-	-	1	342,000
97. โครงการปรับปรุงผิวจราจรด้วยแอสฟัลต์ติกคอนกรีต ถนนนครสวรรค์ ซอย 84	-	-	-	-	-	-	1	194,000	-	-	1	194,000
98. โครงการติดตั้งผิวจราจรถนนภายในเขตเทศบาลเมืองมหาสารคาม	-	-	-	-	-	-	1	499,000	-	-	1	499,000
											2	998,000

ยุทธศาสตร์	ปี พ.ศ. 2561		ปี พ.ศ. 2562		ปี พ.ศ. 2563		ปี พ.ศ. 2564		ปี พ.ศ. 2565		รวม 5 ปี	
	จำนวนโครงการ	งบประมาณ (บาท)	จำนวนโครงการ	งบประมาณ (บาท)	จำนวนโครงการ	งบประมาณ (บาท)	จำนวนโครงการ	งบประมาณ (บาท)	จำนวนโครงการ	งบประมาณ (บาท)	จำนวนโครงการ	งบประมาณ (บาท)
99. โครงการวางท่อระบายน้ำ ค.ส.ล. พร้อมบ่อพัก ขอยศรีสวัสดิ์ตำบลเนิน 13	-	-	-	-	-	-	1	813,000	-	-	1	813,000
100. โครงการก่อสร้างถนน ค.ส.ล. และวางท่อ ระบายน้ำ ค.ส.ล. พร้อมบ่อพัก ถนนค้อน้อย ซอย 1	-	-	-	-	-	-	1	1,071,000	-	-	1	1,071,000
101. โครงการติดตั้งระบบกล้อง โทรทัศน์วงจรปิด บริเวณสถานที่ กำจัดมูลฝอยของเทศบาลเมืองมหาสารคาม	-	-	-	-	-	-	1	250,000	-	-	1	250,000
102. โครงการติดตั้งระบบสำรองน้ำ ภายในสวนสาธารณะภายในเขต เทศบาลเมืองมหาสารคาม	-	-	-	-	-	-	1	150,000	-	-	1	150,000
103. โครงการปรับปรุงผิวจราจร ด้วยแอสฟัลต์ติกคอนกรีต ถนนมหาชัยดำริห์ 1	-	-	-	-	-	-	1	298,000	-	-	1	298,000
104. โครงการเพิ่มพื้นที่สีเขียวสวนสาธารณะ ภายในเขตเทศบาลเมืองมหาสารคาม	-	-	-	-	1	450,000	1	450,000	1	450,000	3	1,350,000

ยุทธศาสตร์	ปี พ.ศ. 2561		ปี พ.ศ. 2562		ปี พ.ศ. 2563		ปี พ.ศ. 2564		ปี พ.ศ. 2565		รวม 5 ปี	
	จำนวนโครงการ	งบประมาณ (บาท)	จำนวนโครงการ	งบประมาณ (บาท)	จำนวนโครงการ	งบประมาณ (บาท)	จำนวนโครงการ	งบประมาณ (บาท)	จำนวนโครงการ	งบประมาณ (บาท)	จำนวนโครงการ	งบประมาณ (บาท)
105. โครงการปรับปรุงพื้นที่ สถานีท่าอากาศยานอำเภอเมืองมหาสารคาม	-	-	-	-	1	200,000	1	200,000	1	200,000	3	600,000
106. โครงการปรับปรุงพื้นที่ ระบบฝังกลบขยะมูลฝอย	-	-	-	-	1	500,000	1	500,000	1	500,000	3	1,500,000
107. โครงการปรับปรุงโคกไพบถมน ในเขตเทศบาลเมืองมหาสารคาม	-	-	-	-	-	-	1	2,500,000	1	2,500,000	2	5,000,000
108. โครงการปรับปรุงคูวังและทางเดิน สวนสุขภาพ ภายในเขตเทศบาลเมืองมหาสารคาม	-	-	-	-	-	-	1	1,000,000	1	1,000,000	2	2,000,000
109. โครงการวางท่อระบายน้ำ ค.ส.ล. พร้อมบ่อพัก ซอยเด็กแซวตะวันออกเชื่อมขอมมหาชัยดำริห์ 7	-	-	-	-	-	-	1	791,000	-	-	1	791,000
110. โครงการปรับปรุงผิวจราจรคอนกรีตเสริมเหล็ก ด้วยแอสฟัลต์ติกคอนกรีตซอยเด็กแซวตะวันออก	-	-	-	-	-	-	1	346,000	-	-	1	346,000
รวมยุทธศาสตร์ที่ 3	-	-	-	-	7	14,123,000	98	70,015,100	22	27,885,000	127	112,023,100
รวมทั้งสิ้น	-	-	-	-	8	14,600,000	98	70,015,100	22	27,885,000	128	112,500,100

สำนักการช่าง

แบบ ผ.01 ของ ผ.02/1

บัญชีสรุปโครงการพัฒนา

แผนพัฒนาท้องถิ่น (พ.ศ. 2561-2565) เพิ่มเติมฉบับที่ 1/2563

เทศบาลเมืองมหาสารคาม

ยุทธศาสตร์	ปี พ.ศ. 2561		ปี พ.ศ. 2562		ปี พ.ศ. 2563		ปี พ.ศ. 2564		ปี พ.ศ. 2565		รวม 5 ปี	
	จำนวนโครงการ	งบประมาณ (บาท)	จำนวนโครงการ	งบประมาณ (บาท)	จำนวนโครงการ	งบประมาณ (บาท)	จำนวนโครงการ	งบประมาณ (บาท)	จำนวนโครงการ	งบประมาณ (บาท)	จำนวนโครงการ	งบประมาณ (บาท)
ยุทธศาสตร์ที่ 3 การพัฒนาการคมนาคมและรักษาทรัพยากรธรรมชาติและสิ่งแวดล้อม												
แผนงานเกษตรและชุมชน												
1. โครงการเพิ่มประสิทธิภาพการใช้งบประมาณในหน่วยงานภาครัฐ ระยะที่ 2	-	-	-	-	1	100,000,000	1	50,000,000	1	25,000,000	3	175,000,000
2. โครงการก่อสร้างระบบป้องกันน้ำท่วมและระบบระบายน้ำภายในเขตเทศบาลเมืองมหาสารคาม	-	-	-	-	1	150,000,000	1	403,000,000	1	403,000,000	3	956,000,000
3. โครงการก่อสร้างถนน ค.ส.ล. เลียบคลองชลประทาน	-	-	-	-	-	-	-	-	1	8,728,000	1	8,728,000
รวมยุทธศาสตร์ที่ 3	-	-	-	-	2	250,000,000	2	453,000,000	3	436,728,000	7	1,139,728,000
รวมทั้งสิ้น	-	-	-	-	2	250,000,000	2	453,000,000	3	436,728,000	7	1,139,728,000

สำนักการช่าง

แบบ ผ.01 ของ ผ.03

บัญชีสรุปโครงการพัฒนา

แผนพัฒนาท้องถิ่น (พ.ศ. 2561-2565) เพิ่มเติมฉบับที่ 1/2563

เทศบาลเมืองมหาสารคาม

ยุทธศาสตร์	ปี พ.ศ. 2561		ปี พ.ศ. 2562		ปี พ.ศ. 2563		ปี พ.ศ. 2564		ปี พ.ศ. 2565		รวม 5 ปี					
	จำนวนโครงการ	งบประมาณ (บาท)	จำนวนโครงการ	งบประมาณ (บาท)	จำนวนโครงการ	งบประมาณ (บาท)	จำนวนโครงการ	งบประมาณ (บาท)	จำนวนโครงการ	งบประมาณ (บาท)	จำนวนโครงการ	งบประมาณ (บาท)				
ยุทธศาสตร์ที่ 1 การพัฒนาอาคารสถานที่ บุคลากร ระบบการบริการประชาชนตามหลักธรรมาภิบาล แผนงานอุตสาหกรรมและการโยธา	-	-	-	-	1	5,800	1	5,800	-	-	1	5,800	-	-	1	17,400
ครุภัณฑ์ก่อสร้าง	-	-	-	-	-	-	-	-	-	-	-	-	-	-	1	21,000
1. โครงการจัดซื้อรถเข็นปูน	-	-	-	-	-	-	-	-	-	-	-	-	-	-	-	-
2. โครงการจัดซื้อเครื่องตบดิน	-	-	-	-	-	-	-	-	-	-	-	-	-	-	-	-
3. โครงการจัดซื้อรถตักหน้าขุดหลัง	-	-	-	-	-	-	-	-	-	-	-	-	-	-	1	3,300,000
ครุภัณฑ์ยานพาหนะและขนส่ง	-	-	-	-	-	-	-	-	-	-	-	-	-	-	1	1,980,000
4. โครงการจัดซื้อรถบรรทุก (ดีเซล)	-	-	-	-	-	-	-	-	-	-	-	-	-	-	1	1,980,000
5. โครงการจัดซื้อรถยนต์ตรวจการณ์	-	-	-	-	-	-	-	-	-	-	-	-	-	-	1	1,384,000

ยุทธศาสตร์	ปี พ.ศ. 2561		ปี พ.ศ. 2562		ปี พ.ศ. 2563		ปี พ.ศ. 2564		ปี พ.ศ. 2565		รวม 5 ปี	
	จำนวนโครงการ	งบประมาณ (บาท)	จำนวนโครงการ	งบประมาณ (บาท)	จำนวนโครงการ	งบประมาณ (บาท)	จำนวนโครงการ	งบประมาณ (บาท)	จำนวนโครงการ	งบประมาณ (บาท)	จำนวนโครงการ	งบประมาณ (บาท)
ยุทธศาสตร์ ครูภูมิปัญญาและเผยแพร่	-	-	-	-	-	-	1	14,100	-	-	1	14,100
6. โครงการจัดซื้อเครื่องมัลติมีเดียโปรเจคเตอร์	-	-	-	-	-	-	1	51,000	-	-	2	102,000
ครูภูมิปัญญาคอมพิวเตอร์	-	-	-	-	-	-	1	60,000	-	-	2	120,000
7. โครงการจัดซื้อเครื่องคอมพิวเตอร์ สำหรับสำนักงาน	-	-	-	-	-	-	1	1,400	-	-	2	2,800
8. โครงการจัดซื้อเครื่องคอมพิวเตอร์สำหรับ งานประมวลผล แบบที่ 2	-	-	-	-	-	-	1	22,000	-	-	2	44,000
9. โครงการจัดซื้ออุปกรณ์อ่านบัตร อเนกประสงค์ (Smart Card Reader)	-	-	-	-	-	-	1	3,200	-	-	2	6,400
10. โครงการจัดซื้อเครื่องคอมพิวเตอร์ โน้ตบุ๊ก สำหรับงานประมวลผล	-	-	-	-	-	-	1	22,000	-	-	2	44,000
11. โครงการจัดซื้อเครื่องสแกนเนอร์ สำหรับงานเก็บเอกสารทั่วไป	-	-	-	-	-	-	1	3,200	-	-	2	6,400

ยุทธศาสตร์	ปี พ.ศ. 2561		ปี พ.ศ. 2562		ปี พ.ศ. 2563		ปี พ.ศ. 2564		ปี พ.ศ. 2565		รวม 5 ปี	
	จำนวนโครงการ	งบประมาณ (บาท)	จำนวนโครงการ	งบประมาณ (บาท)	จำนวนโครงการ	งบประมาณ (บาท)	จำนวนโครงการ	งบประมาณ (บาท)	จำนวนโครงการ	งบประมาณ (บาท)	จำนวนโครงการ	งบประมาณ (บาท)
ครุภัณฑ์สำนักงาน	-	-	-	-	1	6,000	1	6,000	1	3,000	3	15,000
12. โครงการจัดซื้อชิ้นวางหนังสือ แบบ 3 ช่อง	-	-	-	-	1	3,500	1	3,500	-	-	3	10,500
13. โครงการจัดซื้อตู้เก็บเอกสารแบบ 3 ลิ้นชัก	-	-	-	-	1	3,500	1	3,500	-	-	2	7,000
14. โครงการจัดซื้อเก้าอี้ทำงานแบบมีพนักพิง	-	-	-	-	1	5,800	1	5,800	-	-	2	11,600
15. โครงการจัดซื้อโต๊ะทำงานเหล็ก	-	-	-	-	1	1,500	1	1,500	-	-	2	3,000
16. โครงการจัดซื้อเก้าอี้ทำงาน	-	-	-	-	-	-	-	-	1	6,400	2	12,800
ครุภัณฑ์โรงงาน	-	-	-	-	-	-	-	-	-	-	-	-
17. โครงการจัดซื้อเครื่องเดินไฟฟ้า แบบมือถือ	-	-	-	-	1	29,000	1	29,000	-	-	1	29,000
ครุภัณฑ์ไฟฟ้าและวิทยุ	-	-	-	-	-	-	-	-	-	-	-	-
18. โครงการจัดซื้อเครื่องปั่นไฟ	-	-	-	-	-	-	-	-	-	-	-	-
แผนงานเกษตรและชุมชน	-	-	-	-	-	-	-	-	-	-	-	-
ครุภัณฑ์งานบ้านงานครัว	-	-	-	-	1	19,000	1	19,000	1	19,000	3	57,000
19. โครงการจัดซื้อเครื่องตัดหญ้าแบบขับเคลื่อน	-	-	-	-	1	19,000	1	19,000	1	19,000	3	57,000

ยุทธศาสตร์	ปี พ.ศ. 2561		ปี พ.ศ. 2562		ปี พ.ศ. 2563		ปี พ.ศ. 2564		ปี พ.ศ. 2565		รวม 5 ปี	
	จำนวนโครงการ	งบประมาณ (บาท)	จำนวนโครงการ	งบประมาณ (บาท)	จำนวนโครงการ	งบประมาณ (บาท)	จำนวนโครงการ	งบประมาณ (บาท)	จำนวนโครงการ	งบประมาณ (บาท)	จำนวนโครงการ	งบประมาณ (บาท)
ครุภัณฑ์การเกษตร 20. โครงการจัดซื้อเครื่องสูบน้ำแบบทอยโข่งสูบน้ำได้ 1,000 ลิตรต่อนาที 21. โครงการจัดซื้อเครื่องสูบน้ำแบบทอยโข่งสูบน้ำได้ 1,500 ลิตรต่อนาที 22. โครงการจัดซื้อเครื่องสูบน้ำแบบท่อสูบน้ำขนาด	-	-	-	-	-	-	1	40,200	1	40,200	2	80,400
ครุภัณฑ์ไฟฟ้าและวิทยุ 23. โครงการจัดซื้อตู้คอลโทรล ไซเบอร์	-	-	-	-	1	480,000	1	480,000	1	480,000	3	1,440,000
รวมยุทธศาสตร์ที่ 1	-	-	-	-	9	554,100	19	891,000	17	7,506,100	45	8,951,200
รวมทั้งสิ้น	-	-	-	-	9	554,100	19	891,000	17	7,506,100	45	8,951,200

กองสวัสดิการสังคม

กองสวัสดิการสังคม

แบบ ผ.01 ของ ผ.02

บัญชีสรุปโครงการพัฒนา

แผนพัฒนาท้องถิ่น (พ.ศ. 2561-2565) เพิ่มเติมฉบับที่ 1/2563

เทศบาลเมืองมหาสารคาม

ยุทธศาสตร์	ปี พ.ศ. 2561		ปี พ.ศ. 2562		ปี พ.ศ. 2563		ปี พ.ศ. 2564		ปี พ.ศ. 2565		รวม 5 ปี	
	จำนวนโครงการ	งบประมาณ (บาท)	จำนวนโครงการ	งบประมาณ (บาท)	จำนวนโครงการ	งบประมาณ (บาท)	จำนวนโครงการ	งบประมาณ (บาท)	จำนวนโครงการ	งบประมาณ (บาท)	จำนวนโครงการ	งบประมาณ (บาท)
ยุทธศาสตร์ที่ 4 การพัฒนาสังคมมีสุข และการส่งเสริมการมีส่วนร่วมของประชาชน แผนงานสร้างความเข้มแข็งของชุมชน	-	-	-	-	1	200,000	1	200,000	1	200,000	3	600,000
1. โครงการชุมชนน่าอยู่ สู่สังคมเป็นสุข	-	-	-	-	1	200,000	1	200,000	1	200,000	3	600,000
รวมยุทธศาสตร์ที่ 4	-	-	-	-	1	200,000	1	200,000	1	200,000	3	600,000
รวมทั้งสิ้น	-	-	-	-	1	200,000	1	200,000	1	200,000	3	600,000

กองสวัสดิการสังคม

แบบ ผ.01 ของ ผ.02/1

บัญชีสรุปโครงการพัฒนา

แผนพัฒนาท้องถิ่น (พ.ศ. 2561-2565) เพิ่มเติมฉบับที่ 1/2563

เทศบาลเมืองมหาสารคาม

ยุทธศาสตร์	ปี พ.ศ. 2561		ปี พ.ศ. 2562		ปี พ.ศ. 2563		ปี พ.ศ. 2564		ปี พ.ศ. 2565		รวม 5 ปี	
	จำนวนโครงการ	งบประมาณ (บาท)	จำนวนโครงการ	งบประมาณ (บาท)	จำนวนโครงการ	งบประมาณ (บาท)	จำนวนโครงการ	งบประมาณ (บาท)	จำนวนโครงการ	งบประมาณ (บาท)	จำนวนโครงการ	งบประมาณ (บาท)
ยุทธศาสตร์ที่ 4 การพัฒนาสังคมมีสุข และการส่งเสริมการมีส่วนร่วมของประชาชน แผนงานสร้างความเข้มแข็งของชุมชน	-	-	-	-	-	-	1	1,000,000	1	1,000,000	2	2,000,000
1. โครงการเพิ่มศักยภาพเศรษฐกิจชุมชนตามแนวพระราชดำริเศรษฐกิจพอเพียง	-	-	-	-	-	-	1	1,000,000	1	1,000,000	2	2,000,000
รวมยุทธศาสตร์ที่ 4	-	-	-	-	-	-	1	1,000,000	1	1,000,000	2	2,000,000
รวมทั้งสิ้น	-	-	-	-	-	-	1	1,000,000	1	1,000,000	2	2,000,000

สถานการณ์สุขภาพ

สถานานุบาล

แบบ ผ.01 ของ ผ.03

บัญชีสรุปโครงการพัฒนา

แผนพัฒนาท้องถิ่น (พ.ศ. 2561-2565) เพิ่มเติมฉบับที่ 1/2563

เทศบาลเมืองมหาสารคาม

ยุทธศาสตร์	ปี พ.ศ. 2561		ปี พ.ศ. 2562		ปี พ.ศ. 2563		ปี พ.ศ. 2564		ปี พ.ศ. 2565		รวม 5 ปี	
	จำนวนโครงการ	งบประมาณ (บาท)	จำนวนโครงการ	งบประมาณ (บาท)	จำนวนโครงการ	งบประมาณ (บาท)	จำนวนโครงการ	งบประมาณ (บาท)	จำนวนโครงการ	งบประมาณ (บาท)	จำนวนโครงการ	งบประมาณ (บาท)
ยุทธศาสตร์ที่ 1 การพัฒนาอาคารสถานที่ บุคลากร ระบบการบริการประชาชนตามหลักธรรมาภิบาล แผนงานการพาณิชย์	-	-	-	-	1	10,000	-	-	-	-	1	10,000
ครูอำนวยการสำนักงาน	-	-	-	-	1	6,000	-	-	-	-	1	6,000
1. โครงการจัดซื้อโต๊ะทำงานชนิดเหล็ก	-	-	-	-	1	12,000	-	-	-	-	1	12,000
2. โครงการจัดซื้อเก้าอี้สำนักงาน	-	-	-	-	1	60,000	-	-	-	-	1	60,000
3. โครงการจัดซื้อตู้เอกสาร 15 ชั้นเหล็ก	-	-	-	-	-	-	1	32,400	1	32,400	2	64,800
4. โครงการจัดซื้อเครื่องปรับอากาศแบบแยกส่วน	-	-	-	-	-	-	-	-	-	-	-	-
รวมยุทธศาสตร์ที่ 1	-	-	-	-	4	88,000	1	32,400	1	32,400	6	152,800
รวมทั้งสิ้น	-	-	-	-	4	88,000	1	32,400	1	32,400	6	152,800

ภาคผนวก



คำสั่งเทศบาลเมืองมหาสารคาม
ที่ ๓๒๘ / ๒๕๖๒

เรื่อง แต่งตั้งคณะกรรมการสนับสนุนการจัดทำแผนพัฒนาเทศบาลเมืองมหาสารคาม

เพื่อปฏิบัติให้เป็นไปตามระเบียบกระทรวงมหาดไทย ว่าด้วยการจัดทำแผนพัฒนาขององค์กรปกครองส่วนท้องถิ่น พ.ศ. ๒๕๔๘ และที่แก้ไขเพิ่มเติม (ฉบับที่ ๒) พ.ศ. ๒๕๕๙, (ฉบับที่ ๓) พ.ศ. ๒๕๖๑ หมวดที่ ๑ ข้อ ๙ จึงแต่งตั้งคณะกรรมการสนับสนุนการจัดทำแผนพัฒนาเทศบาลเมืองมหาสารคาม ประกอบด้วย

- | | |
|------------------------------------------------------|---------------------|
| ๑. ปลัดเทศบาลเมืองมหาสารคาม | ประธานกรรมการ |
| ๒. รองปลัดเทศบาลเมืองมหาสารคามทุกท่าน | กรรมการ |
| ๓. หัวหน้าสำนักปลัดเทศบาล | กรรมการ |
| ๔. ผู้อำนวยการสำนักการช่าง | กรรมการ |
| ๕. ผู้อำนวยการสำนักการสาธารณสุขและสิ่งแวดล้อม | กรรมการ |
| ๖. ผู้อำนวยการกองการศึกษา | กรรมการ |
| ๗. ผู้อำนวยการกองคลัง | กรรมการ |
| ๘. ผู้อำนวยการกองกิจการสภา | กรรมการ |
| ๙. ผู้อำนวยการกองสวัสดิการสังคม | กรรมการ |
| ๑๐. ผู้อำนวยการกองทะเบียนราษฎรและบัตรประจำตัวประชาชน | กรรมการ |
| ๑๑. ผู้จัดการสถานธนาภิบาล | กรรมการ |
| ๑๒. นางณัฐจรีญา อันสุริย์
(ผู้แทนประชาคมเมืองฯ) | กรรมการ |
| ๑๓. นายสุภาพ แก้วเข้า
(ผู้แทนประชาคมเมืองฯ) | กรรมการ |
| ๑๔. นายนิคม ทิมพงษ์
(ผู้แทนประชาคมเมืองฯ) | กรรมการ |
| ๑๕. ผู้อำนวยการกองวิชาการและแผนงาน | กรรมการและเลขานุการ |
| ๑๖. หัวหน้าฝ่ายวิเคราะห์นโยบายและแผน | ผู้ช่วยเลขานุการ |
| ๑๗. นักวิเคราะห์นโยบายและแผนปฏิบัติการ | ผู้ช่วยเลขานุการ |

/ มีอำนาจหน้าที่ ...

มีอำนาจหน้าที่ ดังนี้ มีหน้าที่จัดทำร่างแผนพัฒนาท้องถิ่นให้สอดคล้องกับแนวทางการพัฒนาที่คณะกรรมการพัฒนาท้องถิ่นกำหนด จัดทำร่างแผนการดำเนินงานและจัดทำร่างข้อกำหนดขอบข่ายและรายละเอียดของงานตามระเบียบฯ ข้อ ๑๙ (๑)

ทั้งนี้ ตั้งแต่บัดนี้เป็นต้นไป โดยให้ยกเลิกคำสั่งที่ ๑๕๔/๒๕๖๐ ลงวันที่ ๓ มีนาคม ๒๕๖๐ และให้ใช้คำสั่งนี้แทน

สั่ง ณ วันที่ ๑๑ เมษายน พ.ศ. ๒๕๖๒

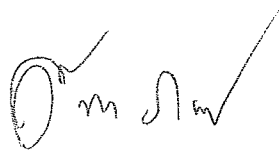

(นายสายยันต์ ภิรมย์กิจ)
ปลัดเทศบาล ปฏิบัติหน้าที่
นายกเทศมนตรีเมืองมหาสารคาม



คำสั่งเทศบาลเมืองมหาสารคาม

ที่ ๓๒๖ /๒๕๖๒

เรื่อง แต่งตั้งคณะกรรมการพัฒนาเทศบาลเมืองมหาสารคาม

เพื่อปฏิบัติให้เป็นไปตามระเบียบกระทรวงมหาดไทย ว่าด้วยการจัดทำแผนพัฒนาขององค์กรปกครองส่วนท้องถิ่น พ.ศ. ๒๕๔๘ และที่แก้ไขเพิ่มเติม (ฉบับที่ ๒) พ.ศ. ๒๕๕๙, (ฉบับที่ ๓) พ.ศ. ๒๕๖๑ หมวดที่ ๑ ข้อ ๘ จึงแต่งตั้งคณะกรรมการพัฒนาเทศบาลเมืองมหาสารคาม ประกอบด้วย

- | | |
|-------------------------------------------------------------------------|---------------|
| ๑. นายกเทศมนตรีเมืองมหาสารคาม | ประธานกรรมการ |
| ๒. รองนายกเทศมนตรีเมืองมหาสารคามทุกท่าน | กรรมการ |
| ๓. นายพยงค์ ทัพเจริญ
(สมาชิกสภาเทศบาลฯ) | กรรมการ |
| ๔. นายปรีดา รินทะริก
(สมาชิกสภาเทศบาลฯ) | กรรมการ |
| ๕. นางสุภาพร ทองสุริชัยศรี
(สมาชิกสภาเทศบาลฯ) | กรรมการ |
| ๖. นายณรงค์ เหล่าสุวรรณ
(ผู้ทรงคุณวุฒิ) | กรรมการ |
| ๗. นายวิฑูรย์ อุตรนคร
(ผู้ทรงคุณวุฒิ) | กรรมการ |
| ๘. รศ.ดร.สุวกิจ ศรีปัดถา
(ผู้ทรงคุณวุฒิ) | กรรมการ |
| ๙. ผู้จัดการการประปาส่วนภูมิภาค สาขามหาสารคาม
(ผู้แทนรัฐวิสาหกิจ) | กรรมการ |
| ๑๐. ผู้จัดการการไฟฟ้าส่วนภูมิภาคจังหวัดมหาสารคาม
(ผู้แทนรัฐวิสาหกิจ) | กรรมการ |
| ๑๑. โยธาธิการจังหวัดมหาสารคาม
(ผู้แทนภาคราชการ) | กรรมการ |
| ๑๒. ท้องถิ่นจังหวัดมหาสารคาม
(ผู้แทนภาคราชการ) | กรรมการ |
| ๑๓. นายเหมรัช ลีลา
(ผู้แทนประชาคมเมืองฯ) | กรรมการ |
| ๑๔. นายภาณุมาศ อักขระจันทร์
(ผู้แทนประชาคมเมืองฯ) | กรรมการ |
| ๑๕. นายอนันต์ พันธุ์มณี
(ผู้แทนประชาคมเมืองฯ) | กรรมการ |

/๑๖. นายคงศักดิ์ ...

๑๖. นายคงศักดิ์ ทะนนศรี (ผู้แทนประชาคมเมืองฯ)	กรรมการ
๑๗. นางทองสุข บุตรโพธิ์ (ผู้แทนประชาคมเมืองฯ)	กรรมการ
๑๘. นายสุเชษฐ สิริวิวงศ์ (ผู้แทนประชาคมเมืองฯ)	กรรมการ
๑๙. ปลัดเทศบาลเมืองมหาสารคาม	กรรมการและเลขานุการ
๒๐. รองปลัดเทศบาลเมืองมหาสารคาม	ผู้ช่วยเลขานุการ
๒๑. ผู้อำนวยการกองวิชาการและแผนงาน	ผู้ช่วยเลขานุการ

มีอำนาจหน้าที่ ดังนี้

๑. กำหนดแนวทางการพัฒนาท้องถิ่น โดยพิจารณาจาก

- ๑.๑ อำนาจหน้าที่ขององค์กรปกครองส่วนท้องถิ่น โดยเฉพาะอำนาจหน้าที่ที่มีผลกระทบต่อประโยชน์สุขของประชาชน เช่น การป้องกันและบรรเทาสาธารณภัย การผังเมือง
- ๑.๒ ภารกิจถ่ายโอนตามกฎหมายกำหนดแผนและขั้นตอนการกระจายอำนาจ
- ๑.๓ ยุทธศาสตร์การพัฒนาประเทศ กลุ่มจังหวัด และจังหวัด โดยให้เน้นดำเนินการในยุทธศาสตร์ที่สำคัญและมีผลกระทบต่อประชาชนโดยตรง เช่น การแก้ไขปัญหาความยากจน การป้องกันและแก้ไขปัญหาภัยพิบัติ

๑.๔ กรอบนโยบาย ทิศทาง แนวทางการพัฒนาขององค์กรปกครองส่วนท้องถิ่นในเขตจังหวัด

๑.๕ นโยบายของผู้บริหารท้องถิ่นที่แถลงต่อสภาท้องถิ่น

๑.๖ แผนพัฒนาหมู่บ้านหรือแผนชุมชน

(ในการนำประเด็นข้างต้นมาจัดทำแผนพัฒนาท้องถิ่น ให้คำนึงถึงสถานะทางการคลังของเทศบาลฯ และความจำเป็นเร่งด่วนที่ต้องดำเนินการมาประกอบการพิจารณาด้วย)

๒. ร่วมจัดทำร่างแผนพัฒนาท้องถิ่น เสนอแนะแนวทางการพัฒนา และการแก้ไขปัญหาเกี่ยวกับการจัดทำร่างแผนพัฒนาท้องถิ่น (ในการจัดทำร่างแผนพัฒนาท้องถิ่น ให้นำปัญหาความต้องการจากแผนพัฒนาชุมชนที่เกินศักยภาพ มาบรรจุไว้ในแผนพัฒนาท้องถิ่น)

๓. พิจารณาร่างแผนพัฒนาท้องถิ่นและร่างแผนการดำเนินงาน

๔. ให้ความเห็นชอบร่างข้อกำหนดข้อบ่งชี้และรายละเอียดของงานตามข้อ ๑๙ (๒)

๕. พิจารณาให้ข้อคิดเห็นเกี่ยวกับการติดตามและประเมินผลพัฒนาท้องถิ่น

๖. แต่งตั้งที่ปรึกษา คณะอนุกรรมการหรือคณะทำงานอื่นเพื่อช่วยปฏิบัติงานตามที่เห็นสมควร

ทั้งนี้ ตั้งแต่บัดนี้เป็นต้นไป โดยให้ยกเลิกคำสั่งที่ ๑๕๓/๒๕๖๐ ลงวันที่ ๓ มีนาคม ๒๕๖๐ และให้ใช้คำสั่งนี้แทน

สั่ง ณ วันที่ ๑๑ เมษายน พ.ศ. ๒๕๖๒

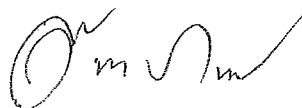

(นายสายยันต์ ภิรมย์กิจ)

ปลัดเทศบาล ปฏิบัติหน้าที่

นายกเทศมนตรีเมืองมหาสารคาม



คำสั่งเทศบาลเมืองมหาสารคาม
ที่ ๓๒๓/๒๕๖๒

เรื่อง แต่งตั้งคณะกรรมการติดตามและประเมินผลแผนพัฒนาเทศบาลเมืองมหาสารคาม

เพื่อปฏิบัติให้เป็นไปตามระเบียบกระทรวงมหาดไทย ว่าด้วยการจัดทำแผนพัฒนาขององค์กรปกครองส่วนท้องถิ่น พ.ศ. ๒๕๔๘ และที่แก้ไขเพิ่มเติม (ฉบับที่ ๒) พ.ศ. ๒๕๕๙, (ฉบับที่ ๓) พ.ศ. ๒๕๖๑ ข้อ ๒๘ จึงแต่งตั้งคณะกรรมการติดตามและประเมินผลแผนพัฒนาเทศบาลเมืองมหาสารคาม ประกอบด้วย

- | | |
|-----------------------------------------------------------------------------------------------------------|---------|
| ๑. นายธงชัย ไหมคามิ
(สมาชิกสภาเทศบาลฯ) | กรรมการ |
| ๒. นายบุญเรือง แสนผุ
(สมาชิกสภาเทศบาลฯ) | กรรมการ |
| ๓. นายกิตติศักดิ์ นาคะพงษ์
(สมาชิกสภาเทศบาลฯ) | กรรมการ |
| ๔. นายวินัย นาราภิรมย์
(ผู้แทนประชาคมเมืองฯ) | กรรมการ |
| ๕. นายໄໝชิต เหล่าสุวรรณ
(ผู้แทนประชาคมเมืองฯ) | กรรมการ |
| ๖. ผู้กำกับกำกับการสถานีตำรวจภูธรเมืองมหาสารคาม
(ผู้แทนหน่วยงานที่เกี่ยวข้อง) | กรรมการ |
| ๗. ผู้อำนวยการสำนักงานทรัพยากรธรรมชาติและสิ่งแวดล้อม
จังหวัดมหาสารคาม
(ผู้แทนหน่วยงานที่เกี่ยวข้อง) | กรรมการ |
| ๘. ผู้อำนวยการสำนักการสาธารณสุขและสิ่งแวดล้อม
เทศบาลเมืองมหาสารคาม
(ผู้แทนหัวหน้าส่วนการบริหาร) | กรรมการ |
| ๙. ผู้อำนวยการกองวิชาการและแผนงาน เทศบาลเมืองมหาสารคาม
(ผู้แทนหัวหน้าส่วนการบริหาร) | กรรมการ |
| ๑๐. นายพรเลิศ ทิพย์ประเสริฐ
(ผู้ทรงคุณวุฒิ) | กรรมการ |
| ๑๑. พัฒนาการจังหวัดมหาสารคาม
(ผู้ทรงคุณวุฒิ) | กรรมการ |

มีอำนาจหน้าที่ ดังนี้

๑. กำหนดแนวทาง วิธีการในการติดตามและประเมินผลแผนพัฒนาท้องถิ่น
๒. ดำเนินการติดตามและประเมินผลแผนพัฒนาท้องถิ่น
๓. รายงานผลและเสนอความเห็นซึ่งได้จากการติดตามและประเมินผลแผนพัฒนาท้องถิ่นต่อผู้บริหารท้องถิ่น เพื่อให้ผู้บริหารท้องถิ่นเสนอต่อสภาท้องถิ่น และคณะกรรมการพัฒนาท้องถิ่น พร้อมทั้งประกาศผลการติดตามและประเมินผลแผนพัฒนาท้องถิ่นให้ประชาชนในท้องถิ่นทราบในที่เปิดเผยภายในสิบห้าวัน นับแต่วันรายงานผลและเสนอความเห็นดังกล่าว และต้องปิดประกาศไว้เป็นระยะเวลาไม่น้อยกว่าสามสิบวัน โดยอย่างน้อยปีละหนึ่งครั้งภายในเดือนธันวาคมของทุกปี
๔. แต่งตั้งคณะกรรมการหรือคณะทำงานเพื่อช่วยปฏิบัติงานตามที่เห็นสมควร

ทั้งนี้ ตั้งแต่บัดนี้เป็นต้นไป โดยให้ยกเลิกคำสั่งที่ ๑๕๕/๒๕๖๐ ลงวันที่ ๓ มีนาคม ๒๕๖๐ และให้ใช้คำสั่งนี้แทน

สั่ง ณ วันที่ ๑๑ เมษายน พ.ศ. ๒๕๖๒

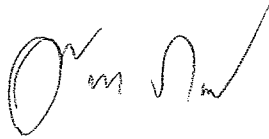

(นายสายยันต์ ภิรมย์กิจ)
ปลัดเทศบาล ปฏิบัติหน้าที่
นายกเทศมนตรีเมืองมหาสารคาม