

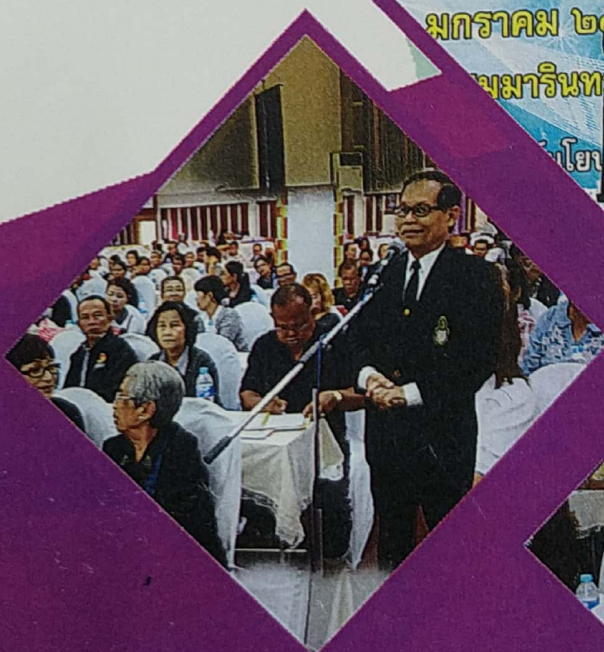

แผนพัฒนาการท่องเที่ยว (พ.ศ. ๒๕๖๑-๒๕๖๔) เทศบาลเมืองมหาสารคาม



กองวิชาการและแผนงาน
เทศบาลเมืองมหาสารคาม
อำเภอเมืองมหาสารคาม จังหวัดมหาสารคาม



ประกาศเทศบาลเมืองมหาสารคาม

เรื่อง การใช้แผนพัฒนาเทศบาลสี่ปี (พ.ศ.๒๕๖๑-๒๕๖๔) ของเทศบาลเมืองมหาสารคาม

ด้วย เทศบาลเมืองมหาสารคาม ได้ดำเนินการจัดทำแผนพัฒนาเทศบาลสี่ปี (พ.ศ.๒๕๖๑-๒๕๖๔) ของเทศบาลเมืองมหาสารคาม เพื่อใช้เป็นแผนพัฒนาเศรษฐกิจและสังคมของเทศบาลเมืองมหาสารคาม อันมีลักษณะเป็นการกำหนดรายละเอียดโครงการ/กิจกรรม ที่สอดคล้องกับยุทธศาสตร์การพัฒนาเทศบาลเมืองมหาสารคาม โดยมุ่งแก้ไขปัญหาและตอบสนองความต้องการของประชาชนในเขตเทศบาลเมืองมหาสารคาม ให้ประชาชนอยู่ดี มีสุข เกิดประโยชน์แก่ประชาชนอย่างแท้จริง ซึ่งผ่านขั้นตอนตามระเบียบกระทรวงมหาดไทยว่าด้วยการจัดทำแผนพัฒนาขององค์กรปกครองส่วนท้องถิ่น พ.ศ. ๒๕๔๘ และระเบียบกระทรวงมหาดไทยว่าด้วยการจัดทำแผนพัฒนาขององค์กรปกครองส่วนท้องถิ่น (ฉบับที่ ๒) พ.ศ. ๒๕๕๙ รวมทั้งหนังสือสั่งการที่เกี่ยวข้อง

เพื่อให้เป็นไปตามระเบียบฯ ดังกล่าว จึงประกาศใช้แผนพัฒนาเทศบาลสี่ปี (พ.ศ.๒๕๖๑-๒๕๖๔) เทศบาลเมืองมหาสารคาม ต่อไป

ทั้งนี้ ตั้งแต่บัดนี้เป็นต้นไป

ประกาศ ณ วันที่ ๒๐ มกราคม พ.ศ. ๒๕๖๐

(นายวัลลภ วรรณปะเถาว์)

รองนายกเทศมนตรี ปฏิบัติราชการแทน

นายกเทศมนตรีเมืองมหาสารคาม

คำนำ

ตามระเบียบกระทรวงมหาดไทยว่าด้วยการจัดทำแผนพัฒนาองค์กรปกครองส่วนท้องถิ่น พ.ศ. 2548 และฉบับที่ 2 พ.ศ. 2559 ได้กำหนดให้องค์กรปกครองส่วนท้องถิ่นจัดทำแผนพัฒนาขององค์กรปกครองส่วนท้องถิ่น เพื่อใช้เป็นแนวทางในการพัฒนาองค์กรปกครองส่วนท้องถิ่นและนำสู่การจัดทำงบประมาณรายจ่ายขององค์กรปกครองส่วนท้องถิ่น ให้สอดคล้องกับสภาวะการณ์การเปลี่ยนแปลงของประเทศและของโลก รวมถึงความสอดคล้องกับนโยบายและยุทธศาสตร์ของคณะรักษาความสงบแห่งชาติ (คสช.) ที่กำหนดให้แผนพัฒนาท้องถิ่นมีความสอดคล้องและเชื่อมโยงแผนยุทธศาสตร์ชาติ 20 ปี แผนพัฒนาเศรษฐกิจและสังคมแห่งชาติ ฉบับที่ 12 THAILAND 4.0 แผนพัฒนาภาค แผนพัฒนาจังหวัด/กลุ่มจังหวัด ตลอดจนสามารถแก้ไขปัญหาและตอบสนองความต้องการของประชาชนในท้องถิ่นได้อย่างมีประสิทธิภาพ

ด้วยเหตุผลดังกล่าว การจัดทำแผนพัฒนาท้องถิ่นสี่ปี (พ.ศ.2561-2564) ของเทศบาลเมืองมหาสารคามฉบับนี้จึงได้มีการจัดเก็บรวบรวมข้อมูลแผนพัฒนาในทุกระดับ สภาพปัญหาและความต้องการของประชาชน แผนชุมชน และนโยบายผู้บริหารเทศบาลเมืองมหาสารคาม นำมาวิเคราะห์และสังเคราะห์แผนงาน/โครงการ/กิจกรรม ที่จะดำเนินการให้มีความสอดคล้องและเชื่อมโยงกับหน่วยงานภายในและภายนอก ทั้งภาครัฐ เอกชนและประชาสังคม เพื่อให้การบริหารจัดการเป็นไปอย่างมีประสิทธิภาพและประสิทธิผล บรรลุตามวัตถุประสงค์ที่วางไว้และเกิดผลสัมฤทธิ์สูงสุดแก่ประชาชน

เทศบาลเมืองมหาสารคาม ขอขอบพระคุณหน่วยงานทุกภาคส่วน ทั้งภาครัฐ เอกชน และประชาสังคม ที่ได้ให้ความร่วมมือในการจัดทำและให้ข้อมูลอันเป็นประโยชน์ จนสามารถสำเร็จลุล่วงไปได้ด้วยดี และหวังเป็นอย่างยิ่งว่าแผนพัฒนาท้องถิ่นสี่ปี (พ.ศ.2561-2564) ของเทศบาลเมืองมหาสารคาม จะเป็นแนวทางเพื่อการพัฒนาที่มีประสิทธิภาพสามารถตอบสนองต่อปัญหาและความต้องการของประชาชนได้อย่างแท้จริงและยั่งยืน

ฝ่ายวิเคราะห์นโยบายและแผน
กองวิชาการและแผนงาน

สารบัญ

ส่วนที่		หน้า
ส่วนที่ 1	สภาพทั่วไปและข้อมูลพื้นฐาน	1
ส่วนที่ 2	สรุปผลการพัฒนาท้องถิ่นตามแผนพัฒนาท้องถิ่น (พ.ศ.2557-2559)	32
ส่วนที่ 3	ยุทธศาสตร์องค์การปกครองส่วนท้องถิ่น	38
ส่วนที่ 4	การนำแผนพัฒนาท้องถิ่นสู่ปฏิบัติการปฏิบัติ	87
	บัญชีโครงการพัฒนาท้องถิ่นแยกตามสำนัก/กอง	90
	สำนักปลัดเทศบาล	91
	กองทะเบียนราษฎรและบัตรประจำตัวประชาชน	156
	กองกิจการสภา	180
	กองวิชาการและแผนงาน	197
	กองคลัง	264
	กองการศึกษา	284
	สำนักการสาธารณสุขและสิ่งแวดล้อม	377
	สำนักการช่าง	538
	กองสวัสดิการสังคม	657
	งบกลาง	681
ส่วนที่ 5	การติดตามและประเมินผล	686

ส่วนที่ 1

สภาพทั่วไปและข้อมูลพื้นฐาน

แผนพัฒนาท้องถิ่น 4 ปี

(พ.ศ. 2561 - 2564)

ของเทศบาลเมืองมหาสารคาม อำเภอเมือง จังหวัดมหาสารคาม

ตามระเบียบกระทรวงมหาดไทยว่าด้วยการจัดทำแผนพัฒนาขององค์กรปกครองส่วนท้องถิ่น พ.ศ. 2548 และ(ฉบับที่ 2) พ.ศ. 2559 หนังสือจังหวัดมหาสารคาม ด่วนที่สุด ที่ มค 0810.3/ว 5797 ลงวันที่ 10 ตุลาคม 2559 เรื่อง ชักซ้อมแนวทางการจัดทำและประสานแผนพัฒนาท้องถิ่นสี่ปี (พ.ศ. 2561-2564) ซึ่งกระทรวงมหาดไทยได้พิจารณาการจัดทำแผนพัฒนาขององค์กรปกครองส่วนท้องถิ่นที่ผ่านมา ระยะเวลาของการจัดทำแผนพัฒนาขององค์กรปกครองส่วนท้องถิ่นไม่สอดคล้องกับแผนพัฒนาจังหวัดซึ่งตามพระราชกฤษฎีกาว่าด้วยการบริหารงานจังหวัด และกลุ่มจังหวัดแบบบูรณาการ พ.ศ. 2551 กำหนดให้แผนพัฒนาจังหวัดมีระยะเวลาสี่ปีและการจัดทำแผนพัฒนาท้องถิ่นขององค์กรปกครองส่วนท้องถิ่น ต้องสอดคล้องกันกับแผนพัฒนาจังหวัด จึงได้ดำเนินการจัดทำระเบียบกระทรวงมหาดไทยว่าด้วยการจัดทำแผนพัฒนาขององค์กรปกครองส่วนท้องถิ่น (ฉบับที่ 2) พ.ศ. 2559 ซึ่งรัฐมนตรีว่าการกระทรวงมหาดไทยได้ลงนามในระเบียบดังกล่าว เมื่อวันที่ 21 กันยายน 2559 โดยระเบียบกระทรวงมหาดไทยว่าด้วยการจัดทำแผนพัฒนาขององค์กรปกครองส่วนท้องถิ่น (ฉบับที่ 2) พ.ศ. 2559 มีผลบังคับใช้ตั้งแต่วันที่ถัดจากวันประกาศในราชกิจจานุเบกษาเป็นต้นไป โดยมีสาระสำคัญ ดังนี้

1. กำหนดให้แผนพัฒนาท้องถิ่นมีระยะเวลาสี่ปี เพื่อให้สอดคล้องกับแผนพัฒนาจังหวัดที่กำหนดให้มีระยะเวลาสี่ปี
2. การจัดทำ เพิ่มเติม หรือเปลี่ยนแปลง แผนพัฒนาสี่ปีให้ผ่านกระบวนการประชาคมท้องถิ่น เพื่อสร้างกระบวนการมีส่วนร่วมของประชาชน
3. กำหนดให้ เทศบาล องค์การบริหารส่วนตำบล เมืองพัทยา จัดทำหรือทบทวนแผนพัฒนาท้องถิ่นสี่ปี ให้แล้วเสร็จภายในเดือนตุลาคมก่อนปีงบประมาณถัดไป และองค์การบริหารส่วนจังหวัด ให้จัดทำหรือทบทวนแผนพัฒนาท้องถิ่นสี่ปี ให้แล้วเสร็จภายในเดือนพฤศจิกายน ก่อนปีงบประมาณถัดไป เพื่อให้องค์กรปกครองส่วนท้องถิ่นสามารถประสานแผนและบูรณาโครงการพัฒนาที่เกื้อหนุนกันไว้ในแผนพัฒนาจังหวัด แผนปฏิบัติการราชการประจำปีของจังหวัด เพื่อนำไปจัดทำคำของบประมาณรายจ่ายประจำปีของจังหวัดต่อไป กรณีที่จะต้องขยายเวลาการจัดทำแผนพัฒนาท้องถิ่น ต้องมีเหตุผลที่จำเป็นอย่างแท้จริง และให้คำนึงถึงระยะเวลาในการจัดทำแผนพัฒนาจังหวัดด้วย
4. กำหนดให้องค์กรปกครองส่วนท้องถิ่นใช้แผนพัฒนาท้องถิ่นสี่ปี เป็นกรอบในการจัดทำงบประมาณรายจ่ายประจำปี งบประมาณรายจ่ายเพิ่มเติม งบประมาณจากเงินสะสมแต่ละปีงบประมาณในช่วงของแผนนั้น รวมทั้งวางแนวทางเพื่อให้มีการปฏิบัติให้บรรลุวัตถุประสงค์ตามโครงการพัฒนาที่กำหนดไว้ในแผนพัฒนาท้องถิ่นสี่ปี
5. กำหนดว่าแผนการดำเนินงานให้จัดทำให้แล้วเสร็จภายในสามสิบวันนับแต่วันที่ประกาศใช้ งบประมาณรายจ่ายประจำปี งบประมาณรายจ่ายเพิ่มเติม งบประมาณจากเงินสะสม หรือได้รับแจ้งแผนงานและโครงการจากหน่วยราชการส่วนกลาง ส่วนภูมิภาค รัฐวิสาหกิจหรือหน่วยงานอื่น ๆ ที่ต้องดำเนินการในพื้นที่องค์กรปกครองส่วนท้องถิ่นในปีงบประมาณนั้น
6. กำหนดให้องค์กรปกครองส่วนท้องถิ่น ดำเนินการติดตามและประเมินผลแผนพัฒนาท้องถิ่นสี่ปีอย่างน้อยปีละ 2 ครั้ง ภายในเดือนเมษายน และเดือนตุลาคม เพื่อให้การติดตามและประเมินผลแผนพัฒนาท้องถิ่นสอดคล้องกับการใช้จ่ายงบประมาณขององค์กรปกครองส่วนท้องถิ่นเป็นไปอย่างมีประสิทธิภาพ คุ่มค่า มีความโปร่งใส และอยู่ภายใต้กรอบวินัยการเงินและการคลังที่ดี

ส่วนที่ 1 สภาพทั่วไปข้อมูลพื้นฐาน

1. ด้านศักยภาพ

1.1 ที่ตั้งและขนาด

สำนักงานเทศบาลเมืองมหาสารคาม ตั้งอยู่เลขที่ 27 ถนนผังเมืองบัญชา ตำบลตลาด อำเภอเมือง จังหวัดมหาสารคาม 44000 เขตเทศบาลมีพื้นที่ 24.14 ตารางกิโลเมตร หรือ 15,087.5 ไร่ อยู่ห่างจากกรุงเทพมหานคร ประมาณ 475 กิโลเมตร โดยทางรถยนต์ มีอาณาเขตติดต่อกับองค์การบริหารส่วนตำบลต่างๆ ดังนี้

ทิศเหนือ	ติดต่อกับองค์การบริหารส่วนตำบลแก้ง	อำเภอเมืองมหาสารคาม
ทิศใต้	ติดต่อกับองค์การบริหารส่วนตำบลแวงน่าง	อำเภอเมืองมหาสารคาม
ทิศตะวันออก	ติดต่อกับองค์การบริหารส่วนตำบลเขวา	อำเภอเมืองมหาสารคาม
ทิศตะวันตก	ติดต่อกับองค์การบริหารส่วนตำบลท่าสองคอน	อำเภอเมืองมหาสารคาม

1.2 ลักษณะภูมิประเทศ

ลักษณะภูมิประเทศโดยทั่วไปของเทศบาลเมืองมหาสารคาม เป็นที่ราบสูงรูปกระทะคว่ำมีความสูงกว่าระดับน้ำทะเลปานกลาง 130 - 230 เมตร มีลักษณะดินเป็นดินร่วนปนทรายมีคลองหลายสายซึ่งเป็นแหล่งน้ำสำคัญไหลผ่านตัวเมือง ได้แก่ คลองสมถวิลอยู่ด้านทิศใต้ของตัวเมือง ห้วยคะคางไหลผ่านตัวเมืองทางทิศตะวันตกเฉียงเหนือ และลำรางกุดนางโย ซึ่งอยู่ทางด้านทิศตะวันออกของตัวเมือง

1.3 ลักษณะภูมิอากาศ

เทศบาลเมืองมหาสารคาม มีลักษณะภูมิอากาศแบบมรสุมเมืองร้อนในช่วงฤดูร้อนอากาศร้อนอบอ้าว ในช่วงมรสุมฤดูร้อนจะได้รับลมมรสุมตะวันตกเฉียงใต้ ที่พัดมาจากมหาสมุทรอินเดียซึ่งทำให้เกิดฝนตกสภาพโดยทั่วไปจะมีลักษณะฝนตกสลับกับอากาศแห้ง แบ่งออกเป็น 3 ฤดู ได้แก่

- 1) ฤดูร้อนช่วงกลางเดือนกุมภาพันธ์ - เดือนพฤษภาคม เป็นช่วงเปลี่ยนจากลมมรสุมตะวันออกเฉียงเหนือ เป็นลมมรสุมตะวันตกเฉียงใต้
- 2) ฤดูฝนช่วงกลางเดือนพฤษภาคม - เดือนตุลาคม ได้รับอิทธิพลจากลมมรสุมตะวันตกเฉียงใต้ บริเวณมหาสมุทรอินเดีย
- 3) ฤดูหนาวช่วงกลางเดือนตุลาคม - เดือนกุมภาพันธ์ ได้รับอิทธิพลจากลมมรสุมตะวันออกเฉียงเหนือ จากประเทศมองโกเลียและจีน

อุณหภูมิจนเฉลี่ยในรอบปีที่ผ่านมา (พ.ศ. 2558)

ปี 2558 จังหวัดมหาสารคามมีอุณหภูมิเฉลี่ยประมาณ 28.1 องศาเซลเซียส โดยอุณหภูมิต่ำสุดวัดได้ 15.00 องศาเซลเซียส และอุณหภูมิสูงสุด วัดได้ 41.6 องศาเซลเซียส

ปริมาณน้ำฝนปี พ.ศ. 2558

ปริมาณน้ำฝนรวม ปี พ.ศ. 2558 วัดปริมาณน้ำฝนได้ 889.1 มิลลิเมตร

- ปริมาณน้ำฝนเฉลี่ยรายเดือน ปี พ.ศ. 2558 ปริมาณ 74.1 มิลลิเมตร
- จำนวนวันที่มีฝนตก ปี พ.ศ. 2558 จำนวน 100 วัน
- ปริมาณน้ำฝนมากที่สุด วัดได้เมื่อเดือน กรกฎาคม 2558 เท่ากับ 208.0 มิลลิเมตร

ตารางแสดงอุณหภูมิเฉลี่ยของจังหวัดมหาสารคาม ประจำปี พ.ศ. 2558

ลำดับที่	เดือน	อุณหภูมิต่ำสุด (องศาเซลเซียส)	อุณหภูมิสูงสุด (องศาเซลเซียส)	อุณหภูมิเฉลี่ย (องศาเซลเซียส)	ความชื้น สัมพัทธ์(%)
1	มกราคม	11.4	35.0	22.8	68
2	กุมภาพันธ์	15.8	37.5	26.0	69
3	มีนาคม	21.2	38.7	29.8	66
4	เมษายน	19.0	41.6	30.7	60
5	พฤษภาคม	24.4	39.9	31.4	64
6	มิถุนายน	24.5	40.0	30.3	71
7	กรกฎาคม	23.3	39.8	28.8	78
8	สิงหาคม	23.5	36.6	28.5	80
9	กันยายน	23.8	35.7	28.3	82
10	ตุลาคม	20.5	34.5	27.3	81
11	พฤศจิกายน	19.0	36.0	27.9	75
12	ธันวาคม	14.7	36.2	26.0	72
รวม		241.1	451.5	337.5	864.4
เฉลี่ย		20.1	37.6	28.1	72

ตารางแสดงปริมาณน้ำฝนเฉลี่ยของจังหวัดมหาสารคาม ประจำปี พ.ศ. 2558

ลำดับที่	เดือน	ปริมาณน้ำฝน (มิลลิเมตร)	จำนวนวันฝนตก (วัน)
1	มกราคม	0	0
2	กุมภาพันธ์	30.7	4
3	มีนาคม	16.1	2
4	เมษายน	22.4	8
5	พฤษภาคม	24.8	8
6	มิถุนายน	174.4	13
7	กรกฎาคม	208	19
8	สิงหาคม	176.8	17
9	กันยายน	150.9	19
10	ตุลาคม	83.7	9
11	พฤศจิกายน	1.3	1
12	ธันวาคม	0	0
รวม		889.1	100
เฉลี่ย		74.1	8.3

(ที่มา : สถานีอุตุนิยมวิทยาจังหวัดมหาสารคาม ข้อมูล ณ เดือนธันวาคม 2559)

1.4 ลักษณะของดิน

เนื้อดินเป็นดินร่วมปนทรายความอุดมสมบูรณ์ของดินตามธรรมชาติต่ำ แต่มีศักยภาพเหมาะที่จะใช้ในการปลูกหญ้าเลี้ยงสัตว์หรือพัฒนาเป็นทุ่งหญ้า อย่างไรก็ตามในสภาพปัจจุบันได้มีการใช้ประโยชน์ในการทำนา ปลูกพืชไร่ และไม้ผลบางชนิดแต่ให้ผลผลิตต่ำหรือ ค่อนข้างต่ำ โดยเฉพาะใช้ทำนามักได้รับผลกระทบจากการขาดแคลนน้ำ เนื่องจากดินเก็บกักน้ำได้น้อย

(ที่มา : สำนักสำรวจดินและวางแผนการใช้ที่ดิน, 2559)

1.5 ลักษณะของแหล่งน้ำ

แหล่งน้ำ

- หนอง บึง จำนวน 7 แห่ง ได้แก่

- 1) หนองบัวแดง (12 ไร่) คิดเป็นพื้นที่กักเก็บน้ำประมาณ 28,800 ลบ.ม.
- 2) หนองอีเก้ง (11 ไร่) คิดเป็นพื้นที่กักเก็บน้ำประมาณ 52,800 ลบ.ม.
- 3) หนองบอน (7 ไร่) คิดเป็นพื้นที่กักเก็บน้ำประมาณ 22,400 ลบ.ม.
- 4) หนองบักกิ่ง (3 ไร่) คิดเป็นพื้นที่กักเก็บน้ำประมาณ 3,800 ลบ.ม.
- 5) หนองกระทุ่ม (60 ไร่) คิดเป็นพื้นที่กักเก็บน้ำประมาณ 192,000 ลบ.ม.
- 6) หนองหอย (5 ไร่) คิดเป็นพื้นที่กักเก็บน้ำประมาณ 8,000 ลบ.ม.
- 7) หนองเล็งน้ำจั้น (33 ไร่ 15 งาน 98.82 ตารางวา) คิดเป็นพื้นที่กักเก็บน้ำประมาณ 28,800 ลบ.ม.

- คลอง ลำธาร ห้วย จำนวน 3 แห่ง ได้แก่

- 1) คลองสมถวิล
- 2) ลำห้วยคะคาง
- 3) ลำรางกุดนางใย

1.6 ลักษณะของไม้และป่าไม้

เทศบาลมีป่าไม้ในสวนสาธารณะ ดังนี้

- สวนสาธารณะเล็งน้ำจั้น มีพื้นที่ 33.16 ไร่
- สวนสาธารณะศรีสวัสดิ์ มีพื้นที่ 9.3 ไร่
- สวนสุขภาพเฉลิมพระเกียรติ มีพื้นที่ 12.49 ไร่
- สวนสาธารณะหนองข่า มีพื้นที่ 41 ไร่

2. ด้านการเมือง/ การปกครอง

2.1 เขตการปกครอง

องค์กรเทศบาล เป็นรูปแบบการปกครองส่วนท้องถิ่นรูปแบบหนึ่ง ประกอบด้วยสภาเทศบาลและนายกเทศมนตรี ซึ่งมาจากการเลือกตั้งโดยตรงจากประชาชนในท้องถิ่น โดยสภาเทศบาลเมืองมหาสารคามทำหน้าที่ฝ่ายนิติบัญญัติมีจำนวน 18 คน และมีนายกเทศมนตรีเป็นฝ่ายบริหาร

สภาเทศบาลสภาเทศบาลประกอบด้วยสมาชิกที่มาจากการเลือกตั้งโดยตรงและอยู่ในตำแหน่งวาระละ 4 ปี มีจำนวน 18 คน มีประธานสภา 1 คน และรองประธานสภา 1 คน โดยผู้ว่าราชการจังหวัดแต่งตั้งจากสมาชิกสภาเทศบาลตามมติของสภาเทศบาล

คณะผู้บริหาร ประกอบด้วย นายกเทศมนตรีมาจากการเลือกตั้งโดยตรง และรองนายกเทศมนตรี จำนวน 3 คน ที่ปรึกษานายกเทศมนตรี จำนวน 1 คน และเลขาธิการนายกเทศมนตรี จำนวน 2 คน ซึ่งมาจากนายกเทศมนตรีแต่งตั้ง

2.2 เขตการเลือกตั้ง

เทศบาลเมืองมหาสารคามแบ่งเขตการเลือกตั้งเป็น 3 เขต มีจำนวนชุมชนทั้งสิ้น 30 ชุมชน ดังนี้

ตาราง : แสดงเขตการเลือกตั้งของชุมชนทั้ง 30 ชุมชน ภายในเขตเทศบาลเมืองมหาสารคาม

เขต 1	เขต 2	เขต 3
• ชุมชนตักสิลา	• ชุมชนธัญญา 1	• ชุมชนเครือวัลย์ 1
• ชุมชนศรีสวัสดิ์ 1	• ชุมชนธัญญา 2	• ชุมชนนาควิชัย 2
• ชุมชนศรีสวัสดิ์ 2	• ชุมชนธัญญา 3	• ชุมชนนาควิชัย 3
• ชุมชนศรีสวัสดิ์ 3	• ชุมชนสามัคคี 1	• ชุมชนอภิสิทธิ์ 1
• ชุมชนปัจฉิมทัศน์ 1	• ชุมชนสามัคคี 2	• ชุมชนอภิสิทธิ์ 2
• ชุมชนปัจฉิมทัศน์ 2	• ชุมชนมหาชัย	• ชุมชนอุทัยทิศ 1
• ชุมชนธัญญา 4	• ชุมชนโพธิ์ศรี 1	• ชุมชนอุทัยทิศ 2
• ชุมชนศรีมหาสารคาม	• ชุมชนโพธิ์ศรี 2	• ชุมชนอุทัยทิศ 3
• ชุมชนเครือวัลย์ 2	• ชุมชนนาควิชัย 1	• ชุมชนอุทัยทิศ 4
		• ชุมชนส่องเหนือ
		• ชุมชนส่องใต้
		• ชุมชนบ้านแมด

3. ประชากร

3.1 ข้อมูลเกี่ยวกับจำนวนประชากร

เทศบาลเมืองมหาสารคาม มีจำนวนประชากร/คน แยกตามปีได้ดังนี้

ปี พ.ศ.	ชาย	หญิง	รวม
2554	18,594	21,130	39,724
2555	18,586	21,568	40,154
2556	20,881	27,884	48,765
2557	22,295	30,571	52,866
2558	22,691	31,091	53,782
2559	22,982	31,229	54,211

(ที่มา : กองทะเบียนราษฎรและบัตรประจำตัวประชาชน ข้อมูล ณ เดือนธันวาคม 2559)

ตารางที่ 2 : แสดงสถิติจำนวนประชากร ในเขตเทศบาลเมืองมหาสารคาม โดยแยกรายละเอียด
จำนวนประชากรแยกตามชุมชน พ.ศ. 2559

ลำดับที่	ชื่อชุมชน	ชาย(คน)	หญิง(คน)	รวม(คน)
1	เครือวัลย์ 2	265	281	546
2	อุทัยทิศ 4	246	314	560
3	ตักสิลา	1,004	1,021	2,025
4	บ้านแมต	421	455	876
5	นาควิชัย 3	459	526	985
6	ศรีสวัสดิ์ 3	463	533	996
7	เครือวัลย์ 1	563	605	1,168
8	ส่องใต้	531	586	1,117
9	อุทัยทิศ 1	482	562	1,044
10	มหาชัย	405	486	891
11	อุทัยทิศ 2	570	642	1,212
12	อุทัยทิศ 3	657	740	1,397
13	ส่องเหนือ	581	593	1,174
14	โพธิ์ศรี 2	689	749	1,447
15	นาควิชัย 2	818	877	1,695
16	อภิสิทธิ์ 1	403	444	847
17	ปัจฉิมทัศน์ 2	566	643	1,209
18	ธัญญา 2	536	612	1,148
19	อภิสิทธิ์ 2	582	657	1,246
20	ธัญญา 3	484	578	1,062
21	ศรีมหาสารคาม	583	1,069	1,652
22	ธัญญา 1	775	843	1,618
23	สามัคคี 1	578	639	1,217
24	ธัญญา 4	841	972	1,813
25	สามัคคี 2	777	900	1,677
26	โพธิ์ศรี 1	698	751	1,449
27	ปัจฉิมทัศน์ 1	1,043	1,836	2,879
28	ศรีสวัสดิ์ 1	554	673	1,227
29	นาควิชัย 1	847	894	1,741
30	ศรีสวัสดิ์ 2	5,583	10,784	16,322
	ไม่กำหนดชุมชน	7	9	16
	รวมประชากรทั้งสิ้น	22,982	31,229	54,211

(ที่มา : กองทะเบียนราษฎรและบัตรประจำตัวประชาชน ข้อมูล ณ เดือนธันวาคม 2559)

3.2 ช่วงอายุและจำนวนประชากร

ข้อมูลพื้นฐานด้านประชากร ในปีงบประมาณ 2556 (ณ ธันวาคม 2556)		
ประชากรทั้งหมดตามทะเบียนราษฎร	คน	48,765
แบ่งตามเพศ		
ชาย	คน	20,881
หญิง	คน	27,884
แบ่งตามช่วงอายุ		
0 - 3 ปี	คน	1,675
4 - 6 ปี	คน	1,209
7 -10 ปี	คน	1,778
11 - 13 ปี	คน	1,479
14 - 16 ปี	คน	1,769
17 - 20 ปี	คน	9,644
21 - 30 ปี	คน	8,431
31 - 40 ปี	คน	5,750
41 - 50 ปี	คน	6,293
51 - 60 ปี	คน	5,216
60 ปีขึ้นไป	คน	5,470
จำนวนครัวเรือน	ครัวเรือน	-
จำนวนหลังคาเรือน	หลังคา	18,989
ประชากรแฝง (ประมาณ)	คน	-
ประชากรที่ไม่ใช้สัญชาติไทย/แรงงานต่างด้าว (ประมาณ)	คน	100
จำนวนการเกิด	คน	293
จำนวนการตาย	คน	84

(ที่มา : กองทะเบียนราษฎรและบัตรประจำตัวประชาชน ข้อมูล ณ เดือนธันวาคม 2559)

ข้อมูลพื้นฐานด้านประชากร ในปีงบประมาณ 2557 (ณ ธันวาคม 2557)		
ประชากรทั้งหมดตามทะเบียนราษฎร	คน	52,866
แบ่งตามเพศ		
ชาย	คน	22,295
หญิง	คน	30,571
แบ่งตามช่วงอายุ		
0 - 3 ปี	คน	1,706
4 - 6 ปี	คน	1,172
7 -10 ปี	คน	1,815
11 - 13 ปี	คน	1,435
14 - 16 ปี	คน	1,639

ข้อมูลพื้นฐานด้านประชากร ในปีงบประมาณ 2557 (ณ ธันวาคม 2557) (ต่อ)		
17 - 20 ปี	คน	11,576
21 - 30 ปี	คน	10,557
31 - 40 ปี	คน	5,694
41 - 50 ปี	คน	6,203
51 - 60 ปี	คน	5,369
60 ปีขึ้นไป	คน	5,646
จำนวนครัวเรือน	ครัวเรือน	-
จำนวนหลังคาเรือน	หลังคา	19,697
ประชากรแฝง (ประมาณ)	คน	-
ประชากรที่ไม่ใช่สัญชาติไทย/แรงงานต่างด้าว (ประมาณ)	คน	106
จำนวนการเกิด	คน	305
จำนวนการตาย	คน	107

(ที่มา : กองทะเบียนราษฎรและบัตรประจำตัวประชาชน ข้อมูล ณ เดือนธันวาคม 2559)

ข้อมูลพื้นฐานด้านประชากร ในปีงบประมาณ 2558 (ณ ธันวาคม 2558)		
ประชากรทั้งหมดตามทะเบียนราษฎร	คน	53,782
แบ่งตามเพศ		
ชาย	คน	22,691
หญิง	คน	31,091
แบ่งตามช่วงอายุ		
0 - 3 ปี	คน	1,681
4 - 6 ปี	คน	1,177
7 -10 ปี	คน	1,768
11 - 13 ปี	คน	1,413
14 - 16 ปี	คน	1,505
17 - 20 ปี	คน	11,077
21 - 30 ปี	คน	11,980
31 - 40 ปี	คน	5,637
41 - 50 ปี	คน	6,013
51 - 60 ปี	คน	5,527
60 ปีขึ้นไป	คน	5,892
จำนวนครัวเรือน	ครัวเรือน	-
จำนวนหลังคาเรือน	หลังคา	20,146
ประชากรแฝง (ประมาณ)	คน	-
ประชากรที่ไม่ใช่สัญชาติไทย/แรงงานต่างด้าว (ประมาณ)	คน	222
จำนวนการเกิด	คน	300
จำนวนการตาย	คน	104

(ที่มา : กองทะเบียนราษฎรและบัตรประจำตัวประชาชน ข้อมูล ณ เดือนธันวาคม 2559)

ข้อมูลพื้นฐานด้านประชากร ในปีงบประมาณ 2559 (ณ วันที่ 30 กันยายน 2559)		
ประชากรทั้งหมดตามทะเบียนราษฎร	คน	54,421
แบ่งตามเพศ		
ชาย	คน	23,060
หญิง	คน	31,361
แบ่งตามช่วงอายุ		
0 - 3 ปี	คน	1,604
4 - 6 ปี	คน	1,172
7 -10 ปี	คน	1,748
11 - 13 ปี	คน	1,443
14 - 16 ปี	คน	1,455
17 - 20 ปี	คน	11,136
21 - 30 ปี	คน	12,544
31 - 40 ปี	คน	5,498
41 - 50 ปี	คน	6,056
51 - 60 ปี	คน	5,582
60 ปีขึ้นไป	คน	6,043
จำนวนครัวเรือน	ครัวเรือน	9,399
จำนวนหลังคาเรือน	หลังคา	20,364
ประชากรแฝง (ประมาณ)	คน	-
ประชากรที่ไม่ใช่สัญชาติไทย/แรงงานต่างด้าว (ประมาณ)	คน	226
จำนวนการเกิด	คน	2,660
จำนวนการตาย	คน	6,498

(ที่มา : กองทะเบียนราษฎรและบัตรประจำตัวประชาชน ข้อมูล ณ เดือนธันวาคม 2559)

4. สภาพทางสังคม

4.1 ด้านการศึกษา

เทศบาลเมืองมหาสารคาม เป็นศูนย์กลางการศึกษาของภาคตะวันออกเฉียงเหนือ ซึ่งได้ชื่อว่าเป็นเมือง“ตักสิลานคร”เนื่องจากเป็นที่รวมของสถานศึกษาในระบบโรงเรียนทุกระดับ ตั้งแต่ระดับก่อนประถมศึกษาจนถึงระดับอุดมศึกษา เป็นจังหวัดที่มีสถานศึกษาเกือบทุกสังกัดกระจายอยู่ในจังหวัด โดยในเขตเทศบาลเมืองมหาสารคาม สามารถจำแนกตามระบบการศึกษาและสังกัด ได้ดังนี้

สถานศึกษาสังกัดคณะกรรมการการอุดมศึกษาจำนวน 2 แห่ง ประกอบด้วย

- (1) มหาวิทยาลัยมหาสารคาม
- (2) มหาวิทยาลัยราชภัฏมหาสารคาม

สถานศึกษาสังกัดสำนักงานคณะกรรมการการอาชีวศึกษาจำนวน 2 แห่ง ประกอบด้วย

- (1) วิทยาลัยอาชีวศึกษามหาสารคาม
- (2) วิทยาลัยเทคนิคมหาสารคาม

สถานศึกษาสังกัดสำนักงานเขตพื้นที่การศึกษาประถมศึกษามหาสารคาม เขต 1
จำนวน 2 แห่ง ประกอบด้วย

- (1) โรงเรียนหลักเมืองมหาสารคาม
- (2) เรียนอนุบาลมหาสารคาม

สถานศึกษาสังกัดสำนักงานเขตพื้นที่การศึกษามัธยมศึกษามหาสารคาม เขต 26
จำนวน 2 แห่ง ประกอบด้วย

- (1) โรงเรียนสารคามพิทยาคม
- (2) โรงเรียนผดุงนารี

สถานศึกษาสังกัดกระทรวงการท่องเที่ยวและกีฬา

- (1) สถาบันการพลศึกษา วิทยาเขตมหาสารคาม

สถานศึกษาสังกัดกระทรวงสาธารณสุข

- (1) วิทยาลัยพยาบาลศรีมหาสารคาม

สถานศึกษาอื่นๆ ประกอบด้วย

- (1) โรงเรียนอนุบาลกิตติยา(เอกชน)
- (2) โรงเรียนพระกุมารมหาสารคาม (เอกชน)
- (3) โรงเรียนอนุบาลสุกุลรัตน์(เอกชน)
- (4) โรงเรียนอภิสิทธิ์ปัญญา(เอกชน)

สถานศึกษาสังกัดกรมส่งเสริมการปกครองท้องถิ่น อยู่ในความรับผิดชอบของเทศบาล
เมืองมหาสารคาม จำนวน 7 แห่ง ประกอบด้วย

- (1) โรงเรียนเทศบาลบูรพาพิทยาคาร
- (2) โรงเรียนเทศบาลศรีสวัสดิ์วิทยา
- (3) โรงเรียนเทศบาลบ้านส่องนางใย
- (4) โรงเรียนเทศบาลสามัคคีวิทยา
- (5) โรงเรียนเทศบาลโพธิ์ศรี
- (6) โรงเรียนเทศบาลบ้านค้อ
- (7) โรงเรียนเทศบาลบ้านแมด

โรงเรียนในสังกัดเทศบาลเมืองมหาสารคาม ได้ทำการเปิดสอนตั้งแต่ระดับอนุบาล ถึง
มัธยมศึกษาตอนปลาย โดยมีครูจำนวน 175 คน เป็นชาย จำนวน 49 คน หญิง 126 คน และมี
นักเรียนจำนวน 2,970 บาท ดังนี้

- นักเรียนระดับอนุบาล จำนวน 859 คน
- นักเรียนชั้นประถมศึกษา จำนวน 1,376 คน
- นักเรียนชั้นมัธยมศึกษาตอนต้นและตอนปลาย จำนวน 735 คน

โรงเรียนที่เปิดสอนในระดับมัธยมศึกษา ได้แก่

- 1) โรงเรียนเทศบาลบูรพาพิทยาคาร (เปิดมัธยมศึกษาตอนต้น – ตอนปลาย)
- 2) โรงเรียนเทศบาลศรีสวัสดิ์วิทยา (เปิดมัธยมศึกษาตอนต้น)
- 3) โรงเรียนเทศบาลบ้านส่องนางใย (เปิดมัธยมศึกษาตอนต้น)
- 4) โรงเรียนเทศบาลสามัคคีวิทยา (เปิดมัธยมศึกษาตอนต้น)
- 5) โรงเรียนเทศบาลบ้านค้อ (เปิดมัธยมศึกษาตอนต้น)

(ที่มา : กองการศึกษา ข้อมูล ณ เดือนธันวาคม 2559)

แบบข้อมูลจำนวนนักเรียน ปีงบประมาณ พ.ศ. 2560
เทศบาลเมืองมหาสารคาม อำเภอเมือง จังหวัดมหาสารคาม

ที่	โรงเรียน	ระดับอนุบาล			ระดับประถมศึกษา						ระดับมัธยมศึกษา					รวมทั้งสิ้น (คน)				
		อนุบาล ดิ 1 (คน)	อนุบาล ดิ 1 (คน)	อนุบาล ดิ 1 (คน)	รวม (คน)	ป.1 (คน)	ป.2 (คน)	ป.3 (คน)	ป.4 (คน)	ป.5 (คน)	ป.6 (คน)	รวม (คน)	ม.1 (คน)	ม.2 (คน)	ม.3 (คน)		ม.4 (คน)	ม.4 (คน)	รวม (คน)	
1	เทศบาลบูรพาพิทยาคาร	56	43	60	159	45	66	51	54	68	76	360	96	77	88	48	34	60	403	922
2	เทศบาลศรีสวัสดิ์วิทยา	54	69	89	212	54	56	46	37	45	24	262	17	34	20				71	545
3	เทศบาลบ้านสองนางเวย	40	69	81	190	55	64	64	57	59	63	362	54	79	43				176	728
4	เทศบาลสามัคคีวิทยา	58	44	28	130	31	23	21	23	39	26	163	15	16	20				51	344
5	เทศบาลโพธิ์ศรี	20	19	12	51	11	13	16	20	18	13	91							0	142
6	เทศบาลบ้านค้อ	44	26	33	103	16	18	20	22	16	20	112	9	12	13				34	249
7	เทศบาลบ้านแมต	8	4	2	14	5	4	4	3	4	6	26							0	40
	รวมทั้งสิ้น	280	274	305	859	217	244	222	216	249	228	1,376	191	218	184	48	34	60	735	2,970

(ที่มา : กองการศึกษา ข้อมูล ณ เดือนธันวาคม 2559)

4.2 ด้านสาธารณสุข

โรงพยาบาลในเขตเทศบาลเมืองมหาสารคาม มีจำนวน 3 แห่ง ได้แก่

(1) โรงพยาบาลของรัฐ จำนวน 1 แห่ง เตียงคนไข้ จำนวน 472 เตียง
ที่ตั้ง : 1105 ถนนผดุงวิทย์ ตำบลตลาด อำเภอเมือง จังหวัดมหาสารคาม 44000

โทรศัพท์ : 0-4371-1289 , 0-4371-1463 , 0-4374-0993 – 6 โทรสาร : 0-4371-1433

(2) โรงพยาบาลสุทธาเวช คณะแพทยศาสตร์มหาวิทยาลัยมหาสารคาม จำนวน 1 แห่ง
เตียงคนไข้ จำนวน 472 เตียง ที่ตั้ง : ถนนนครสวรรค์ ตำบลตลาด อำเภอเมือง จังหวัดมหาสารคาม
44000 โทรศัพท์ : 0-4371-1289 , 0-4371-1463 , 0-4374-0993 – 6 โทรสาร : 0-4371-1433

(3) โรงพยาบาลเอกชน จำนวน 1 แห่ง เตียงคนไข้จำนวน 50 เตียง
ที่ตั้ง : โรงพยาบาลมหาสารคาม อินเตอร์เนชั่นแนล ตำบลตลาด อำเภอเมือง จังหวัดมหาสารคาม
44000 โทรศัพท์ : 0-4372-1770 , 0-4372-3669

- ศูนย์บริการสาธารณสุข จำนวน 5 แห่ง ได้แก่

- (1) ศูนย์บริการสาธารณสุข (ศูนย์บูรพา) สังกัดเทศบาลเมืองมหาสารคาม
- (2) ศูนย์สุขภาพชุมชนเมืองสามัคคี สังกัด โรงพยาบาลมหาสารคาม
- (3) ศูนย์สุขภาพชุมชนเมืองอุทัยทิศ สังกัด โรงพยาบาลมหาสารคาม
- (4) ศูนย์สุขภาพชุมชนเมืองราชภัฏศรีสวัสดิ์ สังกัดโรงพยาบาลมหาสารคาม
- (5) ศูนย์บริการทางการแพทย์ คณะแพทยศาสตร์ มหาวิทยาลัยมหาสารคาม

- คลินิกเอกชน จำนวน 54 แห่ง ได้แก่

(1) คลินิกเวชกรรม	จำนวน	41	แห่ง
(2) คลินิกทันตกรรม	จำนวน	4	แห่ง
(3) คลินิกผดุงครรภ์	จำนวน	4	แห่ง
(4) คลินิกแพทย์แผนไทย	จำนวน	3	แห่ง
(5) คลินิกแล็บ	จำนวน	1	แห่ง

- ผู้เข้ารับการรักษาในโรงพยาบาลของรัฐ (จำนวนต่อปี) ปี 2556 จำนวน 187,299 คน

แยกเป็น

(1) ผู้ป่วยใน	จำนวน	47,258 คน
(2) ผู้ป่วยนอก	จำนวน	140,041 คน

- สาเหตุการเข้ารับการรักษาในโรงพยาบาลและศูนย์บริการสาธารณสุขทุกแห่ง

(1) โรกระบบทางเดินหายใจ	จำนวน	301,947 ราย/ปี
(2) โรกระบบย่อยอาหาร	จำนวน	188,861 ราย/ปี
(3) โรคเกี่ยวกับต่อมไร้ท่อ โภชนาการและเมตาบอลิซึม	จำนวน	145,458 ราย/ปี

- ประเภทการเจ็บป่วยที่เข้ารับการรักษาในโรงพยาบาลและศูนย์บริการสาธารณสุข

- (1) โรกระบบทางเดินหายใจ
- (2) โรคติดต่อเชื้อ และปรสิต
- (3) โรกระบบย่อยอาหาร
- (4) โรคเกี่ยวกับต่อมไร้ท่อ โภชนาการและเมตาบอลิซึม
- (5) อาการผิดปกติที่พบได้ด้วยการตรวจทางคลินิกและห้องปฏิบัติการ

บุคลากรทางการแพทย์ที่ปฏิบัติหน้าที่ในสถานพยาบาลสังกัดเทศบาลเมืองมหาสารคาม
(ศูนย์บริการทางแพทย์บูรพา)

(1) พยาบาล	จำนวน	5 คน
(2) ทันตแพทย์	สัปดาห์ละ	1 คน / ครั้ง
(3) นักวิชาการสุขาภิบาล	จำนวน	2 คน
(4) อสม.	จำนวน	265 คน

ชมรมต่าง ๆ ที่จัดตั้งขึ้นในเขตเทศบาล จำนวน 9 ชมรม ได้แก่

- (1) ชมรมแต่งผม-เสริมสวย เทศบาลเมืองมหาสารคาม
- (2) ชมรมตลาดสดเทศบาลเมืองมหาสารคาม
- (3) ชมรมตลาดโต้รุ่งเทศบาลเมืองมหาสารคาม
- (4) ชมรมร้านอาหาร
- (5) ชมรม อสม.
- (6) ชมรมออกกำลังกาย
- (7) ชมรมผู้สูงอายุ
- (8) ชมรมคนพิการ
- (9) ชมรมตลาดห้าแยก

4.3 ด้านอาชญากรรมและการป้องกันและบรรเทาสาธารณภัย

ด้านอาชญากรรม

ด้านอาชญากรรม ด้านความมั่นคงในชีวิตและทรัพย์สิน ด้านสวัสดิการสังคมและด้าน
ยุติธรรม ผลการวิเคราะห์ข้อมูลจากการสำรวจความต้องการของประชาชน พบว่า ประชาชนให้ความสำคัญ
ประเด็นอาชญากรรมที่สำคัญ ดังนี้

- 1) ด้านอาชญากรรม พบว่า ประชาชนต้องการในเจ้าหน้าที่ของรัฐสร้างความคุ้นเคยใน
เครือข่ายด้านความผูกพัน ในขณะเดียวกันอยากให้จังหวัดประกาศให้เป็นเมืองปลอดภัย และให้ช่วยกันสร้าง
วินัยในครอบครัว ชุมชน และสถานศึกษา
- 2) ด้านความมั่นคงในชีวิตและทรัพย์สิน พบว่า ต้องการสร้างความอบอุ่นในครอบครัวและ
ต้องการให้รัฐช่วยสร้างสังคมให้ปลอดภัย
- 3) ด้านสวัสดิการสังคม พบว่า ประชาชนต้องการให้รัฐจัดให้มีสวัสดิการสังคมอย่างเท่าเทียม
ทั่วถึง เสมอภาคและเป็นธรรม อยากให้รัฐช่วยให้ประชาชนกินอิ่ม นอนอุ่น ทุนมี หนี้หมด มีระบบสวัสดิการให้
ทั่วถึงตามรูปแบบสหกรณ์ มีการส่งเสริมอาสาสมัครประจำชุมชนเพื่อช่วยเหลือซึ่งกันและกัน นอกจากนี้ยัง
ต้องการส่งเสริมด้านการประกวดหมู่บ้านปลอดภัย
- 4) ด้านยุติธรรม พบว่า ประชาชนต้องการให้รัฐใช้กฎหมายโดยเท่าเทียมกัน ต้องการตั้งศูนย์
ไกล่เกลี่ยประนีประนอมข้อพิพาทระดับหมู่บ้าน ตำบล อำเภอ และจังหวัดโดยเฉพาะคดีอาญา ทั้งที่ยอมความ
ได้และยอมความไม่ได้ ก่อนที่จะมีการดำเนินคดีต่อศาล รวมถึงต้องการอบรมเผยแพร่ความรู้ด้านกฎหมาย
ให้แก่ประชาชน นอกจากนี้ประชาชนต้องการให้มีคณะกรรมการปรองดองประจำชุมชน ให้ทุกหมู่บ้านสร้าง
เงื่อนไขหรือมีข้อบังคับของหมู่บ้าน รวมถึงประชาชนยังต้องการให้มีการสร้างความเป็นธรรมอย่างเป็นรูปธรรม
ที่ครอบคลุมในทุกระดับ ทุกปัญหา ทุกภาคส่วน และทุกชนชั้น

ด้านป้องกันและบรรเทาสาธารณภัย

เทศบาลเมืองมหาสารคามมีฝ่ายป้องกันและบรรเทาสาธารณภัย สำนักปลัดเทศบาล เป็นผู้รับผิดชอบโดยตรง เกี่ยวกับวัสดุ อุปกรณ์และบุคลากรในการปฏิบัติงาน ดังนี้

1) สถานีดับเพลิง จำนวน 2 ศูนย์คือ

- สถานีดับเพลิงศูนย์สุริยา สถานีที่ตั้งเลขที่ 27 ถนนผังเมืองบัญชา ตำบลตลาด อำเภอเมือง จังหวัดมหาสารคาม

- สถานีดับเพลิงย่อยเลิงน้ำจั้นสถานีที่ตั้งเลขที่ 182 ถนนจุฑาธุช ตำบลตลาด อำเภอเมือง จังหวัดมหาสารคาม

2) ยานพาหนะในการป้องกันและบรรเทาสาธารณภัยประกอบด้วย

- | | |
|--------------------------------------------------|---------------------|
| (1) รถยนต์ดับเพลิง | จำนวน ๓ คัน |
| (2) รถยนต์บรรทุกน้ำดับเพลิง | จำนวน ๖ คัน แยกเป็น |
| - ขนาดความจุ ๑๐,๐๐๐ ลิตร | จำนวน ๔ คัน |
| - ขนาดความจุ ๘,๐๐๐ ลิตร | จำนวน ๑ คัน |
| - ขนาดความจุ ๗,๐๐๐ ลิตร | จำนวน ๑ คัน |
| (3) รถยนต์กู้ภัยเอนกประสงค์พร้อมอุปกรณ์ช่วยชีวิต | จำนวน ๑ คัน |
| (4) รถยนต์ตรวจการณ์ | จำนวน ๒ คัน |

3) วัสดุ อุปกรณ์ป้องกันและบรรเทาสาธารณภัย ประกอบด้วย

- | | |
|------------------------------|------------------|
| (1) เรือท้องแบน | จำนวน ๒ ลำ |
| (2) เครื่องดับเพลิงชนิดหาคาบ | จำนวน ๑ เครื่อง |
| (3) เครื่องสูบน้ำฮอนด้า | จำนวน ๕ เครื่อง |
| (4) เครื่องสูบน้ำคูโบต้า | จำนวน ๔ เครื่อง |
| (5) วิทยุสื่อสาร แยกเป็น | |
| - วิทยุสื่อสารชนิดมือถือ | จำนวน ๒๐ เครื่อง |
| - วิทยุสื่อสารประจำศูนย์ | จำนวน ๓ เครื่อง |
| - วิทยุสื่อสารประจำรถยนต์ | จำนวน ๑๐ เครื่อง |

4) อาสาสมัครป้องกันภัยฝ่ายพลเรือน (อปพร.) จำนวน ๖๔๒ คน

5) การปฏิบัติหน้าที่ในรอบปีที่ผ่านมา (พ.ศ.2558)

- | | |
|--------------------------------------------|-------------------------|
| (1) ในรอบปีที่ผ่านมาที่มีการปฏิบัติหน้าที่ | จำนวน ๑,๐๘๙ ครั้ง |
| (2) ในรอบปีที่ผ่านมาที่มีการฝึกซ้อม | จำนวน ๑๐๐ ครั้ง แยกเป็น |
| - ฝึกซ้อมแผนประจำสัปดาห์ | จำนวน ๔๘ ครั้ง |
| - ฝึกซ้อมดับเพลิงขั้นต้นและอพยพหนีไฟ | จำนวน ๕๒ ครั้ง |

(ที่มา : ฝ่ายป้องกันและบรรเทาสาธารณภัย สำนักปลัด เทศบาลเมืองมหาสารคาม
ข้อมูล ณ เดือน ธันวาคม 2559)

4.4 ด้านยาเสพติด

ผลการดำเนินงานกิจกรรมด้านยาเสพติด ของเทศบาลเมืองมหาสารคาม ดังนี้

กิจกรรม	เป้าหมาย	ผลการดำเนินงาน (ครั้ง)	ตรวจ (คน)	พบ (คน)	คิดเป็นร้อยละ
1. ฝึกระวังผู้เสพ/ผู้ค้าในชุมชนโดยการสังเกต ความเคลื่อนไหว การมั่วสุม การสำรวจ ค้นหา ปัจจัยเสี่ยง ประเมินและวิเคราะห์สถานการณ์ ยาเสพติด โดย อสม.ในชุมชนฝึกระวัง ผู้เสพ/ผู้ค้า ทั้ง 30 ชุมชน	12	12	-	-	100
2. ฝึกระวังผู้เสพ ผู้ค้าในโรงเรียน โดยการสังเกต ความเคลื่อนไหว การมั่วสุม การสำรวจ ค้นหา ปัจจัยเสี่ยง ประเมินและวิเคราะห์ สถานการณ์ ยาเสพติดในโรงเรียน ในคณะครู นักเรียน โรงเรียนสังกัดเทศบาลเมืองมหาสารคาม ทั้ง 7 โรงเรียน	12	12	-	-	100
3. ตรวจปัสสาวะ					
- ชั้นมัธยมศึกษาปีที่ 1 – 6	1	1	771	-	100
- พนักงานครูเทศบาลเมืองมหาสารคาม	1	1	178	-	100
- พนักงานเทศบาลเมืองมหาสารคาม (สำหรับผู้ที่ตรวจปัสสาวะพบผลบวก ส่งเข้ารับการรักษา)	1	1	392	-	100
4. ร่วมตรวจปัสสาวะกับทีมป้องกันยาเสพติด จังหวัด ที่ บขส.มหาสารคาม พนักงานขับรถยนต์ ประจำทาง					
- ช่วงวันปีใหม่	1	1	29	-	100
- วันสงกรานต์	1	1	17	-	100

(ที่มา : สำนักการสาธารณสุขและสิ่งแวดล้อม ข้อมูล ณ เดือนธันวาคม 2559)

ปัญหาอุปสรรคและแนวทางการแก้ไขด้านยาเสพติด

ปัญหา/อุปสรรค	แนวทางการแก้ไข
1. ขาดบุคลากรในการปฏิบัติงาน 2. ยังตรวจพบสารเสพติดในสถานศึกษา	1. สรรหาบุคลากรทดแทนตำแหน่งว่าง 2. สรรหาบุคลากรที่สามารถ กำกับ ดูแลด้าน ยาเสพติดในสถานศึกษา

4.5 ด้านการสังคมสงเคราะห์

เทศบาลเมืองมหาสารคามได้ดำเนินการโครงการต่างๆ เพื่อพัฒนาคุณภาพชีวิตของประชาชน ในเขตเทศบาลฯ ในหลายด้าน อาทิ

1) โครงการดูแลผู้ป่วยถึงบ้านด้วยใจห่วงใยและเอื้ออาทรคนมหาสารคามไม่ทอดทิ้งกัน

การเยี่ยมบ้านเป็นบริการเชิงรุกเพื่อให้ประชาชนทุกคนสามารถเข้าถึงบริการสาธารณสุขได้อย่างสะดวก รวดเร็ว เหมาะสมกับภาวะสุขภาพ รูปแบบการเยี่ยมบ้านขึ้นอยู่กับบริบทของพื้นที่เพื่อสร้างคุณค่างานเยี่ยมบ้าน ซึ่งเป็นภารกิจหลักของงานปฐมภูมิให้เป็นที่ยอมรับของประชาชน ซึ่งกลุ่มเป้าหมายประกอบด้วย ผู้สูงอายุ ผู้พิการ/ด้อยโอกาส/ทุพพลภาพ ผู้ป่วยโรคเรื้อรัง ผู้ติดยาเสพติด และผู้ป่วยจิตเวช ร้อยละ 90 ของโครงการได้รับการบริการด้านสุขภาพขั้นพื้นฐานตามเกณฑ์มาตรฐาน

สถิติการออกปฏิบัติงานเยี่ยมผู้ป่วยติดบ้านติดเตียง

พ.ศ.2557 (ราย)	พ.ศ.2558 (ราย)	พ.ศ.2559 (ราย)
18	179	342

(ที่มา : สำนักงานสาธารณสุขและสิ่งแวดล้อม ข้อมูล ณ เดือนธันวาคม 2559)

2) โครงการป้องกันและกำจัดโรคพิษสุนัขบ้า

การให้บริการฉีดวัคซีนป้องกันโรคพิษสุนัขบ้า ให้แก่สุนัขและแมว โดยดำเนินการเชิงรุกทั้งให้บริการออกหน่วยเคลื่อนที่ตามชุมชนต่าง ๆ ครอบคลุมทั้ง 30 ชุมชน ในเขตเทศบาลเมืองมหาสารคาม สรุปผลการสำรวจสัตว์ จำนวน 3,195 ตัว

สัตว์ที่ได้รับการฉีดวัคซีน	จำนวน 2,960 ตัว คิดเป็นร้อยละ 92.64 แยกเป็น
- สัตว์ฉีดวัคซีนกับเทศบาล	จำนวน 1,727 ตัว คิดเป็นร้อยละ 54.05
- สัตว์ฉีดวัคซีนกับคลินิก	จำนวน 1,032 ตัว คิดเป็นร้อยละ 32.30
- สัตว์ที่เจ้าของฉีดวัคซีนเอง	จำนวน 201 ตัว คิดเป็นร้อยละ 6.29
สัตว์ยังไม่ได้รับการฉีดวัคซีน	จำนวน 235 ตัว คิดเป็นร้อยละ 7.36

การให้บริการทำหมันสุนัขและแมว ได้อบรมเชิงปฏิบัติการแกนนำในเขตเทศบาลทั้ง 30 ชุมชน บริการทำหมันสุนัขและแมว โดยสำนักงานปศุสัตว์จังหวัด ปศุสัตว์อำเภอ ร่วมกับเทศบาลเมืองมหาสารคาม ณ สนามศูนย์กีฬาเยาวชนเทศบาลเมืองมหาสารคาม

สถิติการให้บริการทำหมันสุนัขและแมว

สถานที่	ผ่าตัดทำหมัน (ตัว)				รวม
	สุนัข		แมว		
	ผู้	เมีย	ผู้	เมีย	
สนามศูนย์กีฬาเยาวชนเทศบาลเมืองมหาสารคาม	6	16	4	10	35

(ที่มา : สำนักงานสาธารณสุขและสิ่งแวดล้อม ข้อมูล ณ เดือนธันวาคม 2559)

3) โครงการเด็กด้อยโอกาส

เป้าหมายการพัฒนา	แนวทางการพัฒนา
<ul style="list-style-type: none"> ● กลุ่มเด็กด้อยโอกาสที่ถูกปล่อยปละละเลย ทอดทิ้ง กำพรว้า เด็กสลัมชุมชนแออัด 	จัดกิจกรรมการเรียนการสอนที่ชุมชนโพธิ์ศรี 1 หน้าวัดประชาบำรุง และทำกิจกรรมนอกสถานที่ต่างๆ
<ul style="list-style-type: none"> ● กลุ่มเด็กพฤติกรรมไม่เหมาะสม อยู่ในกลุ่มเสี่ยง ยาเสพติด เด็กมั่วสุมในสถานบริการเรีงรมย์ เด็กตั้งครรภ์ก่อนวัยอันสมควร เด็กที่อยู่ในสถานพินิจ และเด็กเกเรติดเกมเรียนชั้นมัธยมศึกษาตอนต้น ไม่จบ 	ได้จัดกิจกรรมการเรียนการสอนและแนวทางการช่วยเหลือที่บ้านและที่เด็กรวมตัวกันอยู่ในเขตเทศบาลเมืองมหาสารคาม
<ul style="list-style-type: none"> ● กลุ่มเด็กพิการ ทางจิตใจ ทางอารมณ์ทางปัญญา การเรียนรู้ 	ได้จัดกิจกรรมการเรียนการสอนที่บ้านและประสานหน่วยงานที่เกี่ยวข้องในการช่วยเหลือ
<ul style="list-style-type: none"> ● กลุ่มเด็กขาดโอกาส ยากจน ลูกกรรมกรก่อสร้าง ลูกกรรมกรว่างงาน 	ได้จัดกิจกรรมการเรียนการสอนที่บ้านและประสานหน่วยงานที่เกี่ยวข้องในการช่วยเหลือ
<ul style="list-style-type: none"> ● กลุ่มเด็กไม่ได้รับสัญชาติไทยเด็กไม่มีสูติบัตรหรือทะเบียนบ้าน 	ได้จัดกิจกรรมการเรียนการสอนที่บ้านและประสานหน่วยงานที่เกี่ยวข้องในการช่วยเหลือ
<ul style="list-style-type: none"> ● กลุ่มเด็กได้รับผลกระทบจากโรคเอดส์ เด็กเป็นโรคเอดส์ เด็กกำพรว้าเพราะพ่อแม่เสียชีวิต หรือพ่อแม่เสียชีวิตเพราะโรคเอดส์ 	ได้จัดกิจกรรมการเรียนการสอนที่บ้านและประสานหน่วยงานที่เกี่ยวข้องในการช่วยเหลือ

(ที่มา : กองสวัสดิการสังคม ข้อมูล ณ เดือนธันวาคม 2559)

4) โครงการสร้างหลักประกันรายได้แก่ผู้สูงอายุ

เพื่อดำเนินการตามนโยบายของรัฐบาลในการจ่ายเงินสงเคราะห์แก่ผู้สูงอายุในเขตเทศบาล ทั้ง 30 ชุมชน ที่มีอายุ 60 ปีขึ้นไป

สถิติรับเบี้ยยังชีพผู้สูงอายุ

พ.ศ.2557 (คน)	พ.ศ.2558 (คน)	พ.ศ.2559 (คน)
3,519	3,627	3,915

(ที่มา : กองสวัสดิการสังคม ข้อมูล ณ เดือนธันวาคม 2559)

5) โครงการสนับสนุนการเสริมสร้างสวัสดิการทางสังคมให้แก่ผู้พิการหรือทุพพลภาพ

เพื่อสงเคราะห์คนพิการ หรือทุพพลภาพที่ไม่สามารถช่วยเหลือตัวเองได้ให้มีคุณภาพชีวิตให้ดีขึ้น

สถิติรับเบี้ยยังชีพผู้พิการ

พ.ศ.2557 (คน)	พ.ศ.2558 (คน)	พ.ศ.2559 (คน)
486	506	563

(ที่มา : กองสวัสดิการสังคม ข้อมูล ณ เดือนธันวาคม 2559)

6) โครงการเบี้ยยังชีพผู้ป่วยเอดส์

เพื่อให้ผู้ติดเชื้อเอดส์มีกำลังใจ มีรายได้ และมีคุณภาพชีวิตที่ดีขึ้น

สถิติรับเบี้ยยังชีพผู้ป่วยเอดส์

พ.ศ.2557 (คน)	พ.ศ.2558 (คน)	พ.ศ.2559 (คน)
56	56	56

(ที่มา : กองสวัสดิการสังคม ข้อมูล ณ เดือนธันวาคม 2559)

7) โครงการบ้านเดิมสุข

ปัจจุบันจังหวัดมหาสารคาม มีผู้สูงอายุมากกว่า 3,000 คน และมีแนวโน้มเพิ่มขึ้นทุกปี ปัญหาที่ตามมา เช่น สุขภาพ ที่อยู่อาศัย ความยากจน เป็นต้น เทศบาลเมืองมหาสารคาม จึงได้ร่วมกับกองทุนหลักประกันสุขภาพเทศบาลเมืองมหาสารคาม และศูนย์สุขภาพชุมชนเมืองจัดทำระบบการดูแลผู้สูงอายุระยะยาว ทั้งการตรวจสุขภาพ การติดตามเยี่ยมบ้าน การรักษา การให้คำแนะนำดูแลสุขภาพ และการออกกำลังกาย รวมถึงการฝึกอบรมบุคลากร เพื่อดูแลผู้สูงอายุและปัญหาข้อจำกัดด้านงบประมาณ จึงนำไปสู่แนวคิดการจัดตั้ง “กองทุน กองบุญ เอื้ออาทร” โดยได้แต่งตั้งคณะกรรมการบริหารกองทุนฯ เป็นตัวแทนจากหลายภาคส่วน เข้ามาร่วมดูแลทั้งกำหนดแนวทางช่วยเหลือ และพิจารณาอนุมัติงบประมาณ เพื่อนำเงินบริจาคไปใช้ในการปรับปรุง ซ่อมแซมที่อยู่อาศัยให้กับผู้สูงอายุที่ยากจน โดยในการดำเนินงานนั้นได้รับความร่วมมือให้ตั้งกล่องรับบริจาค “กองทุนกองบุญ เอื้ออาทร” ที่ธนาคารพาณิชย์ 5 แห่ง ได้แก่ ธนาคารไทยพาณิชย์ ธนาคารกรุงไทย ธนาคารออมสิน ธนาคารอิสลาม ธนาคารอาคารสงเคราะห์ ธนาคารเพื่อการเกษตรและสหกรณ์ และเอสทีโกลด์ สาขาเสริมไทยคอมเพล็กซ์ ซึ่งเทศบาลฯ กำหนดเปิดกล่องรับบริจาคปีละหนึ่งรอบ เพื่อนำงบประมาณที่ได้ไปสมทบกับงบประมาณจัดสรรจาก สปสช. มาช่วยเหลือผู้ป่วย ผู้พิการที่ยากจนและด้อยโอกาสตามความเหมาะสม

(ที่มา : สำนักงานสาธารณสุขและสิ่งแวดล้อม ข้อมูล ณ เดือนธันวาคม 2559)

8) โครงการโรงเรียนผู้สูงอายุชีวิต

ปัจจุบันประเทศไทยได้ก้าวเข้าสู่สังคม “สังคมสูงวัย” มาตั้งแต่ประมาณปี พ.ศ. 2548 จากสถิติข้อมูลประชากรพบว่าประชากรอายุ 60 ปีขึ้นไป มีสัดส่วนสูงขึ้นไปร้อยละ 10 และอีก 10 ปีข้างหน้า จะเพิ่มขึ้นเป็นร้อยละ 20 ของประชากรทั้งหมด ซึ่งสังคมไทยจะกลายเป็น “สังคมสูงวัยอย่างสมบูรณ์” เทศบาลเมืองมหาสารคามได้ตระหนักและเห็นคุณค่าของผู้สูงอายุ ซึ่งเป็นปูชนียบุคคลและเป็นคลังสมองของท้องถิ่น จึงได้จัดตั้งโรงเรียนผู้สูงอายุขึ้น โดยใช้ชื่อว่า “โรงเรียนผู้สูงอายุชีวิต ” (ผชช.) โดยที่ทำการตั้งอยู่ ณ ศูนย์อาเซียนโรงเรียนสามัคคี

ซึ่งแนวคิดการจัดตั้งโรงเรียนผู้สูงอายุนี้นี้มีวัตถุประสงค์เพื่อพัฒนานักเรียนในโรงเรียนผู้สูงอายุให้มีสุขภาพกาย สุขภาพจิตที่ดี ลดการถูกทอดทิ้งจากลูกหลาน ส่งเสริมให้เกิดการเรียนรู้ตลอดชีวิต เกิดความเอื้ออาทรซึ่งกันและกัน และนำไปสู่การช่วยเหลือสังคมในกิจกรรมอื่น ๆ

(ที่มา : สำนักงานสาธารณสุขและสิ่งแวดล้อม ข้อมูล ณ เดือนธันวาคม 2559)

9) โครงการคนไร้บ้าน

คนไร้บ้าน คนเร่ร่อน หรือ “บุคคลผู้ใช้ชีวิตในพื้นที่สาธารณะ” คนพิการ หรือบุคคลที่มีความบกพร่องทางกายภาพ หรือด้านจิตใจ ซึ่งลักษณะคนพิการจัดกลุ่มได้ 7 ประเภท ได้แก่ การมองเห็น การได้ยิน หรือสื่อความหมายทางการเคลื่อนไหวหรือทางร่างกาย ทางจิตใจหรือพฤติกรรม ทางสติปัญญา ทางการเรียนรู้ และออทิสติก และปัญหาในการเข้าถึงบริการสาธารณะที่ยากจะเข้าถึงโดยเฉพาะปัญหาสุขภาพ

เทศบาลเมืองมหาสารคามร่วมกับโรงพยาบาล ได้จัดทำโครงการลดความเหลื่อมล้ำทางสุขภาพ เพื่อต่อโอกาส คนไร้บ้าน และคนพิการในเขตเทศบาลฯ เพื่อพัฒนาฐานข้อมูลคนไร้บ้านในเขตเทศบาลเมืองมหาสารคาม สนับสนุนกลไกการขับเคลื่อนนโยบาย แก้ไขปัญหา เสริมสร้างความเข้มแข็งให้กับกลุ่มแกนนำเครือข่ายคนไร้บ้าน และส่งเสริมให้หน่วยงานภาครัฐ ภาคเอกชน ภาคประชาสังคม และองค์กรปกครองส่วนท้องถิ่นในชุมชนมีการขับเคลื่อน การดำเนินงานให้ความช่วยเหลือให้ฟื้นฟูสมรรถภาพคนพิการในชุมชนให้มีคุณภาพชีวิตที่ดีขึ้นอย่างเหมาะสม

(ที่มา : สำนักการสาธารณสุขและสิ่งแวดล้อม ข้อมูล ณ เดือนธันวาคม 2559)

5. ระบบบริการพื้นฐาน

5.1 การคมนาคมขนส่ง

การคมนาคมขนส่งในเขตเทศบาลกับจังหวัดใกล้เคียง อาศัยทางบกเป็นหลักมีทางหลวงเชื่อมกับจังหวัดต่าง ๆ เดินทางได้อย่างสะดวก มีกิจการรถโดยสารประจำทางระหว่างจังหวัดและภายในจังหวัด แยกเป็นการดำเนินการขนส่งภายในจังหวัด และเดินทางสู่กรุงเทพฯ เส้นทางเชื่อมระหว่างจังหวัด และเส้นทางเชื่อมระหว่างอำเภอต่างๆ มีการเดินทางโดยรถโดยสารขนาดเล็ก

ถนน

สภาพถนนในเขตเทศบาลเป็นถนนแอสฟัลท์ติก ถนนลาดยาง ถนนคอนกรีตเสริมเหล็กและถนนลูกรัง แยกเป็น

- ถนนสายหลักได้แก่ ถนนนครสวรรค์ ถนนริมคลองสมถวิล ถนนผดุงวิทย์ ถนนเฉลิมพระเกียรติ ร.9 ถนนศรีสวัสดิ์ดำเนิน ถนนนาควิชัย ถนนมหาชัยดำริห์ ถนนถีนานนท์ ถนนจุฑาทงกูร ถนนสารคาม-วาปี

- ถนนสายรอง ได้แก่ ถนนวรุบุตร ถนนราษฎร์อุทิศ ถนนศรีราชวงศ์ ถนนมนตรีบำรุง ถนนอรรถปัญญา ถนนธรรมวงศ์สวัสดิ์ ถนนฉิมพลีเจริญ ถนนเสมา 1 สภาพถนน แยกเป็น

- ถนน ค.ล.ส. จำนวน 352 สาย ระยะทาง 130 กิโลเมตร
- ถนนลาดยาง จำนวน 10 สาย ระยะทาง 30 กิโลเมตร
- ถนนลูกรัง จำนวน 20 สาย ระยะทาง 10 กิโลเมตร

สะพาน

สะพานในเขตเทศบาลมีจำนวน 22 แห่ง สะพานลอย จำนวน 4 แห่ง ตั้งอยู่บนถนนนครสวรรค์ จำนวน 2 แห่ง และถนนผดุงวิทย์ จำนวน 2 แห่ง ซึ่งเป็นถนนสายหลักที่มีปัญหาการจราจร โดยเฉพาะสะพานลอยคนเดินข้าม ถนนนครสวรรค์ตรงบริเวณตลาดสดเทศบาล การจราจรในเขตเทศบาลจะหนาแน่นในช่วงเช้าและช่วงเย็นบนถนนที่มีสถานศึกษาตั้งอยู่ ได้แก่ ถนนริมคลองสมถวิล ถนนนครสวรรค์ ถนนผดุงวิทย์ และถนนศรีสวัสดิ์ดำเนิน

การให้บริการขนส่งมวลชน และการจัดการขนส่งมวลชนในเขตเทศบาล มีดังนี้

(1) จตุรถโดยสารขนาดเล็ก (สองแถว) ซึ่งเอกชนดำเนินการ ได้แก่

- สายบ้านส่อง-มหาวิทยาลัยมหาสารคาม(ขามเรียง)
- สายเรือนจำจังหวัดมหาสารคาม – มหาวิทยาลัยมหาสารคาม (ศรีสวัสดิ์)
- สายวิทยาลัยอาชีวศึกษามหาสารคาม- สถาบันการพลศึกษาวิทยาเขตมหาสารคาม
- สายที่ว่าการอำเภอเมืองมหาสารคาม – มหาวิทยาลัยมหาสารคาม
- สาย บขส. – มหาวิทยาลัยมหาสารคาม (ขามเรียง)
- สายมหาวิทยาลัยมหาสารคาม (ศรีสวัสดิ์) – มหาวิทยาลัยมหาสารคาม (ขามเรียง)

- (2) จุดรถสามล้อเครื่องและรถจักรยานยนต์รับจ้าง 'ได้แก่'
- หน้าตลาดสดเทศบาลเมืองมหาสารคาม - สามแยกทางไปจังหวัดกาฬสินธุ์
 - หน้าสถานีขนส่งจังหวัดมหาสารคาม - สีแยกวัดสามัคคี
 - ภายในสถานีขนส่งจังหวัดมหาสารคาม - หน้าโรงพยาบาลมหาสารคาม
 - หน้าธนาคารทหารไทย สาขามหาสารคาม - ด้านข้างห้างเสริมไทยพลาซ่า
 - สามแยกร้านนาฬิกาทอง ทางไปจังหวัดร้อยเอ็ด - หอนาฬิกาข้างโรงเรียนผดุงนารี
 - ด้านหลัง บริษัทไปรษณีย์ไทย จำกัด สาขามหาสารคาม
- (3) จุดรถแท็กซี่มิเตอร์ สอบถามหรือเรียกแท็กซี่ โทร.043777300 , 043777400
- หน้าสถานีขนส่งจังหวัดมหาสารคาม - หน้าห้างเสริมไทยคอมเพล็กซ์
 - หน้าตลาดเอ็กซ์โพร
- (4) จุดจอดรถภายในเขตเทศบาล (รายการเรียกเก็บ)
- | | | |
|----------------------|--------|-------------------------------------|
| - สารคาม-บ้านแก้ง | จุดจอด | สมานการเกษตร (ก่อนถึงแยกวัดสามัคคี) |
| - สารคาม-เขว้าใหญ่ | จุดจอด | สีแยกแควแดง (เส้นหน้าการเคหะ) |
| - สารคาม-เชียงยืน | จุดจอด | สีแยกแควแดง (เส้นหน้าการเคหะ) |
| - สารคาม-หนองคู | จุดจอด | ธนาคารธนชาติ |
| - สารคาม-โคกก่อ | จุดจอด | อารีมิตรรถยนต์การ/หน้าโรงพยาบาล |
| - สารคาม-โสกแดง | จุดจอด | หลังวัดนาควิชัย |
| - สารคาม-ภูดิน-สมศรี | จุดจอด | หลังตลาดสด ข้างวัดมหาชัย |
| - สารคาม-แกดำ | จุดจอด | ข้างโลตัสเสริมไทยพลาซ่า |
| - สารคาม-หนองหว้า | จุดจอด | ข้างไปรษณีย์มหาสารคาม |
| - สารคาม-ห้วยแอ่ง | จุดจอด | ข้างโรงเรียนผดุงนารี |
| - สารคาม-มิตรภาพ | จุดจอด | หลังตลาดสด ข้างวัดมหาชัย |
- (5) จุดจอดรถภายในเขตเทศบาล (ผู้ประกอบการเอกชน)
- บริษัทโกสุ่มขนส่ง
 - บริษัทขณะชัยขอนแก่นจำกัด
 - บริษัทพยัคฆ์นาเชือก
 - บริษัทขนส่งจำกัด
 - บริษัทสหพันธ์ทัวร์ร้อยเอ็ด
 - บริษัททวาปีเดินรถ จำกัด
 - บริษัทแสงประทีป จำกัด
 - บริษัทสงวนชัยอุบลเดินรถ
 - บริษัทหลักเมืองมหาสารคาม
 - บริษัทเชิดชัยทัวร์
 - นายคงฤทธิ์ ปัจจะมะ
- (6) ผู้ประกอบการรถตู้ (ภายในสถานีขนส่งผู้โดยสารเทศบาลเมืองมหาสารคาม)
- | | | |
|-----------------|-------|-----------|
| - ผู้ประกอบการ | จำนวน | 4 ราย |
| - รถประกอบการ | จำนวน | 29 คัน |
| - เส้นทางเดินรถ | จำนวน | 4 เส้นทาง |

รายละเอียดผู้ประกอบการเดินรถตู้

ลำดับ	ผู้ประกอบการ	เส้นทาง	หมายเลข	จำนวนรถ	เบอร์รถ
1	บริษัทขอนแก่นขนส่ง ขนส่ง	อุดรธานี-ร้อยเอ็ด	534	2	3,8
2	บริษัทสงวนชัยแอร์	อุบลราชธานี-ขอนแก่น	268	3	1-3
3	บริษัทแสงประทีป	มหาสารคาม-กาฬสินธุ์	242	6	1-6
4	บริษัทหนองคายรวมมิตร (บริษัทเซ็คชัยแอร์ ดูแล)	อุดรธานี-บ้านไผ่- ร้อยเอ็ด	233	18	1-18

(ที่มา : กองคลัง (สถานีขนส่งเทศบาลเมืองมหาสารคาม) ข้อมูล ณ เดือนธันวาคม 2559)

5.2 การไฟฟ้า

ไฟฟ้าที่ใช้ในเขตเทศบาลอยู่ในความรับผิดชอบของการไฟฟ้าส่วนภูมิภาคจังหวัดมหาสารคาม เนื่องจากไม่สามารถระบุการใช้ไฟฟ้า ตามจำนวนครัวเรือนที่มีในฐานข้อมูลของสำนักทะเบียนท้องถิ่นได้ แต่สามารถสำรวจตามจำนวนการใช้เป็นครอบครัวได้ จึงมีรายละเอียดของจำนวนผู้ใช้ไฟฟ้าทั้งหมดในเขตเทศบาลเมืองมหาสารคาม จำนวน 14,186 ราย

(ที่มา : การไฟฟ้าส่วนภูมิภาคจังหวัดมหาสารคาม ข้อมูล ณ เดือนธันวาคม 2558)

- ไฟฟ้าแสงสว่าง ขนาดความสูง 20 เมตร บริเวณสวนหนองข่า
- ไฟฟ้าแสงสว่างขนาดความสูง 20 เมตร บริเวณหน้าสถานีตำรวจ 44 ต้น
- ไฟฟ้าสาธารณะ ไฟฟ้าส่องสว่าง มีจำนวนประมาณ 7,950จุด ครอบคลุมถนนทุกสาย สวนสาธารณะ โรงเรียนสังกัดเทศบาล ตลาดสดเทศบาล ตลาดโต้รุ่ง ศูนย์กีฬาเยาวชน สำนักงานเทศบาล สถานีขนส่ง เป็นต้น

(ที่มา : งานสถานที่และไฟฟ้าสาธารณะ สำนักงานช่าง ข้อมูล ณ เดือน ธันวาคม 2558)

5.3 การประปา

การใช้บริการน้ำประปาในเขตเทศบาล ไม่สามารถระบุตามจำนวนครัวเรือนที่มีในฐานข้อมูลของสำนักทะเบียนท้องถิ่นได้ จึงระบุจำนวนภายในเขตอำเภอเมืองมหาสารคาม) สามารถสำรวจได้ดังนี้

- จำนวนผู้ใช้น้ำทั้งหมด จำนวน 23,362 ราย
- ปริมาณน้ำประปาที่ผลิตได้ จำนวน 37,906.87 ลบ.ม./วัน
- ปริมาณน้ำผลิตเพื่อจ่าย จำนวน 25,516.04 ลบ.ม./วัน
- แหล่งน้ำดิบสำหรับผลิตน้ำประปา ได้แก่แหล่งน้ำใต้ดิน และมีแหล่งน้ำตามธรรมชาติ คือ แม่น้ำชี

(ที่มา : การประปาส่วนภูมิภาคจังหวัดมหาสารคาม ข้อมูล ณ เดือนธันวาคม 2558)

5.4 การสื่อสารและโทรคมนาคม

โทรศัพท์ แยกเป็น

- (1) โทรศัพท์สาธารณะในเขตเทศบาลจำนวน 392 เลขหมาย
- (2) โทรศัพท์ส่วนบุคคลในเขตเทศบาล จำนวน 4,840 เลขหมาย แยกเป็น
 - ส่วนราชการ 532 เลขหมาย
 - บ้านพักอาศัย 3,668 เลขหมาย
 - สถานประกอบการธุรกิจ 640 เลขหมาย

(ที่มา : บริษัท ทีโอที คอปเปอร์เรชั่น จำกัด มหาชน (สาขามหาสารคาม) ข้อมูล ณ เดือนธันวาคม 2558)

5.5 ไปรษณีย์หรือการสื่อสาร หรือการขนส่งและวัสดุครุภัณฑ์

บริษัทไปรษณีย์ไทย จำกัด (สาขามหาสารคาม) มีจำนวน 2 แห่ง

- ไปรษณีย์รับจ่าย (ปณจ.) จังหวัดมหาสารคาม
- ไปรษณีย์รับฝากโนนศรีสวัสดิ์

สถานีวิทยุกระจายเสียงในเขตเทศบาล มีจำนวน 12 สถานี แยกเป็น

- สถานีวิทยุกระจายเสียง (หลัก) มีจำนวน 6 สถานี
- สถานีวิทยุกระจายเสียง (รอง) มีจำนวน 6 สถานี

หอกกระจายข่าวในเขตเทศบาลเมืองมหาสารคามมีจำนวน 17 แห่ง

ศูนย์วิทยุสื่อสารเทศบาลเมืองมหาสารคาม นามข่ายเรียก ศูนย์สุริยา ความถี่ 162.55 MHz. ที่ตั้ง อาคารสถานีดับเพลิง เทศบาลเมืองมหาสารคาม ถนนฝั่งเมืองบัญชา ตำบลตลาด อำเภอเมือง จังหวัดมหาสารคาม

6. ระบบเศรษฐกิจ

6.1 การเกษตรกรรม

ชุมชนในเขตเทศบาลเมืองมหาสารคาม มีลักษณะเป็นชุมชนเมืองกึ่งชนบท จึงยังคงมีการประกอบอาชีพเกษตรกรรม ได้แก่ การปลูกข้าว ถั่ว และผักต่าง ๆ เป็นต้น และผลจากการพัฒนาเมืองที่มีมาอย่างต่อเนื่องนั้น ทำให้พื้นที่ภายในเขตเทศบาลเมืองมหาสารคาม มีสภาพความเป็นเมืองเพิ่มมากขึ้น พื้นที่ในหลายส่วนของเทศบาลซึ่งแต่เดิมเคยเป็นพื้นที่เกษตรกรรม ถูกเปลี่ยนสภาพเป็นที่อยู่อาศัย โรงงานอุตสาหกรรม ดังนั้นผลผลิตจากการเกษตรกรรมในเขตเทศบาลซึ่งส่วนใหญ่เป็นพืชผักสวนครัว จึงเริ่มลดจำนวนลงตามสัดส่วนพื้นที่

6.2 การประมง

ด้วยเทศบาลเมืองมหาสารคาม ไม่ได้ตั้งอยู่ใกล้แหล่งน้ำขนาดใหญ่ จะมีเฉพาะคลองน้ำเล็ก ประชากรส่วนใหญ่จะทำการประมงเพื่อเลี้ยงชีพเท่านั้น

6.3 การปศุสัตว์

สัตว์เศรษฐกิจที่สำคัญของจังหวัดมหาสารคามประกอบด้วย สุกร โค กระบือ ไก่ เป็ด มีปริมาณปศุสัตว์ดังนี้

ตาราง แสดงจำนวนสัตว์เลี้ยง ภายในเขตเทศบาลเมืองมหาสารคาม

ที่	ชุมชน	ไก่ (ตัว)	เป็ด (ตัว)	ห่าน (ตัว)	โค (ตัว)	กระบือ (ตัว)
1	บ้านแมต	481	120	-	24	-
2	ส่องใต้	690	80	-	29	10
3	ส่องเหนือ	1,754	76	7	51	12
4	อุทัยทิศ 1	60	-	-	31	-
5	อุทัยทิศ 2	369	79	-	115	-
6	อุทัยทิศ 3	76	-	-	17	-
7	อุทัยทิศ 4	85	15	-	8	8
8	อภิสิทธิ์ 1	41	-	-	-	-
9	อภิสิทธิ์ 2	855	85	-	43	3

ตาราง แสดงจำนวนสัตว์เลี้ยง ภายในเขตเทศบาลเมืองมหาสารคาม (ต่อ)

ที่	ชุมชน	ไก่ (ตัว)	เป็ด (ตัว)	ห่าน (ตัว)	โค (ตัว)	กระบือ (ตัว)
10	นาควิชัย 1	-	-	-	-	-
11	นาควิชัย 2	-	-	-	-	-
12	นาควิชัย 3	63	-	4	21	-
13	โพธิ์ศรี 1	407	211	-	48	-
14	โพธิ์ศรี 2	913	30	-	43	-
15	นาควิชัย	83	15	-	2	-
16	สามัคคี 1	107	31	-	-	-
17	สามัคคี 2	361	323	6	34	2
18	เครือข่าย 1	108	50	2	12	5
19	เครือข่าย 2	201	26	-	10	6
20	ศรีมหาสารคาม	327	196	-	12	2
21	ัญญา 1	390	40	-	-	-
22	ัญญา 2	384	59	-	2	-
23	ัญญา 3	80	30	-	-	-
24	ัญญา 4	35	-	-	12	-
25	ปัจฉิมทัศน์ 1	95	-	-	-	-
26	ปัจฉิมทัศน์ 2	-	-	-	-	-
27	ศรีสวัสดิ์ 1	241	15	2	-	-
28	ศรีสวัสดิ์ 2	190	60	-	1	-
29	ศรีสวัสดิ์ 3	392	20	5	54	-
30	ตักสิลา	175	40	-	4	-
	รวมทั้งหมด	9,370	1,812	26	621	48

(ที่มา : สำนักงานสาธารณสุขและสิ่งแวดล้อม เทศบาลเมืองมหาสารคาม ข้อมูล ณ เดือนธันวาคม 2559)

6.4 การบริการ

สถานประกอบการด้านบริการในเขตเทศบาลเมืองมหาสารคาม มีดังนี้

- (1) โรงแรม จำนวน 15 แห่ง
- (2) อพาร์ทเมนท์ จำนวน 20 แห่ง
- (3) บังกะโล จำนวน 7 แห่ง
- (4) ห้างสรรพสินค้า จำนวน 3 แห่ง
- (5) โรงภาพยนตร์ จำนวน 3 แห่ง
- (6) สถานที่จำหน่ายอาหารสะสมอาหารตามพระราชบัญญัติ สาธารณสุขมี

จำนวน 400 แห่ง

(ที่มา : สำนักงานสาธารณสุข เทศบาลเมืองมหาสารคาม ข้อมูล ณ เดือนธันวาคม 2559)

6.5 การท่องเที่ยว

จากสถิติการท่องเที่ยวปี 2558 จังหวัดมหาสารคาม มีนักท่องเที่ยวทั้งชาวไทยและชาวต่างประเทศเข้ามาท่องเที่ยวในจังหวัด จำนวน 101,978 คน เป็นนักท่องเที่ยวภายในประเทศ จำนวน 100,858 คน นักท่องเที่ยวชาวต่างชาติ จำนวน 1,120 คน โดยมีรายได้จากนักท่องเที่ยวทั้งหมด 72.26 ล้านบาท

(ที่มา : บรรยายสรุปจังหวัดมหาสารคาม ประจำปี พ.ศ. 2559)

6.6 การอุตสาหกรรม

ภายในจังหวัดมหาสารคาม มีโรงงานอุตสาหกรรมที่จดทะเบียนประกอบกิจการ จำนวน 20 โรงงาน จำแนกตามประเภทอุตสาหกรรม ดังนี้

ตาราง แสดงจำนวนโรงงานอุตสาหกรรมที่จดทะเบียนประกอบกิจการ

ประเภทอุตสาหกรรม	จำนวนโรงงาน	เงินลงทุน
1. อุตสาหกรรมการเกษตร	1	2,950,000
2. อุตสาหกรรมอาหาร	2	25,300,000
3. อุตสาหกรรมเครื่องดัด	-	-
4. อุตสาหกรรมสิ่งทอ	3	19,620,000
5. อุตสาหกรรมเครื่องแต่งกาย	-	-
6. อุตสาหกรรมไม้และผลิตภัณฑ์จากไม้	-	-
7. อุตสาหกรรมเฟอร์นิเจอร์และเครื่องเรือน	1	240,000
8. อุตสาหกรรมกระดาษและผลิตภัณฑ์จากกระดาษ	1	400,000
9. อุตสาหกรรมเคมี	1	6,300,000
10. อุตสาหกรรมปิโตรเคมีและผลิตภัณฑ์	-	-
11. อุตสาหกรรมยาง	-	-
12. อุตสาหกรรมพลาสติก	-	-
13. อุตสาหกรรมโลหะ	1	190,000
14. อุตสาหกรรมผลิตภัณฑ์โลหะ	3	93,225,000
15. อุตสาหกรรมเครื่องจักรกล	-	-
16. อุตสาหกรรมไฟฟ้า	-	-
17. อุตสาหกรรมขนส่ง	7	153,760,000
18. อุตสาหกรรมอื่น ๆ	-	-
19. อื่น ๆ	-	-
รวม	20	301,985,000

(ที่มา : สำนักงานอุตสาหกรรมจังหวัดมหาสารคาม ณ เดือนธันวาคม 2559)

6.7 การพาณิชย์และกลุ่มอาชีพ

กิจการค้าส่วนใหญ่เป็นธุรกิจต่อเนื่องกับสินค้าเกษตร ร้านจำหน่ายของเบ็ดเตล็ด ร้านอาหารเครื่องดื่ม ร้านรับจ้างพิมพ์เอกสาร ร้านถ่ายรูป ร้านโฆษณา ร้านแต่งผม เป็นต้น

ประเภทและจำนวนสถานประกอบการด้านการพาณิชย์กรรมและการบริการ มีดังนี้

(1) สถานประกอบการด้านพาณิชย์กรรม	เช่น			
- สถานีบริการน้ำมัน		จำนวน	7	แห่ง
- ตลาดสดเทศบาล		จำนวน	1	แห่ง
(2) สถานประกอบการเทศพาณิชย์				
- สถานธนาฑูบาล		จำนวน	1	แห่ง
- โรงฆ่าสัตว์		จำนวน	1	แห่ง

7. เศรษฐกิจพอเพียงท้องถิ่น (ด้านการเกษตรและแหล่งน้ำ)

7.1 ข้อมูลพื้นฐานของชุมชน

ชุมชนในเขตเทศบาลเมืองมหาสารคาม มีทั้งหมด 30 ชุมชน ซึ่งส่วนใหญ่จะเป็นชุมชนเมือง ได้แก่ ชุมชนศรีสวัสดิ์ 1, 2, และ 3 ชุมชน อภิสิทธิ์ 1, 2 ชุมชนธัญญา 1, 2, 3 และ 4 ประกอบอาชีพ ค้าขาย รับราชการ บริการ และชุมชนทำเกษตร ได้แก่ชุมชน ส่องเหนือ ส่องใต้ อุทัยทิศ บ้านแมต เป็นต้น โดยทำอาชีพด้านการเกษตร เช่น ทำนา ปลูกผัก เลี้ยงสัตว์ และแหล่งน้ำที่สำคัญคือน้ำฝน น้ำจากลำคลอง หนองต่าง ๆ

7.2 ข้อมูลด้านการเกษตร

การใช้ประโยชน์ที่ดิน พื้นที่เขตเทศบาลเมืองมหาสารคาม มีทั้งหมด 24.14 ตร.กม. แบ่งเป็น 30 ชุมชน ส่วนใหญ่จะเป็นชุมชนเมือง ประชากรประกอบอาชีพ ค้าขาย รับราชการ ได้แก่ ชุมชนศรีสวัสดิ์ 1, 2, 3 ชุมชนธัญญา 1, 2, 3, 4 ชุมชนอภิสิทธิ์ 1, 2 เป็นต้น จะมีชุมชนที่ทำเกษตรบ้าง ได้แก่ ชุมชนศรีสวัสดิ์ 1, 2 ชุมชนอุทัยทิศ ชุมชนส่องเหนือ ชุมชนส่องใต้ ชุมชนบ้านแมต เป็นต้น ซึ่งจะทำนา ปลูกผักสวนครัว เพื่อรับประทานเอง ไม่ได้เป็นอาชีพหลัก

7.3 ข้อมูลด้านแหล่งน้ำทางการเกษตร

แหล่งน้ำ

-หนอง บึง จำนวน 7 แห่ง ได้แก่

- 1) หนองบัวแดง (12 ไร่) คิดเป็นพื้นที่กักเก็บน้ำประมาณ 28,800 ลบ.ม.
- 2) หนองอีเก้ง (11 ไร่) คิดเป็นพื้นที่กักเก็บน้ำประมาณ 52,800 ลบ.ม.
- 3) หนองบอน (7 ไร่) คิดเป็นพื้นที่กักเก็บน้ำประมาณ 22,400 ลบ.ม.
- 4) หนองบักกิ้ง (3 ไร่) คิดเป็นพื้นที่กักเก็บน้ำประมาณ 3,800 ลบ.ม.
- 5) หนองกระทุ่ม (60 ไร่) คิดเป็นพื้นที่กักเก็บน้ำประมาณ 192,000 ลบ.ม.
- 6) หนองหอย (5 ไร่) คิดเป็นพื้นที่กักเก็บน้ำประมาณ 8,000 ลบ.ม.
- 7) หนองเลิงน้ำจั้น (33 ไร่ 15 งาน 98.82 ตารางวา) คิดเป็นพื้นที่กักเก็บน้ำประมาณ 28,800 ลบ.ม.

-คลอง ลำธาร ห้วย จำนวน 3 แห่ง ได้แก่

- 1) คลองสมถวิล
- 2) ลำห้วยคะคาง
- 3) ลำรางกุดนางใย

7.4 ข้อมูลด้านแหล่งน้ำกิน น้ำใช้ (หรือน้ำเพื่อการอุปโภค บริโภค)

- หนอง บึง จำนวน 7 แห่ง ได้แก่

- 1) หนองบัวแดง (12 ไร่) คิดเป็นพื้นที่กักเก็บน้ำประมาณ 28,800 ลบ.ม.
- 2) หนองอีเก้ง (11 ไร่) คิดเป็นพื้นที่กักเก็บน้ำประมาณ 52,800 ลบ.ม.
- 3) หนองบอน (7 ไร่) คิดเป็นพื้นที่กักเก็บน้ำประมาณ 22,400 ลบ.ม.
- 4) หนองบักกิ้ง (3 ไร่) คิดเป็นพื้นที่กักเก็บน้ำประมาณ 3,800 ลบ.ม.
- 5) หนองกระทุ่ม (60 ไร่) คิดเป็นพื้นที่กักเก็บน้ำประมาณ 192,000 ลบ.ม.
- 6) หนองหอย (5 ไร่) คิดเป็นพื้นที่กักเก็บน้ำประมาณ 8,000 ลบ.ม.
- 7) หนองเล็งน้ำจัน (33 ไร่ 15 งาน 98.82 ตารางวา) คิดเป็นพื้นที่กักเก็บน้ำประมาณ 28,800 ลบ.ม.

- คลอง ลำธาร ห้วย จำนวน 3 แห่ง ได้แก่

- 1) คลองสมถวิล
- 2) ลำห้วยคะคาง
- 3) ลำรางกุดนางโย

- แม่น้ำชี มี แม่น้ำชี ซึ่งไม่ได้ผ่านเขตเทศบาลฯ แต่มีสาขาของแม่น้ำชีไหลเข้ามาในเขตเทศบาล คือ ห้วยคะคาง

8. ศาสนา ประเพณี วัฒนธรรม

8.1 การนับถือศาสนา

ประชาชนในเขตเทศบาลเมืองมหาสารคาม ส่วนใหญ่นับถือศาสนาพุทธ นอกจากนั้นมีการนับถือศาสนาอื่นๆ เช่น ศาสนาคริสต์ และอิสลาม มีดังนี้

(1) วัดในพระพุทธศาสนา มีจำนวนทั้งสิ้น 17 แห่ง ได้แก่

- | | |
|-----------------------------|--------------------|
| 1. วัดมหาชัย (วัดอารามหลวง) | 9. วัดส่องเหนือ |
| 2. วัดนาควิชัย | 10. วัดสามัคคี |
| 3. วัดป่าประชาบำรุง | 11. วัดธัญญาवास |
| 4. วัดอภิสิริ | 12. วัดบ้านแมต |
| 5. วัดบูรพาราม (ส่องใต้) | 13. วัดปัจฉิมทัศน์ |
| 6. วัดศรีสวัสดิ์ | 14. วัดเครือวัลย์ |
| 7. วัดป่าศุภมิตร | 15. วัดโนนแท่น |
| 8. วัดโพธิ์ศรี | 16. วัดอุทัยทิศ |
| 17. วัดป่าอัมพสันติวัน | |

(2) ศาสนาคริสต์ มีโบสถ์คริสต์จำนวน 4 แห่ง ได้แก่

1. คริสตจักรมหาสารคาม (ทางไป ม.ใหม่ อ.กันทรวิชัย)
2. ศาสนจักรของพระเยซูคริสต์แห่งวิสุทธิชนยุคสุดท้าย(ข้างโรงเรียนเทศบาลสามัคคีวิทยา)
3. โบสถ์แม่พระรักเกียรติยกขึ้นสวรรค์ (โรงเรียนพระกุมารมหาสารคาม)
4. คริสตจักรนาซารีนมหาสารคาม (ทางไปชุมชนบ้านแมต)

(3) มัสยิด มี 1 แห่ง คือ มัสยิดดนูรูลเอียะห์ซาน มัสยิดกลางจังหวัดมหาสารคาม

8.2 ประเพณีและงานประจำปี

เนื่องจากประชาชนส่วนใหญ่ นับถือพุทธศาสนา และส่วนใหญ่เป็นชาวพื้นเมืองอีสานดั้งเดิม ลักษณะวิถีชีวิตเป็นผู้ยึดถือขนบธรรมเนียมประเพณี โอบอ้อมอารี และจะให้ความร่วมมือในการจัดงานประเพณีที่เทศบาลได้จัดขึ้นอย่างต่อเนื่องและเป็นประจำทุกปี ประเพณีท้องถิ่นที่สำคัญ มีดังนี้

1) งานวันขึ้นปีใหม่ในวันขึ้นปีใหม่ของทุกปี ประชาชนนิยมทำบุญตักบาตร เพื่อเป็นสิริมงคลในการเริ่มต้นปีใหม่ ตลอดจนขอพรปีใหม่จากผู้อาวุโสและพระเถระในท้องถิ่น ดังนั้น เทศบาลเมืองมหาสารคามจึงจัดให้มีประเพณีทำบุญตักบาตรในวันขึ้นปีใหม่ขึ้นเป็นประจำทุกปี

2) งานบุญเบิกฟ้าและกาชาดถือว่าเป็นงานบุญศักดิ์สิทธิ์จัดขึ้นเพื่อฉลองต้นฤดูการทำนาในวันขึ้น 3 ค่ำ เดือน 3 (ประมาณเดือนกุมภาพันธ์ของทุกปี) ใช้บริเวณหน้าศาลากลางเดิม (ถนนนครสวรรค์ช่วงหน้าตลาดถึงหน้าโรงเรียนสารคามพิทยาคม ถนนผดุงวิถึถนนช่วงวงเวียนหอนาฬิกาถึงสี่แยกพระเจริญราชเดช) เป็นสถานที่จัดงานเพื่ออนุรักษ์วัฒนธรรมพื้นบ้าน มีการแสดง การละเล่นพื้นบ้าน และการออกร้านของส่วนราชการต่าง ๆ ผู้มาเที่ยวชมงาน มีทั้งประชาชนในเขตเทศบาลฯ เขตอำเภอรอบนอก และจังหวัดใกล้เคียง

3) งานประเพณีสงกรานต์เป็นประเพณีที่ได้รับการสืบสานและอนุรักษ์กันมายาวนาน มีคุณค่าทางศิลปวัฒนธรรม บ่งบอกถึงวิถีชีวิตและสังคมไทยที่ยึดมั่นในศาสนา คุณธรรม จริยธรรมรวมถึงการอยู่ร่วมกันอย่างสงบสุข *สงกรานต์* หมายถึง ก้าวขึ้น ย่างขึ้น หรือ การย้ายที่ คือพระอาทิตย์ ย่างขึ้นสู่ราศีใหม่ หมายถึง วันขึ้นปีใหม่ ซึ่งอยู่ในช่วงวันที่ 13, 14 และ 15 เมษายน ของทุกปีซึ่งวันสงกรานต์นั้น วันที่ 13 เมษายน เรียกว่า “วันมหาสงกรานต์” สำหรับ วันที่ 14 เป็นวันเนา และวันที่ 15 เป็นวันเถลิงศกของจุลศักราช

4) งานประเพณีบุญบั้งไฟเป็นประเพณีที่เกิดจากความคิด ความเชื่ออันเกี่ยวกับวิถีแห่งพื้นฐานชีวิต และการทำมาหากินของชาวอีสาน ที่แสดงออกถึงความเคารพนับถือต่อเทวดาหรือพญาแถน โดยการจุดบูชาบั้งไฟเพื่อขอประทานฝนให้ตกต้องตามฤดูกาล

5) งานแห่เทียนเข้าพรรษาเป็นงานบุญประเพณีวัน ขึ้น 15 ค่ำ เดือน 8 โดยเทศบาลเมืองมหาสารคามร่วมกับประชาชนในชุมชน ทั้ง 30 ชุมชน ร่วมทำกิจกรรมโดยนำเทียนไปถวายวัดที่อยู่ใกล้เคียง เพื่อถวายปัจจัยไทยทานแด่พระภิกษุสงฆ์ในการจำพรรษาตลอดฤดูเข้าพรรษา ซึ่งสร้างความสามัคคีของคนในชุมชน ตลอดจนเพื่อการอนุรักษ์วัฒนธรรมของท้องถิ่นให้คงอยู่สืบไป

6) งานประเพณีลอยกระทงเป็นประเพณีสำคัญวันขึ้น 15 ค่ำ เดือน 12 มีขบวนแห่กระทงใหญ่และนางนพมาศของชุมชนต่าง ๆ ซึ่งสร้างความสามัคคีของชุมชนในเขตเทศบาล ตลอดจนเพื่อการอนุรักษ์วัฒนธรรมของท้องถิ่นให้คงอยู่สืบไป

8.3 ภูมิปัญญาท้องถิ่น ภาษาถิ่น

เนื่องจากประชาชนส่วนใหญ่ นับถือพุทธศาสนา และส่วนใหญ่เป็นชาวพื้นเมืองอีสานดั้งเดิมมหาสารคามเป็น เมืองที่มีประวัติศาสตร์ยาวนานเมืองหนึ่ง มีความเจริญรุ่งเรืองและเสื่อมโทรมหมุนเวียนไปในแต่ละยุคสมัย ปัจจุบันนับเป็นเมืองศูนย์รวมวัฒนธรรมของชาวอีสาน เนื่องจากชาวเมืองมีที่มาจากหลายชนเผ่า เช่น ชาวไทยพื้นเมืองที่พูดภาษาอีสาน ชาวไทยย้อ และชาวผู้ไทย ประชาชนใช้ชีวิตอย่างเรียบง่าย มีการไปมาหาสู่และช่วยเหลือพึ่งพาอาศัยกันตามแบบของคนอีสานทั่วไป

8.4 สินค้าพื้นเมืองและของที่ระลึก

จังหวัดมหาสารคาม มีสินค้าพื้นเมืองหลายประเภท ได้แก่ ผ้าไหม ผ้ามัดหมี่ ผ้าขิด หมอนขิด ฯลฯ ซึ่งนักท่องเที่ยวสามารถซื้อสินค้าได้ตามร้านค้าต่างๆ ดังนี้

- 1) ร้าน OTOP ตั้งอยู่บริเวณสโมสรข้าราชการ (เดิม) ด้านหลัง ที่ว่าการอำเภอเมือง ซึ่งเป็นศูนย์รวมผลิตภัณฑ์ พื้นบ้านในจังหวัดมหาสารคาม ที่นำมาจำหน่าย เช่น ผ้าไหม เส้นไหม ผลิตภัณฑ์เครื่องจักสาน
- 2) ร้านพินเจริญ ตั้งอยู่ข้างถนนมหาสารคาม-บรบือ มีผลิตภัณฑ์พื้นเมือง เช่น ผ้าไหม ผลิตภัณฑ์สำเร็จรูป เช่น หมอนเสื่อผ้า และของที่ระลึกไว้จำหน่ายมากมาย
- 3) ร้านนัดพบไหมไทย ตั้งอยู่ถนนนพมาศดำรงส ตำบลตลาด อำเภอเมือง มีผลิตภัณฑ์ผ้าไหมผ้ามัดหมี่และของที่ระลึก
- 4) ร้านวิไลศรีผ้าพื้นเมือง ตั้งอยู่ ถนนนครสวรรค์ ตำบลตลาด อำเภอเมือง มีผลิตภัณฑ์สำเร็จรูป และสินค้าพื้นเมือง
- 5) ร้านสินไทย อยู่ในบริเวณตลาดสด ตำบลตลาด อำเภอเมือง มีผลิตภัณฑ์เสื่อผ้าสำเร็จรูปที่นอน หมอน และของที่ระลึกพื้นเมือง
- 6) ร้านสายพิน ตั้งอยู่ถนนนครสวรรค์ อยู่ข้างร้านสินไทย มีผลิตภัณฑ์เสื่อผ้าสำเร็จรูป ที่นอน และของที่ระลึกพื้นเมือง
- 7) ร้านสุมาลี ตั้งอยู่ถนนนพมาศดำรงส ตำบลตลาด อำเภอเมือง มีผลิตภัณฑ์ทำจากไหม ผ้ามัดหมี่ไหม ตลอดจนสินค้าพื้นเมือง

9. ด้านทรัพยากรธรรมชาติ

9.1 แหล่งน้ำ

- หนอง บึง จำนวน 7 แห่ง ได้แก่

- 1) หนองบัวแดง (12 ไร่) คิดเป็นพื้นที่กักเก็บน้ำประมาณ 28,800 ลบ.ม.
- 2) หนองอีเก้ง (11 ไร่) คิดเป็นพื้นที่กักเก็บน้ำประมาณ 52,800 ลบ.ม.
- 3) หนองบอน (7 ไร่) คิดเป็นพื้นที่กักเก็บน้ำประมาณ 22,400 ลบ.ม.
- 4) หนองบักกิ้ง (3 ไร่) คิดเป็นพื้นที่กักเก็บน้ำประมาณ 3,800 ลบ.ม.
- 5) หนองกระทุ่ม (60 ไร่) คิดเป็นพื้นที่กักเก็บน้ำประมาณ 192,000 ลบ.ม.
- 6) หนองหอย (5 ไร่) คิดเป็นพื้นที่กักเก็บน้ำประมาณ 8,000 ลบ.ม.
- 7) หนองเลิงน้ำจั้น (33 ไร่ 15 งาน 98.82 ตารางวา) คิดเป็นพื้นที่กักเก็บน้ำประมาณ 28,800 ลบ.ม.

- คลอง ลำธาร ห้วย จำนวน 3 แห่ง ได้แก่

- 1) คลองสมถวิล
- 2) ลำห้วยคะคาง
- 3) ลำรางกุดนางโย

9.2 ป่าไม้

เทศบาลมีป่าไม้ในสวนสาธารณะ ดังนี้

- สวนสาธารณะเลิงน้ำจั้น มีพื้นที่ 33.16 ไร่
- สวนสาธารณะศรีสวัสดิ์ มีพื้นที่ 9.3 ไร่
- สวนสุขภาพเฉลิมพระเกียรติ มีพื้นที่ 12.49 ไร่
- สวนสาธารณะหนองข่า มีพื้นที่ 41 ไร่

9.3 ภูเขา

ลักษณะภูมิประเทศโดยทั่วไปของเทศบาลมหาสารคาม พื้นที่ส่วนใหญ่เป็นที่ราบสูง ไม่มีภูเขา พื้นดินเป็นดินปนทราย หรือไม่ก็เป็นทรายร่วน เก็บน้ำไม่ค่อยอยู่แม้ว่าจะมี ฝนตก ในฤดูแล้งกันดารน้ำมาก

9.4 คุณภาพของทรัพยากรธรรมชาติ

ด้านการกำจัดขยะมูลฝอย / สิ่งปฏิกูล

- 1) วิธีการจัดเก็บและกำจัดขยะมูลฝอย โดยมี จัดเก็บเอง
- 2) ปริมาณขยะมูลฝอย ประมาณ 57 ตัน / วัน
- 3) รถยนต์บรรทุกขยะมูลฝอยทั้งหมด 17 คัน แยกเป็น
 - (1) รถเก็บถังคอนเทนเนอร์ จำนวน 1 คัน
 - (2) รถขยะปิกอัพเปิดข้าง จำนวน 3 คัน
 - (3) รถขยะแบบอัดท้าย จำนวน 11 คัน ดังนี้

- ขนาดความจุ	12 ลบ.ม.	จำนวน 10 คัน
- ขนาดความจุ	6 ลบ.ม.	จำนวน 1 คัน
- รถบรรทุกขยะ	10 ล้อ	จำนวน 1 คัน
- รถบรรทุกขยะ	6 ล้อ	จำนวน 1 คัน
- รถบรรทุกเทท้าย (สำหรับชนกิ่งไม้)		จำนวน 2 คัน
- 4) ถังรองรับขยะมูลฝอย จำนวน 2,650 ใบ
- 5) ถังคอนเทนเนอร์ ขนาดความจุ 4 ลบ.ม. จำนวน 15 ใบ
- 6) พนักงานเก็บ ขน และกวาดขยะมูลฝอย(แบบจ้างเหมา) จำนวน 140 คน
- 7) มีที่ดินสำหรับทิ้งขยะมูลฝอย จำนวน 49 ไร่ที่ตั้ง บ้านหนองปลิง ถ. สารคาม – วาปี ตำบลหนองปลิง อำเภอเมือง จังหวัดมหาสารคาม
- 8) รถยนต์เก็บและขนสิ่งปฏิกูล 5 คัน
- 9) สถานที่เก็บสิ่งปฏิกูล 1 แห่งที่ตั้ง บ้านหนองปลิง ถ. สารคาม – วาปี ตำบลหนองปลิง อำเภอเมือง จังหวัดมหาสารคาม
- 10) การจัดเก็บสิ่งปฏิกูล โดยจ้างเอกชนจัดเก็บและขนสิ่งปฏิกูลไปกำจัด มีรถเอกชนดำเนินการ จำนวน 5 คัน

(ที่มา : สำนักงานสาธารณสุขและสิ่งแวดล้อม เทศบาลเมืองมหาสารคาม ข้อมูล ณ เดือน ธันวาคม 2559)

ด้านการจัดการน้ำเสีย

แหล่งกำเนิดน้ำเสียในเขตเทศบาลมาจากหลายแหล่งด้วยกัน เช่น อาคารบ้านเรือน โรงเรียน โรงพยาบาล คลินิกเอกชน ร้านอาหาร / ภัตตาคาร โรงแรม สถานีบริการน้ำมัน ตลาดสด โรงฆ่าสัตว์ ฯลฯ จากการประมาณการอัตราการเกิดน้ำเสียต่อวันในเขตเทศบาล ในปี พ.ศ. 2555 พบว่ามีประมาณ 12,000 ลูกบาศก์เมตรต่อวัน ซึ่งระบบบำบัดน้ำเสียที่เทศบาลเลือกใช้ในปัจจุบันคือ ระบบรวบรวมน้ำเสียแบบรวม ซึ่งเหมาะสมกับสภาพของเมือง ซึ่งปัจจุบันระบบบำบัดน้ำเสียสามารถรองรับและบำบัดน้ำเสียได้เพียง 4,200 ลูกบาศก์เมตรต่อวัน สำหรับในอนาคตเทศบาลมีโครงการ ที่จะก่อสร้างระบบรวบรวมและบำบัดน้ำเสียฝั่งตะวันตกเพื่อรองรับปริมาณน้ำเสียที่เพิ่มขึ้นต่อไป

(ที่มา : สำนักงานช่าง เทศบาลเมืองมหาสารคาม ข้อมูล ณ เดือนธันวาคม 2559)

การระบายน้ำ

- 1) จำนวนราง / ท่อระบายน้ำจำนวน 148 สาย รวมระยะทาง 50 กิโลเมตร
 - 2) ถนนที่มีราง / ท่อระบายน้ำ ทั้ง 2 ด้านของถนน จำนวน 128 สาย ระยะทาง 45 กิโลเมตร
 - 3) ถนนที่มีราง / ท่อระบายน้ำด้านเดียวจำนวน 20 สาย ระยะทาง 5 กิโลเมตร
 - 4) ถนนที่ไม่มีราง / ท่อระบายน้ำ จำนวน 149 สาย ระยะทาง 40 กิโลเมตร
 - 5) พื้นที่น้ำท่วมถึง คิดเป็นร้อยละ 10 ของพื้นที่
 - 6) ระยะเวลาที่มีน้ำท่วมขังนานที่สุด 2-3 เดือน ประมาณช่วงเดือนสิงหาคมถึง ตุลาคมสาเหตุของการเกิดน้ำท่วมขังเกิดจากน้ำล้นตลิ่ง , สภาพพื้นที่เป็นที่ลุ่ม
 - 7) เทศบาลได้มีการทำความสะอาดราง /ท่อระบายน้ำ อย่างน้อยปีละ 3 ครั้ง
-

ส่วนที่ 2
สรุปผลการพัฒนาท้องถิ่น
ตามแผนพัฒนาท้องถิ่น (พ.ศ.2557-2559)

ส่วนที่ 2 สรุปผลการพัฒนาท้องถิ่นตามแผนพัฒนาท้องถิ่น พ.ศ.2557 – 2559

1. สรุปผลการดำเนินงานตามงบประมาณที่ได้รับ และการเบิกจ่ายงบประมาณในปีงบประมาณ พ.ศ. 2557 – 2559

1.1 สรุปสถานการณ์การพัฒนา การตั้งงบประมาณ การเบิกจ่ายงบประมาณ

ปีงบประมาณ	ตั้งงบประมาณ	จ่ายจริง	หมายเหตุ
2527	378,480,770	357,656,959.24	
2528	409,529,610	386,247,571.41	
2529	423,435,440	382,790,738.89	

(ที่มา : กองวิชาการและแผนงาน ข้อมูล ณ เดือนกันยายน 2559)

1.2 การประเมินผลการนำแผนพัฒนาท้องถิ่นไปปฏิบัติในเชิงปริมาณและเชิงคุณภาพ ปีงบประมาณ 2557

สรุปผลการดำเนินโครงการตามแผนพัฒนาสามปี พ.ศ. 2557 เทศบาลเมืองมหาสารคาม ภายใต้อายุทธศาสตร์ ประจำปีงบประมาณ พ.ศ. 2557 จำนวน 237 โครงการ งบประมาณที่ตั้งไว้เพื่อดำเนินการ มีจำนวนเงินทั้งสิ้น 149,904,660 บาท ดังนี้

1) โครงการที่ดำเนินการแล้วเสร็จ จำนวน 157 โครงการ คิดเป็นร้อยละ 66.24 ของจำนวนโครงการทั้งหมด งบประมาณที่ใช้เป็นเงิน 78,339,097 บาท คิดเป็นร้อยละ 52.26 ของงบประมาณที่ตั้งไว้ดำเนินการทั้งหมด

2) โครงการที่อยู่ระหว่างการดำเนินการ จำนวน 44 โครงการ คิดเป็นร้อยละ 18.57 ของจำนวนโครงการทั้งหมด งบประมาณที่ยังไม่ได้ใช้ เป็นเงิน 42,696,200 บาท คิดเป็นร้อยละ 28.48 ของงบประมาณที่ตั้งไว้ดำเนินการทั้งหมด

3) โครงการที่ไม่ได้ดำเนินการ และโอนลด จำนวน 36 โครงการ คิดเป็นร้อยละ 15.19 ของจำนวนโครงการทั้งหมด

4) โครงการที่อยู่ระหว่างดำเนินการ คิดเป็นร้อยละ 18.57 ซึ่งส่วนใหญ่แล้วการดำเนินการอยู่ในช่วงระหว่างการประกวดราคา สอบราคา การทำสัญญาจ้าง และอยู่ระหว่างการจัดซื้อและกำลังดำเนินการก่อสร้าง

5) โครงการที่มีการโอนลดและไม่ได้ดำเนินการ คิดเป็นร้อยละ 15.19 ซึ่งเป็นการโอนลดและโอนเพิ่มงบประมาณไปจ่ายสำหรับโครงการที่มีความสำคัญและจำเป็นมากกว่า

(ที่มา : กองวิชาการและแผนงาน ข้อมูล ณ เดือน ตุลาคม 2557)

ปีงบประมาณ 2558

สรุปผลการดำเนินโครงการตามแผนพัฒนาสามปี พ.ศ. 2558 ภายใต้อายุทธศาสตร์ ประจำปีงบประมาณ พ.ศ. 2558 จำนวน 375 โครงการ งบประมาณที่ตั้งไว้เพื่อดำเนินการ มีจำนวนเงินทั้งสิ้น 237,688,130 บาท ดังนี้

1) โครงการที่ดำเนินการแล้วเสร็จ จำนวน 175 โครงการ คิดเป็นร้อยละ 46.67 ของจำนวนโครงการทั้งหมด งบประมาณที่ใช้เป็นเงิน 80,510,391 บาท คิดเป็นร้อยละ 33.87 ของงบประมาณที่ตั้งไว้ดำเนินการทั้งหมด

2) โครงการที่อยู่ระหว่างดำเนินการ จำนวน 121 โครงการ คิดเป็นร้อยละ 32.27 ของจำนวนโครงการทั้งหมด งบประมาณที่ยังไม่ได้ใช้เป็นเงิน 127,745,700 บาท คิดเป็นร้อยละ 53.75 ของงบประมาณที่ตั้งไว้ดำเนินการทั้งหมด

3) โครงการที่ไม่ได้ดำเนินการ และโอนลด จำนวน 79 โครงการ คิดเป็นร้อยละ 21.06 ของจำนวนโครงการทั้งหมด

4) โครงการที่อยู่ระหว่างดำเนินการ คิดเป็นร้อยละ 32.27 ซึ่งส่วนใหญ่แล้วการดำเนินการอยู่ในช่วงระหว่างประกวดราคา สอบราคา การทำสัญญาจ้าง และอยู่ระหว่างการจัดซื้อและกำลังดำเนินการก่อสร้าง

5) โครงการที่มีการโอนลดและไม่ได้ดำเนินการ คิดเป็นร้อยละ 21.06 ซึ่งเป็นการโอนลด - โอนเพิ่มงบประมาณไปใช้จ่ายสำหรับโครงการที่มีความสำคัญและจำเป็นมากกว่า

(ที่มา : กองวิชาการและแผนงาน ข้อมูล ณ เดือน ตุลาคม 2558)

ปีงบประมาณ 2559

สรุปผลการดำเนินโครงการตามแผนพัฒนาสามปี พ.ศ. 2559 ภายใต้งบประมาณปี 4 ยุทธศาสตร์ ประจำปีงบประมาณ พ.ศ. 2559 จำนวน 392 โครงการ งบประมาณที่ตั้งไว้เพื่อดำเนินการ มีจำนวนเงินทั้งสิ้น 216,468,580 บาท ดังนี้

1) โครงการที่ดำเนินการแล้วเสร็จ จำนวน 233 โครงการ คิดเป็นร้อยละ 59.44 ของจำนวนโครงการทั้งหมด งบประมาณที่ใช้เป็นเงิน 98,149,180 บาท คิดเป็นร้อยละ 45.34 ของงบประมาณที่ตั้งไว้ดำเนินการทั้งหมด

2) โครงการที่อยู่ระหว่างดำเนินการ จำนวน 96 โครงการ คิดเป็นร้อยละ 24.49 ของจำนวนโครงการทั้งหมด งบประมาณที่ยังไม่ได้ใช้เป็นเงิน 88,165,590 บาท คิดเป็นร้อยละ 40.73 ของงบประมาณที่ตั้งไว้ดำเนินการทั้งหมด

3) โครงการที่ไม่ได้ดำเนินการ และโอนลด จำนวน 63 โครงการ คิดเป็นร้อยละ 16.07 ของจำนวนโครงการทั้งหมด

4) โครงการที่อยู่ระหว่างดำเนินการ คิดเป็นร้อยละ 24.49 ซึ่งส่วนใหญ่แล้วการดำเนินการอยู่ในช่วงระหว่างประกวดราคา สอบราคา การทำสัญญาจ้าง และอยู่ระหว่างการจัดซื้อและกำลังดำเนินการก่อสร้าง

5) โครงการที่มีการโอนลดและไม่ได้ดำเนินการ คิดเป็นร้อยละ 16.07 ซึ่งเป็นการโอนลด-โอนเพิ่มงบประมาณไปใช้จ่ายสำหรับโครงการที่มีความสำคัญและจำเป็นมากกว่า

(ที่มา : กองวิชาการและแผนงาน ข้อมูล ณ เดือน ตุลาคม 2559)

2. ผลที่ได้รับจากการดำเนินงานในปีงบประมาณ พ.ศ. 2557 - 2559

2.1 ผลที่ได้รับหรือผลที่สำคัญ

ผลที่ได้รับจากการดำเนินงานในภาพรวมตั้งแต่ ปีงบประมาณ พ.ศ. 2557 - 2559 เทศบาลฯ ประเมินผลจาก การประเมินความพึงพอใจของประชาชนต่อผลการดำเนินงานของเทศบาลเมืองมหาสารคาม ตามยุทธศาสตร์การพัฒนาด้านต่าง ๆ ในภาพรวมเฉลี่ยอยู่ในระดับปานกลางทุกด้าน เมื่อพิจารณาเป็นรายด้านพบว่า ประชาชนมีความพึงพอใจเรียงลำดับจากมากไปหาน้อย ดังนี้

- ยุทธศาสตร์ที่ 4 ด้านการพัฒนาสังคม มีสุข และเศรษฐกิจชุมชน
- ยุทธศาสตร์ที่ 2 ด้านการพัฒนาการศึกษา ศาสนา และวัฒนธรรม
- ยุทธศาสตร์ที่ 1 ด้านการพัฒนาศักยภาพองค์กร
- ยุทธศาสตร์ที่ 3 ด้านการพัฒนาศักยภาพเมือง

การประเมินความพึงพอใจของประชาชนต่อผลการดำเนินงานของเทศบาลเมืองมหาสารคาม
จำแนกตามยุทธศาสตร์ทั้ง 4 ด้าน ดังนี้

ยุทธศาสตร์ที่ 1 ด้านการพัฒนาศักยภาพองค์กร

จากการประเมินพบว่า ความพึงพอใจของประชาชนที่มีต่อผลการพัฒนาของเทศบาลเมืองมหาสารคาม ในภาพรวมเฉลี่ยอยู่ในระดับพอใจปานกลาง และประชาชนมีความพึงพอใจมากที่สุด คือ การแก้ไขปัญหาและตอบสนองความต้องการของประชาชน รองลงมาคือ ผลการดำเนินโครงการ/กิจกรรมนำไปสู่การแก้ไขปัญหา และพึงพอใจน้อยที่สุด คือ การรายงานผลการดำเนินงานของโครงการ/กิจกรรมต่อสาธารณะ

ยุทธศาสตร์ที่ 2 ด้านการพัฒนาการศึกษา ศาสนา และวัฒนธรรม

จากการประเมินพบว่า ความพึงพอใจของประชาชนที่มีต่อผลการพัฒนาของเทศบาลเมืองมหาสารคาม ในภาพรวมเฉลี่ยอยู่ในระดับพอใจปานกลาง และประชาชนมีความพึงพอใจมากที่สุด คือ การเปิดโอกาสให้ประชาชนแสดงความคิดเห็นในโครงการ/กิจกรรมการเปิดโอกาสให้ประชาชนมีส่วนร่วมในโครงการ/กิจกรรม รองลงมาคือ ผลการดำเนินโครงการ/กิจกรรมนำไปสู่การแก้ไขปัญหา และพึงพอใจน้อยที่สุด คือ การเปิดโอกาสให้ประชาชนมีส่วนร่วมในโครงการ/กิจกรรม

ยุทธศาสตร์ที่ 3 ด้านการพัฒนาศักยภาพเมือง

จากการประเมินพบว่า ความพึงพอใจของประชาชนที่มีต่อผลการพัฒนาของเทศบาลเมืองมหาสารคาม ในภาพรวมเฉลี่ยอยู่ในระดับพอใจปานกลาง และประชาชนมีความพึงพอใจมากที่สุด คือ การเปิดโอกาสให้ประชาชนมีส่วนร่วมในโครงการ/กิจกรรม รองลงมาคือ การประชาสัมพันธ์ให้ประชาชนรับรู้ข้อมูลของโครงการ/กิจกรรม และพึงพอใจน้อยที่สุด คือ ความโปร่งใสในการดำเนินโครงการ / กิจกรรม

ยุทธศาสตร์ที่ 4 ด้านการพัฒนาสังคมมีสุข และเศรษฐกิจชุมชน

จากการประเมินพบว่า ความพึงพอใจของประชาชนที่มีต่อผลการพัฒนาของเทศบาลเมืองมหาสารคาม ในภาพรวมเฉลี่ยอยู่ในระดับพอใจปานกลาง และประชาชนมีความพึงพอใจมากที่สุด คือ การเปิดโอกาสให้ประชาชนมีส่วนร่วมในโครงการ/กิจกรรม รองลงมาคือ ความโปร่งใสในการดำเนินโครงการ / กิจกรรม และพึงพอใจน้อยที่สุด คือ การประชาสัมพันธ์ให้ประชาชนรับรู้ข้อมูลของโครงการ/กิจกรรม

2.2 ผลกระทบ

จากการประเมินความพึงพอใจของประชาชน เทศบาลเมืองมหาสารคาม ได้นำผลจากการประเมินมาพิจารณาปรับปรุงแก้ไข เช่น ปรับปรุงถนนตามซอยต่าง ๆ ที่มีถนนแคบเกินไป ได้ขยายและวางท่อระบายน้ำให้เหมาะสมไปด้วย พร้อมทั้งแก้ไขปัญหาต่าง ๆ ให้แก่ชุมชน เร่งพัฒนาด้านต่าง ๆ ให้ประชาชนมีคุณภาพชีวิตที่ดีขึ้น

3. สรุปปัญหาอุปสรรคการดำเนินงานที่ผ่านมาและแนวทางการแก้ไข ปีงบประมาณ พ.ศ. 2557 - 2559

จากการพิจารณาผลการดำเนินโครงการตามแผนพัฒนาสามปี เทศบาลเมืองมหาสารคาม ประจำปีงบประมาณ พ.ศ. 2557 - 2559 คณะกรรมการฯ ได้สรุปถึงปัญหาอุปสรรคการดำเนินงาน ข้อเสนอแนะและข้อคิดเห็นในภาพรวม ดังนี้

1) ส่งเสริมให้ประชาชนมีส่วนร่วมในการดำเนินกิจกรรมของเทศบาลให้มากขึ้นและอย่างทั่วถึง ทั้งก่อนการดำเนินโครงการ ระหว่างดำเนินโครงการ และเมื่อเสร็จสิ้นโครงการ โดยหาแนวทาง วิธีการให้

เกิดกระบวนการมีส่วนร่วมของประชาชนในทุกขั้นตอนของการดำเนินโครงการของเทศบาล รวมถึงการเปิดโอกาสให้ประชาชนได้รับรู้ ตรวจสอบการดำเนินโครงการมากขึ้น

2) ควรดำเนินงานตามโครงการต่าง ๆ ให้เป็นไปตามแผนการดำเนินงานและเร่งรัดการเบิกจ่ายงบประมาณให้แล้วเสร็จภายในปีงบประมาณ

3) ควรมีการบริหารจัดการงบประมาณอย่างเหมาะสมทั้งปีงบประมาณ ตลอดจนดำเนินการโครงการพัฒนาให้ครอบคลุมทุกพื้นที่ ทัวถึง อนึ่งการดำเนินโครงการต่างๆ ควรกำหนดวัตถุประสงค์ เป้าหมาย ตัวชี้วัดที่ชัดเจนและสามารถวัดผลความสำเร็จได้อย่างมีประสิทธิภาพและดำเนินการจริงเป็นไปอย่างมีประสิทธิภาพ

4) เพิ่มโอกาสให้ประชาชนมีส่วนร่วมในการเสนอความต้องการที่จะพัฒนาในพื้นที่เพื่อสนองตอบความต้องการของประชาชน รับฟังปัญหา เสนอความคิด และมีการนำข้อมูลจากที่ได้มาจากการระดมความคิดเห็นของประชาชนในแต่ละพื้นที่ มาประกอบการกำหนดหรือปรับเปลี่ยนยุทธศาสตร์การพัฒนา และแนวทางการพัฒนาให้มีความครอบคลุมกับความต้องการของประชาชนและสามารถดำเนินโครงการได้จริง

5) การกำหนดระยะเวลาในการดำเนินโครงการส่วนใหญ่จะกำหนดไว้กว้างมากเกือบทุกโครงการ ซึ่งทำให้การติดตามและการตรวจสอบระยะเวลาที่ใช้ในการดำเนินการบรรลุเป้าหมายในด้านการบริหารงานโครงการค่อนข้างยาก

6) สำหรับโครงการที่อยู่ระหว่างดำเนินการ ไม่ได้ดำเนินการหรือโอนลด ควรมีการระบุเหตุผลความจำเป็นรวมถึงผลกระทบของการยกเลิกหรือเปลี่ยนแปลงโครงการต่อคณะกรรมการ

7) เทศบาลควรมีช่องทางการสื่อสารระหว่างเทศบาลกับประชาชนให้มากขึ้น โดยเฉพาะเรื่องที่มีผลกระทบต่อประชาชน รวมถึงการชี้แจงรายละเอียดและประชาสัมพันธ์ผลการดำเนินโครงการของเทศบาลให้ประชาชนทราบอย่างต่อเนื่อง

ส่วนที่ 3

ยุทธศาสตร์องค์การปกครองส่วนท้องถิ่น

ส่วนที่ 3 ยุทธศาสตร์องค์กรปกครองส่วนท้องถิ่น

1. ความสัมพันธ์ระหว่างแผนพัฒนาระดับมหภาค

1.1 แผนยุทธศาสตร์ชาติ 20 ปี(พ.ศ.2560 – 2579)

ยุทธศาสตร์ประเทศ : “ประเทศมีความมั่นคง มั่งคั่ง ยั่งยืน เป็นประเทศพัฒนาแล้ว ด้วยการพัฒนาตามปรัชญาของเศรษฐกิจพอเพียง” ประกอบด้วย

มั่นคง มีเป้าหมายดังนี้

1. การมีความมั่นคงปลอดภัยจากภัยและการเปลี่ยนแปลงทั้งภายในประเทศและภายนอกประเทศในทุกระดับ ทั้งระดับประเทศ สังคม ชุมชน ครัวเรือน และปัจเจกบุคคล และมีความมั่นคงในทุกมิติทั้งมิติเศรษฐกิจ สังคม สิ่งแวดล้อม และการเมือง
2. ประเทศมีความมั่นคงในเอกราชและอธิปไตย มีสถาบันชาติ ศาสนา พระมหากษัตริย์ที่เข้มแข็งเป็นศูนย์กลางและเป็นที่ยึดเหนี่ยวจิตใจของประชาชน ระบบการเมืองที่มั่นคงเป็นกลไกที่นำไปสู่การบริหารประเทศที่ต่อเนื่องและโปร่งใสตามหลักธรรมาภิบาล
3. สังคมมีความปรองดองและความสามัคคี สามารถผนึกกำลังเพื่อพัฒนาประเทศ ชุมชน มีความเข้มแข็ง ครอบครัวยุคใหม่มีความอบอุ่น
4. ประชาชน มีความมั่นคงในชีวิต มีงานและรายได้ที่มั่นคงพอเพียงกับการดำรงชีวิต มีที่อยู่อาศัยและความปลอดภัยในชีวิตทรัพย์สิน
5. ฐานทรัพยากรและสิ่งแวดล้อม มีความมั่นคงของอาหาร พลังงาน และน้ำ

มั่งคั่ง มีเป้าหมายดังนี้

1. ประเทศไทยมีการขยายตัวของเศรษฐกิจอย่างต่อเนื่อง ยกกระดับเข้าสู่กลุ่มประเทศรายได้สูงความเหลื่อมล้ำของการพัฒนาลดลง ประชากรได้รับผลประโยชน์จากการพัฒนาอย่างเท่าเทียมกันมากขึ้น
2. เศรษฐกิจมีความสามารถในการแข่งขันสูง สามารถสร้างรายได้ทั้งจากภายในและภายนอกประเทศ สร้างฐานเศรษฐกิจและสังคมแห่งอนาคต และเป็นจุดสำคัญของการเชื่อมโยง ในภูมิภาคทั้งการคมนาคมขนส่ง การผลิต การค้า การลงทุน และการทำธุรกิจ มีบทบาทสำคัญ ในระดับภูมิภาคและระดับโลกเกิดสายสัมพันธ์ทางเศรษฐกิจและการค้าอย่างมีพลัง
3. ความสมบูรณ์ในทุนที่จะสามารถสร้างการพัฒนาต่อเนื่อง ได้แก่ ทุนมนุษย์ ทุนทางปัญญา ทุนทางการเงิน ทุนที่เป็นเครื่องมือเครื่องจักร ทุนทางสังคม และทุนทรัพยากรธรรมชาติและสิ่งแวดล้อม

ยั่งยืน มีเป้าหมายดังนี้

1. การพัฒนาที่สามารถสร้างความเจริญ รายได้ และคุณภาพชีวิตของประชาชนให้เพิ่มขึ้นอย่างต่อเนื่อง ซึ่งเป็นการเจริญเติบโตของเศรษฐกิจที่ไม่ใช้ทรัพยากรธรรมชาติเกินพอดี ไม่สร้างมลภาวะต่อสิ่งแวดล้อมจนเกินความสามารถในการรองรับและเยียวยาของระบบนิเวศน์
2. การผลิตและการบริโภคเป็นมิตรกับสิ่งแวดล้อม และสอดคล้องกับกฎระเบียบของประชาคมโลกซึ่งเป็นที่ยอมรับร่วมกัน ความอุดมสมบูรณ์ของทรัพยากรธรรมชาติและ สิ่งแวดล้อมมีคุณภาพดีขึ้น คนมีความรับผิดชอบต่อสังคม มีความเอื้ออาทร เสียสละเพื่อ ผลประโยชน์ส่วนรวม
3. มุ่งประโยชน์ส่วนรวมอย่างยั่งยืน ให้ความสำคัญกับการมีส่วนร่วมของประชาชนทุกภาคส่วนเพื่อการพัฒนาในทุกระดับอย่างสมดุล มีเสถียรภาพ และยั่งยืน

4. ประชาชนทุกภาคส่วนในสังคมยึดถือและปฏิบัติตามปรัชญาของเศรษฐกิจพอเพียง

ดังนั้น เพื่อให้บรรลุวิสัยทัศน์ “ประเทศมีความมั่นคง มั่งคั่ง ยั่งยืน เป็นประเทศพัฒนาแล้ว ด้วยการพัฒนาตามปรัชญาของเศรษฐกิจพอเพียง” นำไปสู่การพัฒนาให้คนไทยมีความสุข และตอบสนองต่อการบรรลุซึ่งผลประโยชน์แห่งชาติในการที่จะพัฒนาคุณภาพชีวิต สร้างรายได้ระดับสูงเป็นประเทศพัฒนาแล้ว และสร้างความสุขของคนไทย สังคมมีความมั่นคง เสมอภาคและเป็นธรรม ประเทศสามารถแข่งขันได้ในระบบเศรษฐกิจ จึงได้วางกรอบแนวทางที่สำคัญของยุทธศาสตร์ชาติระยะ 20 ปี (พ.ศ. 2560-2597) ไว้ดังนี้

ด้าน	แนวทางการดำเนินงาน
1. ด้านความมั่นคง	1.1 เสริมสร้างความมั่นคงของสถาบันหลักและการปกครองระบอบ ประชาธิปไตยอันมีพระมหากษัตริย์ทรงเป็นประมุข 1.2 ปฏิรูปกลไกการบริหารประเทศและพัฒนาความมั่นคงทางการ เมือง ขจัดคอร์รัปชัน สร้างความเชื่อมั่นในกระบวนการยุติธรรม 1.3 การรักษาความมั่นคงภายในและความสงบเรียบร้อยภายใน ตลอดจนการบริหารจัดการความมั่นคงชายแดนและชายฝั่งทะเล 1.4 การพัฒนาระบบกลไก มาตรการและความร่วมมือระหว่าง ประเทศทุกระดับ และรักษาคุณภาพความสัมพันธ์กับประเทศ มหาอำนาจ เพื่อป้องกันและแก้ไขปัญหาความมั่นคงรูปแบบใหม่ 1.5 การพัฒนาเสริมสร้างศักยภาพการผนึกกำลังป้องกันประเทศ การรักษาความสงบเรียบร้อยภายในประเทศ สร้างความร่วมมือกับ ประเทศเพื่อนบ้านและมิตรประเทศ 1.6 การพัฒนาระบบการเตรียมพร้อมแห่งชาติและระบบบริหารจัดการภัยพิบัติ รักษาความมั่นคงของฐานทรัพยากรธรรมชาติ สิ่งแวดล้อม 1.7 การปรับกระบวนการทำงานของกลไกที่เกี่ยวข้องจากแนวตั้งสู่แนวระนาบมากขึ้น
2. ด้านการสร้างความสามารถในการแข่งขัน	2.1 การพัฒนาสมรรถนะทางเศรษฐกิจ ส่งเสริมการค้า การลงทุน พัฒนาสู่ชาติการค้า 2.2 การพัฒนาภาคการผลิตและบริการ เสริมสร้างฐานการผลิตเข้มแข็ง ยั่งยืน และส่งเสริมเกษตรกรรายย่อยสู่เกษตรยั่งยืนเป็นมิตรกับ สิ่งแวดล้อม

ด้าน	แนวทางการดำเนินงาน
2. ด้านการสร้างความสามารถในการแข่งขัน (ต่อ)	2.3 การพัฒนาผู้ประกอบการและเศรษฐกิจชุมชน พัฒนาทักษะ ผู้ประกอบการ ยกระดับผลิตภาพ๕ ด้าน แนวทางการดำเนินงานแรงงานและพัฒนา SMEs สู่อสากล 2.4 การพัฒนาพื้นที่เศรษฐกิจพิเศษและเมืองพัฒนา เขตเศรษฐกิจพิเศษ ชายแดน และพัฒนาระบบเมือง ศูนย์กลางความเจริญ 2.5 การลงทุนพัฒนาโครงสร้างพื้นฐาน ด้านการขนส่ง ความมั่นคงและพลังงาน ระบบเทคโนโลยีสารสนเทศ และการวิจัย และพัฒนา 2.6 การเชื่อมโยงกับภูมิภาคและเศรษฐกิจโลกสร้าง ความเป็นหุ้นส่วน การพัฒนากับนานาชาติ ส่งเสริมให้ไทยเป็นฐานของการประกอบ ธุรกิจ ฯลฯ
3. ด้านการพัฒนาและเสริมสร้างศักยภาพคน	3.1 พัฒนาศักยภาพคนตลอดช่วงชีวิต 3.2 การยกระดับการศึกษาและการเรียนรู้ให้มี คุณภาพเท่าเทียมและทั่วถึง 3.3 ปลุกฝังระเบียบวินัย คุณธรรม จริยธรรมค่านิยม ที่พึงประสงค์ 3.4 การสร้างเสริมให้คนมีความสุขที่ดีที่สุด 3.5 การสร้างความอยู่ดีมีสุขของครอบครัวไทย
4. ด้านการสร้างโอกาสความเสมอภาค และเท่าเทียมกันทางสังคม	4.1 สร้างความมั่นคงและการลดความเหลื่อมล้ำทาง เศรษฐกิจและสังคม 4.2 พัฒนาระบบบริการและระบบบริหารจัดการ สุขภาพ 4.3 มีสภาพแวดล้อมและนวัตกรรมที่เอื้อต่อการ ดำรงชีวิตในสังคมสูงวัย 4.4 สร้างความเข้มแข็งของสถาบันทางสังคม ทูทาง วัฒนธรรมและ ความเข้มแข็งของชุมชน 4.5 พัฒนาการสื่อสารมวลชนให้เป็นกลไกในการ สนับสนุนการพัฒนา
5. ด้านการสร้างการเติบโตบน คุณภาพชีวิตที่เป็นมิตร กับสิ่งแวดล้อม	5.1 จัดระบบอนุรักษ์ ฟื้นฟูและป้องกันการทำลาย ทรัพยากรธรรมชาติ 5.2 วางระบบบริหารจัดการน้ำให้มีประสิทธิภาพทั้ง 25 ลุ่มน้ำ เน้นการปรับระบบการบริหารจัดการ อุทกภัย อย่างบูรณาการ 5.3 การพัฒนาและใช้พลังงานที่เป็นมิตรกับ สิ่งแวดล้อม

ด้าน	แนวทางการดำเนินงาน
5. ด้านการสร้างการเติบโตบนคุณภาพชีวิตที่เป็นมิตรกับสิ่งแวดล้อม (ต่อ)	5.4 การพัฒนาเมืองอุตสาหกรรมเชิงนิเวศและเมืองที่เป็นมิตรกับสิ่งแวดล้อม๖ด้าน แนวทางการดำเนินงาน 5.5 การร่วมลดปัญหาโลกร้อนและปรับตัวให้พร้อมกับการเปลี่ยนแปลงสภาพภูมิอากาศ 5.6 การใช้เครื่องมือทางเศรษฐศาสตร์และนโยบายการคลัง เพื่อสิ่งแวดล้อม
6. ด้านการปรับสมดุลและพัฒนา ระบบการบริหารจัดการภาครัฐ	6.1 การปรับปรุงโครงสร้าง บทบาท ภารกิจของหน่วยงาน ภาครัฐ ให้มีขนาดที่เหมาะสม 6.2 การวางระบบบริหารราชการแบบบูรณาการ 6.3 การพัฒนาระบบบริหารจัดการกำลังคนและพัฒนา บุคลากรภาครัฐ 6.4 การต่อต้านการทุจริตและประพฤติมิชอบ 6.5 การปรับปรุงกฎหมายและระเบียบต่าง ๆ ให้ทันสมัย เป็นธรรมและเป็นสากล 6.6 พัฒนาระบบการให้บริการประชาชนของหน่วยงานภาครัฐ 6.7 ปรับปรุงการบริหารจัดการรายได้และรายจ่ายของภาครัฐ

1.2 แผนพัฒนาเศรษฐกิจและสังคมแห่งชาติ ฉบับที่ 12 (พ.ศ. 2560-2564)

ช่วงของแผนพัฒนาเศรษฐกิจและสังคมแห่งชาติฉบับที่ 12 (พ.ศ. 2560-2564) ประเทศไทยจะยังคงประสบภาวะแวดล้อมและบริบทของการเปลี่ยนแปลงต่างๆ ที่อาจก่อให้เกิดความเสี่ยงทั้งจากภายในและภายนอกประเทศ อาทิ กระแสการเปิดเศรษฐกิจเสรี ความท้าทายของเทคโนโลยีใหม่ๆ การเข้าสู่สังคมผู้สูงอายุ การเกิดภัยธรรมชาติที่รุนแรง ประกอบกับสถานการณ์ด้านต่างๆ ทั้งเศรษฐกิจ สังคม ทรัพยากรธรรมชาติและสิ่งแวดล้อมของประเทศในปัจจุบันที่ยังคงประสบปัญหาในหลายด้าน เช่น ปัญหาผลิตภาพการผลิต ความสามารถในการแข่งขัน คุณภาพการศึกษา ความเหลื่อมล้ำทางสังคม เป็นต้น ทำให้การพัฒนาในช่วง แผนพัฒนาฯ ฉบับที่ 12 จึงจำเป็นต้องยึดกรอบแนวคิดและหลักการในการวางแผนที่สำคัญดังนี้

- (1) การน้อมนำและประยุกต์ใช้หลักปรัชญาของเศรษฐกิจพอเพียง
- (2) คนเป็นศูนย์กลางของการพัฒนาอย่างมีส่วนร่วม
- (3) การสนับสนุนและส่งเสริมแนวคิดการปฏิรูปประเทศ และ
- (4) การพัฒนาสู่ความมั่นคงมั่งคั่ง ยั่งยืน สังคมอยู่ ร่วมกันอย่างมีความสุข

ดังนั้น จังหวัดมหาสารคามจึงได้สรุปสถานการณ์การเปลี่ยนแปลงและเป้าหมายการพัฒนาในแต่ละประเด็นยุทธศาสตร์ของแผนฯ ทั้ง 10 ประเด็นยุทธศาสตร์เพื่อเป็นกรอบในการจัดทำแผนพัฒนาจังหวัดและแผนปฏิบัติการประจำปี ดังนี้

ยุทธศาสตร์ที่ 1 การเสริมสร้างและพัฒนาศักยภาพทุนมนุษย์

เป้าหมายการพัฒนา	แนวทางการพัฒนา
เป้าหมายที่ 1 คนไทยทุกกลุ่มวัยมีทักษะ และความรู้ ความสามารถที่จะเป็นฐานใน การพัฒนาประเทศ	<ol style="list-style-type: none"> 1. ส่งเสริมให้เด็กปฐมวัยมีการพัฒนาทักษะสมอง และทักษะทางสังคมที่เหมาะสม 2. พัฒนาเด็กวัยเรียนให้มีทักษะการคิดวิเคราะห์คิด สร้างสรรค์ มีทักษะการทำงานและการใช้ ชีวิตที่ พร้อมเข้าสู่ตลาดงาน 3. ส่งเสริมแรงงานให้มีความรู้และทักษะในการ ประกอบอาชีพที่สอดคล้องกับความต้องการ ของ ตลาดงาน 4. พัฒนาศักยภาพของกลุ่มผู้สูงอายุให้มีโอกาส เข้า สู่อุตสาหกรรมเพิ่มขึ้น 5. การสร้างสภาพแวดล้อมและนวัตกรรม ที่ เหมาะสมกับสังคมสูงวัย
เป้าหมายที่ 2 คนไทยมีการเรียนรู้ อย่างต่อเนื่อง ตลอดชีวิต	<ol style="list-style-type: none"> 1. ขยายผลความร่วมมือระหว่าง สถาบันการศึกษา ภาคเอกชน และผู้เชี่ยวชาญในการยกระดับ คุณภาพ การศึกษาสู่ความเป็นเลิศ 2. ส่งเสริมระบบทวิภาคีหรือสหกิจศึกษา 3. พัฒนาคุณภาพครู 4. พัฒนาสื่อการเรียนรู้ที่หลากหลาย 5. ส่งเสริมการสร้างเครือข่าย ระหว่างบ้าน วัด โรงเรียนในการพัฒนาแหล่งเรียนรู้ในชุมชน
เป้าหมายที่ 3 คนไทยมีพฤติกรรม เสี่ยงทางสุขภาพ ที่ลดลงและ มีคุณภาพชีวิตที่ดีขึ้น	<ol style="list-style-type: none"> 1. พัฒนาความรู้ในการดูแลสุขภาพ ด้วยตนเอง 2. พัฒนารูปแบบการออกกำลังกาย และโภชนาการ 3. ควบคุมการส่งเสริมการตลาด ในผลิตภัณฑ์ที่ ส่งผลเสียต่อ สุขภาพ 4. สร้างกลไกในการจัดทำนโยบายสาธารณะที่ต้อง คำนึงถึงผลกระทบต่อสุขภาพ
เป้าหมายที่ 4 คนไทยมีจิตสำนึกพลเมืองและมี ค่านิยมตามบรรทัดฐานที่ดีของ สังคมไทย	<ol style="list-style-type: none"> 1. การเสริมสร้างความอยู่ดีมีสุข ของสถาบัน ครอบครัวในการ บ่มเพาะคนให้มีคุณภาพ 2. การหล่อหลอมคนไทยให้มี ความเป็นพลเมืองที่ดี และภาค ธุรกิจทำธุรกิจเพื่อสังคม

ยุทธศาสตร์ที่ 2 การสร้างความเป็นธรรมลดความเหลื่อมล้ำในสังคม

เป้าหมายการพัฒนา	แนวทางการพัฒนา
<p>เป้าหมายที่ 1 ลดปัญหาความเหลื่อมล้ำด้านรายได้ของกลุ่มคนที่มีฐานะทางเศรษฐกิจสังคมแตกต่างกันและแก้ไขปัญหาความยากจน</p>	<ol style="list-style-type: none"> 1. การพัฒนาระบบฐานข้อมูลรายได้ให้ครอบคลุมประชากรทั่วประเทศ เพื่อขยายความคุ้มครองทางสังคมและการจัดสวัสดิการที่สามารถเจาะจงกลุ่มเป้าหมายได้ 2. การเสริมสร้างศักยภาพชุมชน การพัฒนาเศรษฐกิจชุมชน และการสร้าง ความเข้มแข็งการเงินฐานรากโดยสร้างและพัฒนาผู้นำการเปลี่ยนแปลงในชุมชน เสริมสร้างกระบวนการวิจัยในชุมชนเพื่อนำไปสู่การแก้ไขปัญหาใน ชุมชน ส่งเสริมการใช้ ICT ในการสร้าง การจัดการความรู้ในชุมชน ส่งเสริม การประกอบอาชีพของผู้ประกอบการระดับ 3. การกำหนดนโยบายการคลังเพื่อลดความเหลื่อมล้ำในสังคมและเอื้อประโยชน์ต่อกลุ่มคนที่มีรายได้น้อยให้มีประสิทธิภาพเพิ่มขึ้น โดยเพิ่มการ จัดเก็บภาษีจากฐานทรัพย์สิน จัดสรรงบประมาณเชิงบูรณาการและเชิงพื้นที่ที่มีการกำหนดเป้าหมายเพื่อลดความยากจนและลดความเหลื่อมล้ำในสังคม ควบคู่ไปกับเป้าหมายทางเศรษฐกิจ
<p>เป้าหมายที่ 2 เพิ่มโอกาสการเข้าถึงบริการพื้นฐานทางสังคมของ ภาครัฐ</p>	<ol style="list-style-type: none"> 1. การให้ความช่วยเหลือทางสังคมเพื่อเป็นแต้มต่อแก่กลุ่มเป้าหมาย ประชากรร้อยละ 40 ที่มีรายได้ต่ำสุด อาทิ การสร้างโอกาสการเข้าถึง การศึกษาที่มีคุณภาพ ให้แก่กลุ่มเป้าหมายอย่างต่อเนื่องการจัดการจัดบริการด้านสุขภาพให้กับประชากรที่อยู่ในพื้นที่ห่างไกล การเพิ่มแต้มต่อในการ จัดการคุ้มครองทางสังคมและสวัสดิการ 2. การเข้าถึงกระบวนการยุติธรรมอย่างเสมอภาค โดยการให้ความรู้ เบื้องต้นเกี่ยวกับสิทธิและหน้าที่ตามกฎหมายแก่ประชาชน การพัฒนา ศักยภาพชุมชนให้มีส่วนร่วมในกระบวนการยุติธรรมเพื่อเสริมสร้างความเข้มแข็งของระบบยุติธรรมชุมชน 3. การกระจายการให้บริการภาครัฐทุกประเภทให้มีความครอบคลุมทั่วถึง ทั้งในเชิงปริมาณและคุณภาพ รวมทั้งการจัดสรรทรัพยากรให้มีการ กระจายตัวอย่างเป็นธรรม 4. การส่งเสริมความเท่าเทียมทางเพศและบทบาทสตรีในระดับการบริหาร และการตัดสินใจทั้งในระดับชาติและระดับท้องถิ่น

ยุทธศาสตร์ที่ 3 การสร้างความเข้มแข็งทางเศรษฐกิจและ แข่งขันได้อย่างยั่งยืน

เป้าหมายการพัฒนา	แนวทางการพัฒนา
<p>ด้านเศรษฐกิจ ขยายตัว อย่างมี เสถียรภาพและ ยั่งยืน ประกอบด้วย</p> <ol style="list-style-type: none"> 1. เศรษฐกิจขยายตัวเฉลี่ยไม่ต่ำกว่าร้อยละ 5 โดยมี รายได้ต่อหัวเป็น 8,200 ดอลลาร์ สรอ. 2. การขยายตัวของการลงทุนภาครัฐและเอกชน เฉลี่ยไม่ต่ำกว่าร้อยละ 10 และ 7.5 ต่อปีตามลำดับ 3. มูลค่าและปริมาณการส่งออกขยายตัวเฉลี่ยไม่ ต่ำกว่าร้อยละ 4.0 4. ผลิตภาพการผลิตของปัจจัยการผลิตโดยรวม เพิ่มขึ้นเฉลี่ยไม่ต่ำกว่าร้อยละ 2.5 ต่อปีและปัจจัย แรงงานเพิ่มขึ้นเฉลี่ยไม่ต่ำกว่าร้อยละ 2.5 ต่อปี 5. กรอบอัตราเงินเฟ้อระยะปานกลางอยู่ที่ร้อยละ 2.5 +/- 1.5 หนี้สาธารณะคงค้าง ณ สิ้นแผนพัฒนาฯ ฉบับที่ 12 ไม่เกินร้อยละ 55 ของ GDP และดุลบัญชี เดินสะพัดไม่ขาดดุล 6. การพัฒนาโครงสร้างพื้นฐานเป็นการลงทุนจาก ความร่วมมือภาครัฐและภาคเอกชน เฉลี่ยปีละ 47,000 ล้านบาท 7. ประชาชนและผู้ประกอบการที่เข้าข่ายต้องเสีย ภาษีมีการยื่นแบบเพื่อชำระภาษีที่ต้องเพิ่มขึ้น 8. เลื่อนอันดับความสามารถในการแข่งขันทาง เศรษฐกิจของประเทศโดย IMD ให้อยู่ในกลุ่ม 1 ใน 25 ของประเทศแรกที่ได้รับการจัดอันดับทั้งหมด 	
<p>ด้านการสร้างความเข้มแข็งให้เศรษฐกิจรายสาขา ประกอบด้วย</p> <ol style="list-style-type: none"> 1. ภาคเกษตร อุตสาหกรรมและบริการ (นอกเหนือจากบริการภาครัฐ) ขยายตัวเฉลี่ยไม่ต่ำกว่า ร้อยละ 3, 4.5 และ 6 ต่อปี ตามลำดับ 2. เกษตรกรมีรายได้เงินสดสุทธิทางการเกษตร เพิ่มขึ้นเป็น 59,460 บาท/ครัวเรือน และพื้นที่การทำ เกษตรอินทรีย์เพิ่มขึ้นเป็น 500,000 ไร่๑๐เป้าหมาย การพัฒนา แนวทางการพัฒนา 3. มีพื้นที่ที่ได้รับการพัฒนาสู่เมืองอุตสาหกรรม นิเวศ จำนวน 15 พื้นที่ 	

เป้าหมายการพัฒนา	แนวทางการพัฒนา
<p>ด้านการสร้างความเข้มแข็งให้เศรษฐกิจรายสาขา (ต่อ) ประกอบด้วย</p> <p>4. ประเทศไทยมีรายได้จากการท่องเที่ยวไม่ต่ำกว่า 3 ล้านล้านบาท และอันดับความสามารถในการแข่งขันด้านการท่องเที่ยวไม่ต่ำกว่าอันดับที่ 30</p> <p>5. สัดส่วน GDP SMEs ต่อ GDP ทั้งประเทศ เพิ่มขึ้นไม่น้อยกว่าร้อยละ 45</p> <p>6. เพื่อพัฒนาปัจจัยสนับสนุนด้านการเงิน ประกอบด้วย (1) ปรับเพิ่มอันดับขีดความสามารถในการแข่งขันในภาคการเงิน (2) เพิ่มคะแนนทักษะทางการเงินของคนไทยเท่ากับคะแนนเฉลี่ยของโลก (3) ลดสัดส่วนการกู้เงินนอกระบบให้เหลือไม่เกินร้อยละ 2 และ (4) เพิ่มปริมาณการใช้บริการชำระเงินทางอิเล็กทรอนิกส์เป็น 200 ครั้ง/ปี/คน</p>	

เป้าหมายการพัฒนา	แนวทางการพัฒนา
<p>เป้าหมายที่ 1 เศรษฐกิจขยายตัวอย่างมีเสถียรภาพ และยั่งยืน</p>	<ol style="list-style-type: none"> 1. เพิ่มประสิทธิภาพกระบวนการงบประมาณของประเทศ 2. พัฒนาการจัดเก็บรายได้ภาครัฐ 3. ใช้มาตรการภาษีสร้างแรงจูงใจในการอนุรักษ์สิ่งแวดล้อม 4. ปรับโครงสร้าง พื้นฟู และพัฒนาประสิทธิภาพรัฐวิสาหกิจที่มีปัญหาฐานะการเงิน 5. ลดความเสี่ยงทางการคลังจากภาระค่าใช้จ่ายด้านสวัสดิการสังคม 6. กระจายอำนาจการปกครองทางการคลังให้แก่องค์กรปกครองส่วนท้องถิ่น 7. ทบทวนบทบาทของส่วนราชการและรัฐวิสาหกิจในการจัดบริการ สาธารณะ แนวทางการพัฒนาทางการเงินโดยเพิ่มประสิทธิภาพของระบบการเงินและสถาบันการเงิน ขยายการเข้าถึง บริการทางการเงิน พัฒนานวัตกรรมทางการเงินรูปแบบใหม่ๆ และเพิ่มประสิทธิภาพและเสถียรภาพของสถาบันการเงิน เฉพาะกิจให้เป็นกลไก ที่สนับสนุนดำเนินนโยบายของรัฐบาลได้อย่างมีประสิทธิภาพ

เป้าหมายการพัฒนา	แนวทางการพัฒนา
เป้าหมายที่ 2 การสร้างความเข้มแข็งให้เศรษฐกิจรายสาขา	<ol style="list-style-type: none"> 1. การพัฒนาภาคการเกษตร โดยพัฒนาแหล่งน้ำ ขยายโอกาสในการเข้าถึง พื้นทำกิน เสริมสร้างขีดความสามารถการผลิตในห่วงโซ่อุตสาหกรรม เกษตรเร่งขยายผลแนวคิดการทำการเกษตรตามหลักปรัชญาของเศรษฐกิจ พอเพียง และพัฒนาปัจจัยสนับสนุนในการบริหารจัดการภาคเกษตร 2. การพัฒนาภาคอุตสาหกรรม โดยพัฒนาความเข้มแข็งของอุตสาหกรรม ศักยภาพปัจจุบัน และวางรากฐานการพัฒนาอุตสาหกรรมสำหรับอนาคต 3. การพัฒนาภาคบริการและการท่องเที่ยว โดยเสริมสร้างขีดความสามารถ การแข่งขันในเชิงธุรกิจของภาคบริการให้เติบโตและสนับสนุนภาคการผลิต ส่งเสริมการลงทุนเพื่อการพัฒนาปัจจัยสนับสนุนภาคบริการและการท่องเที่ยว และปรับโครงสร้างการบริหารจัดการด้านการท่องเที่ยว 4. การพัฒนาภาคการค้าและการลงทุน เพื่อรองรับความเป็นชาติการค้า 5. การพัฒนาปัจจัยสนับสนุนความสามารถในการแข่งขัน อาทิ ฝีมือ แรงงาน ระบบทรัพย์สินทางปัญญา และกฎระเบียบต่าง ๆ

ยุทธศาสตร์ที่ 4 การเติบโตที่เป็นมิตรกับสิ่งแวดล้อมเพื่อ การพัฒนาอย่างยั่งยืน

เป้าหมายการพัฒนา	แนวทางการพัฒนา
เป้าหมายที่ 1 เพิ่มพื้นที่ป่าไม้ และแก้ไขปัญหาการบุกรุกที่ดินของรัฐ	<ol style="list-style-type: none"> 1. อนุรักษ์พื้นที่พุทธรักษาป่าไม้ 2. ใช้ประโยชน์ความหลากหลาย ทางชีวภาพอย่างยั่งยืน 3. พัฒนาระบบบริหารจัดการ ที่ดินและแก้ไขปัญหาการบุกรุกที่ดินของรัฐ 4. คุ้มครองทรัพยากรทางทะเล และชายฝั่ง 5. วางแผนบริหารจัดการทรัพยากรแร่
เป้าหมายที่ 2 การใช้ประโยชน์ทรัพยากรน้ำในพื้นที่ 25 ลุ่มน้ำของประเทศอย่าง มั่นคงปลอดภัยและเท่าเทียม	<ol style="list-style-type: none"> 1. สนับสนุนให้มีแผนแม่บทการจัดการ ทรัพยากรน้ำแบบบูรณาการในระดับลุ่มน้ำทั้ง 25 ลุ่มน้ำ 2. ปรับปรุงประสิทธิภาพการบริหารจัดการ ทรัพยากรน้ำทั้งระบบอย่างยั่งยืน

ยุทธศาสตร์ที่ 4 การเติบโตที่เป็นมิตรกับสิ่งแวดล้อมเพื่อ การพัฒนาอย่างยั่งยืน (ต่อ)

เป้าหมายการพัฒนา	แนวทางการพัฒนา
เป้าหมายที่ 2 การใช้ประโยชน์ทรัพยากรน้ำในพื้นที่ 25 กลุ่มน้ำของประเทศอย่าง มั่นคง ปลอดภัยและเท่าเทียม	3. นำกระบวนการประเมินสิ่งแวดล้อมระดับ ยุทธศาสตร์๑๒เป้าหมายการพัฒนา แนวทางการ พัฒนามาใช้เป็นเครื่องมือในการบริหารจัดการ ทรัพยากรน้ำ 4. สร้างความมั่นคงและเท่าเทียมด้านน้ำ เพื่อการ บริโภคอุปโภค และน้ำเพื่อสนับสนุนภาคการผลิต
เป้าหมายที่ 3 สร้างคุณภาพสิ่งแวดล้อมที่ดี ลด มลพิษและผลกระทบต่อสุขภาพของ ประชาชนและระบบนิเวศ	1. เร่งรัดแก้ไขปัญหาการจัดการขยะ 2. เพิ่มประสิทธิภาพการจัดการคุณภาพน้ำ และ อากาศ 3. พัฒนาโครงสร้างพื้นฐานเมืองเพื่อรองรับ การ เติบโตที่เป็นมิตรกับสิ่งแวดล้อม 4. ส่งเสริมการผลิตและการบริโภคที่เป็นมิตร กับ สิ่งแวดล้อม 5. พัฒนาระบบการบริหารจัดการและกลไก แก้ไข ปัญหาความขัดแย้งด้านทรัพยากรธรรมชาติและ สิ่งแวดล้อม อาทิ การประเมินสิ่งแวดล้อมระดับ ยุทธศาสตร์
เป้าหมายที่ 4 เพิ่มศักยภาพในการ ลดการปล่อยก๊าซ เรือนกระจก และ เพิ่มขีด ความสามารถในการปรับตัว ต่อการ เปลี่ยนแปลงสภาพภูมิอากาศ	1. ลดการปล่อยก๊าซเรือนกระจก และเพิ่มขีด ความสามารถในการ ปรับตัวต่อการเปลี่ยนแปลง สภาพภูมิอากาศ 2. บริหารจัดการเพื่อลดความเสี่ยง ด้านภัยพิบัติ 3. การพัฒนาความร่วมมือด้าน สิ่งแวดล้อมระหว่าง ประเทศ

ยุทธศาสตร์ที่ 5 ความมั่นคง

เป้าหมายการพัฒนา	แนวทางการพัฒนา
เป้าหมายที่ 1 ปกป้องและเชิดชูสถาบัน พระมหากษัตริย์ ให้เป็นสถาบันหลัก ของประเทศตลอดไป	1. จัดกิจกรรมเชิดชูสถาบันพระมหากษัตริย์ 2. เสริมสร้างความมั่นคงและป้องกันการลွ่ลงละเมิด สถาบันหลักของชาติ
เป้าหมายที่ 2 ประเทศชาติมีความมั่นคงทุกมิติ และ สังคมมีความสมานฉันท์เพิ่มขึ้น	สร้างความรู้และความเข้าใจเกี่ยวกับความคิดเห็นที่ แตกต่างบนพื้นฐานสิทธิและหน้าที่ตามระบอบ ประชาธิปไตย
เป้าหมายที่ 3 พื้นที่จังหวัดชายแดนใต้มีเศรษฐกิจ ดีขึ้นและประชาชนมีสันติสุขและ ปลอดภัย	ขจัดความขัดแย้ง ลดความรุนแรง ตามแนวทาง “เข้าใจ เข้าถึง พัฒนา” พร้อมทั้งสร้างโอกาสในการ พัฒนาเศรษฐกิจและสังคมในพื้นที่

ยุทธศาสตร์ที่ 5 ความมั่นคง (ต่อ)

เป้าหมายการพัฒนา	แนวทางการพัฒนา
เป้าหมายที่ 4 ประเทศไทยสามารถรับมือกับภัยคุกคามและมีความสัมพันธ์ระหว่างประเทศ เพิ่มขึ้น	1. พัฒนาศักยภาพและความพร้อมกำลังป้องกันประเทศ และรักษาผลประโยชน์ของชาติ 2. ดำเนินความสัมพันธ์กับต่างประเทศอย่างสมดุล 13เป้าหมายการพัฒนา แนวทางการพัฒนา
เป้าหมายที่ 5 ความเสี่ยงจากการก่อการร้าย ต่ำกว่าอันดับที่ 20 และด้านไซเบอร์ต่ำกว่าอันดับ ที่ 10 ของโลก	พัฒนาระบบงานด้านการข่าวกรอง ควบคู่กับการพัฒนา แผนหลักนิยามที่เกี่ยวข้องให้มีประสิทธิภาพ
เป้าหมายที่ 6 สาธารณภัยต่างๆ มีแนวโน้มลดลง	พัฒนาระบบการแจ้งเตือน การป้องกัน การเผชิญเหตุในภาวะวิกฤติ

ยุทธศาสตร์ที่ 6 การเพิ่มประสิทธิภาพการบริหารจัดการ ในภาครัฐและธรรมาภิบาลในสังคมไทย

เป้าหมายการพัฒนา	แนวทางการพัฒนา
เป้าหมายที่ 1 เพิ่มประสิทธิภาพการบริหารจัดการภาครัฐและประสิทธิภาพการประกอบธุรกิจให้อยู่ในอันดับสองของอาเซียน	1. ปรับปรุงโครงสร้างหน่วยงาน บทบาท ภารกิจ และคุณภาพบุคลากรภาครัฐ ให้มีความโปร่งใส ทันสมัย คล่องตัว มีขนาด ที่เหมาะสม เกิดความคุ้มค่า 2. ปรับปรุงกระบวนการงบประมาณ และสร้างกลไกในการติดตามตรวจสอบการเงิน การคลัง ภาครัฐ เพื่อให้การจัดสรรและการใช้ จ่ายมีประสิทธิภาพ 3. เพิ่มประสิทธิภาพและยกระดับการให้บริการ สาธารณะให้ได้มาตรฐานสากล
เป้าหมายที่ 2 เพิ่มจำนวน องค์กรปกครองส่วนท้องถิ่น ที่มีการบริหารจัดการที่ดี	1. เร่งทบทวนการกระจายอำนาจการถ่ายโอน ภารกิจเรื่องการศึกษาและสาธารณสุข 2. พัฒนาความรู้ความสามารถของ บุคลากร 3. เพิ่มความคล่องตัวในการบริหาร จัดการ และปรับปรุงระบบบริหารจัดการรายได้และเงินอุดหนุน ของท้องถิ่น
เป้าหมายที่ 3 เพิ่มคะแนนดัชนี ภาพลักษณ์คอร์รัปชันให้อยู่ สูงกว่าร้อยละ 50	1. ปลุกฝังให้คนไทยไม่โกง 2. ป้องกันการทุจริต โดยอุดช่องโหว่ ของกฎหมาย ในการต่อต้าน การทุจริต 3. วางระบบและกระบวนการจัดการต่อกรณีทุจริต ให้มีประสิทธิภาพ

ยุทธศาสตร์ที่ 6 การเพิ่มประสิทธิภาพการบริหารจัดการ ในภาครัฐและธรรมาภิบาลในสังคมไทย (ต่อ)

เป้าหมายการพัฒนา	แนวทางการพัฒนา
เป้าหมายที่ 4 ลดข้อร้องเรียนของประชาชนที่ไม่ได้รับบริการอำนวยความสะดวกอย่างเสมอภาค เป็นธรรม แนวทางการพัฒนา	ปฏิรูปกฎหมายและกระบวนการยุติธรรมให้มีความทันสมัยเป็นธรรม และสอดคล้องกับ ข้อบังคับสากลหรือข้อตกลง ระหว่างประเทศ

ยุทธศาสตร์ที่ 7 การพัฒนาโครงสร้างพื้นฐานและระบบโลจิสติกส์

เป้าหมายการพัฒนา	แนวทางการพัฒนา
เป้าหมายที่ 1 การพัฒนาโครงสร้าง พื้นฐานและระบบโลจิสติกส์ในภาพรวม	พัฒนาระบบขนส่งทางราง ขนส่งสาธารณะ ในเขตเมือง โครงข่าย ทางถนน ระบบขนส่ง ทางอากาศ และระบบ ขนส่งทางน้ำ
เป้าหมายที่ 2 การพัฒนา โครงสร้างพื้นฐาน ด้านระบบคมนาคม	สนับสนุนการพัฒนา อุตสาหกรรมต่อเนื่อง ที่เกิดจากลงทุนด้าน โครงสร้างพื้นฐาน และ พัฒนาระบบการกำกับ ดูแลในระบบขนส่ง
เป้าหมายที่ 3 การพัฒนาระบบ โลจิสติกส์	พัฒนาและยกระดับ มาตรฐานระบบบริหารจัดการโลจิสติกส์และ โซ่อุปทาน ระบบการอำนวยความสะดวกทางการค้า และบริหารจัดการระบบติดตามประเมินผล การพัฒนาระบบโลจิสติกส์ ของประเทศ
เป้าหมายที่ 4 การพัฒนาด้านพลังงาน	1. ส่งเสริมการอนุรักษ์พลังงานและ เพิ่มประสิทธิภาพการใช้พลังงาน 2. จัดหาพลังงานให้เพียงพอต่อ ความต้องการใช้ และสร้าง ความมั่นคงทางพลังงาน 3. เพิ่มศักยภาพการบริหารจัดการ การผลิต และการใช้พลังงาน ทดแทนและพลังงานสะอาด 4. ส่งเสริมให้ประเทศไทยเป็น ศูนย์กลางพลังงานและเพิ่มโอกาส ของไทยในการพัฒนาพลังงาน ในภูมิภาคอาเซียน
เป้าหมายที่ 5 การพัฒนาเศรษฐกิจดิจิทัล	1. พัฒนาและปรับปรุงโครงสร้าง พื้นฐานโทรคมนาคมของประเทศ ให้ทั่วถึงและมีประสิทธิภาพ 2. ส่งเสริมการใช้เทคโนโลยีดิจิทัล ในการสร้างมูลค่าเพิ่มทางธุรกิจ 3. ส่งเสริมนวัตกรรม การวิจัย และพัฒนาอุตสาหกรรม ดิจิทัลและเทคโนโลยีอวกาศ ของไทย พัฒนาความรู้และ ทักษะของประชาชน 4. สร้างความมั่นคงปลอดภัย ทางไซเบอร์

ยุทธศาสตร์ที่ 7 การพัฒนาโครงสร้างพื้นฐานและระบบโลจิสติกส์ (ต่อ)

เป้าหมายการพัฒนา	แนวทางการพัฒนา
เป้าหมายที่ 6 การพัฒนา สาธารณูปการ (น้ำประปา)	<ol style="list-style-type: none"> 1. พัฒนาระบบน้ำประปา ให้ครอบคลุมและทั่วถึง 2. บริหารจัดการการใช้น้ำ อย่างมีประสิทธิภาพและการสร้างนวัตกรรม 3. เร่งรัดการลดอัตราน้ำ สูญเสียในเชิงรุกควบคู่กับการบำบัดรักษาเชิงป้องกัน ของระบบประปาทั่วประเทศ 4. เร่งปรับปรุงโครงสร้าง การบริหารกิจการประปา

ยุทธศาสตร์ที่ 8 วิทยาศาสตร์ เทคโนโลยี วิจัย และนวัตกรรม

เป้าหมายการพัฒนา	แนวทางการพัฒนา
เป้าหมายที่ 1 เพิ่มสัดส่วนค่าใช้จ่าย การลงทุนเพื่อ การวิจัยและพัฒนา สู่ร้อยละ 1.5 ของ GDP และมีสัดส่วนการลงทุนวิจัยและ พัฒนาของ ภาคเอกชนต่อภาครัฐ เป็น 70:30	<ol style="list-style-type: none"> 1. เร่งส่งเสริมให้เกิดสังคมนวัตกรรม และ ผลักดัน งานวิจัยสู่การใช้ประโยชน์ โดยเสริมสร้างนวัตกรรม ภาคธุรกิจ พัฒนานวัตกรรมภาครัฐและภาคสังคม ตลอดจนผลักดันงานวิจัยสู่สู่นวัตกรรม เพื่อให้เกิด ประโยชน์คุ้มค่า 2. พัฒนาสภาวะแวดล้อมของการพัฒนา วิทยาศาสตร์ เทคโนโลยี วิจัย และ นวัตกรรม
เป้าหมายที่ 2 เพิ่มจำนวนบุคลากรด้านการวิจัยและ พัฒนาเป็น 25 คนต่อประชากร 10,000 คน	
เป้าหมายที่ 3 เพิ่มอันดับความสามารถการแข่งขัน โครงสร้างพื้นฐานด้านวิทยาศาสตร์ และด้านเทคโนโลยี	<ol style="list-style-type: none"> 1. เร่งการผลิตบุคลากรสายวิทยาศาสตร์และเทคโนโลยีให้พอเพียง และสอดคล้องกับความต้องการในอนาคต เร่งสร้างนักวิจัยมืออาชีพ 2. พัฒนาศักยภาพนักวิจัยให้มีทั้งความรู้และความ เข้าใจใน เทคโนโลยี 3. พัฒนาเส้นทางความก้าวหน้าในสายอาชีพของ บุคลากรวิจัยทั้งใน หน่วยงานภาครัฐและเอกชน 4. ดึงดูดบุคลากรผู้เชี่ยวชาญ นักวิจัย และ นักวิทยาศาสตร์ใน ต่างประเทศ ให้มาทำงานใน ประเทศไทย 5. ส่งเสริมระบบการเรียนการสอนที่เชื่อมโยง ระหว่างวิทยาศาสตร์ เทคโนโลยี วิศวกรรมศาสตร์ และคณิตศาสตร์

ยุทธศาสตร์ที่ 8 วิทยาศาสตร์ เทคโนโลยี วิจัย และนวัตกรรม (ต่อ)

เป้าหมายการพัฒนา	แนวทางการพัฒนา
เป้าหมายที่ 4 เพิ่มอันดับความสามารถการแข่งขัน โครงสร้างพื้นฐานด้านวิทยาศาสตร์ และด้านเทคโนโลยีจัดโดย IMD ให้อยู่ ในลำดับ 1 ใน 30	<ol style="list-style-type: none"> 1. ปรับปรุงและพัฒนาระบบรองรับเทคโนโลยี สำคัญๆ ให้เกิดประสิทธิภาพ 2. ส่งเสริมการพัฒนาระบบคุณภาพและมาตรฐาน 3. สนับสนุนให้ต่างชาติเข้ามาลงทุนจัดตั้งศูนย์วิจัย 16 เป้าหมายการพัฒนา แนวทางการพัฒนาพัฒนา ในประเทศ 4. สนับสนุนเครื่องมือทางการเงินใหม่ๆ และ หลากหลายเพื่อเป็น กลไกระดมทุน 5. เร่งพัฒนาและประชาสัมพันธ์ศูนย์แห่งความเป็น เลิศทาง วิทยาศาสตร์และเทคโนโลยี และอุทยาน วิทยาศาสตร์ทั้งส่วนกลาง และภูมิภาค 6. สนับสนุนให้เกิดการทำงานและแบ่งปัน ทรัพยากรด้านอุปกรณ์ เครื่องมือ และ ห้องปฏิบัติการทดลองระหว่างสถาบันวิจัย สถาบันการศึกษาภาครัฐ และภาคเอกชน

ยุทธศาสตร์ที่ 9 การพัฒนาภูมิภาค เมือง และพื้นที่เศรษฐกิจ

เป้าหมายการพัฒนา	แนวทางการพัฒนา
เป้าหมายที่ 1 ช่องว่างรายได้ระหว่างภาค ลดลงและ มีการกระจายรายได้ของประชาชน อย่างเป็นธรรมมากขึ้น	<ol style="list-style-type: none"> 1. พัฒนาการท่องเที่ยวให้มีคุณภาพและความยั่งยืน / ยกกระตือรือร้นการท่องเที่ยวสู่นานาชาติ / เสริมสร้าง มาตรฐานสินค้าและธุรกิจบริการ ด้านการท่องเที่ยว 2. พัฒนาประสิทธิภาพการผลิตทางการเกษตร 3. พัฒนาอุตสาหกรรมเกษตรแปรรูปไปสู่ ผลิตภัณฑ์ ที่มีมูลค่าเพิ่มสูง 4. พื้นฟูทรัพยากรธรรมชาติและสิ่งแวดล้อม / วาง ระบบป้องกันและแก้ไขปัญหาความเสื่อมโทรม 5. เพิ่มประสิทธิภาพการบริหารจัดการน้ำเพื่อ การ พัฒนาที่ยั่งยืน 6. พัฒนาระบบการดูแลผู้สูงอายุ 7. ยกกระตือรือร้นเศรษฐกิจอุตสาหกรรม

ยุทธศาสตร์ที่ 9 การพัฒนาภูมิภาค เมือง และพื้นที่เศรษฐกิจ (ต่อ)

เป้าหมายการพัฒนา	แนวทางการพัฒนา
เป้าหมายที่ 2 เมืองศูนย์กลางของ จังหวัดเป็นเมืองน่าอยู่และปลอดภัย สิ่งแวดล้อมดี เศรษฐกิจดี และการ เดินทางสะดวก	<ol style="list-style-type: none"> พัฒนาเมืองหลักพัฒนาสภาพแวดล้อมเมืองศูนย์กลาง ของจังหวัดให้เป็นเมืองน่าอยู่ และปลอดภัย พัฒนาระบบขนส่ง สาธารณะในเขตเมือง รักษาอัตลักษณ์ของเมือง เพิ่มประสิทธิภาพการบริหาร จัดการเมือง พัฒนาเมืองสำคัญ อาทิกรุงเทพฯ เมืองปริมณฑล ขอนแก่น นครราชสีมา ภูเก็ต หาดใหญ่ และเมืองใหม่บริเวณ ชุมทางเชื่อมโยงการขนส่งระบบรางที่เกิดขึ้นใหม่ที่สำคัญ
เป้าหมายที่ 3 พื้นที่ฐานเศรษฐกิจหลักมีระบบการผลิตที่เป็นมิตร ต่อสิ่งแวดล้อม	<ol style="list-style-type: none"> เร่งรัดการแก้ปัญหามลพิษและ สิ่งแวดล้อมในพื้นที่เศรษฐกิจหลัก ให้เกิดผลในทางปฏิบัติอย่างเป็นรูปธรรม สนับสนุนการพัฒนาอุตสาหกรรม ที่เป็นมิตรต่อสิ่งแวดล้อมในพื้นที่ ฐานเศรษฐกิจหลัก พัฒนาโครงสร้างพื้นฐานและ คุณภาพบริการสังคมเพื่อรองรับ การดูแลคุณภาพชีวิตประชาชน และการเป็นฐานเศรษฐกิจหลัก ของประเทศ
เป้าหมายที่ 4 พื้นที่เศรษฐกิจใหม่ บริเวณชายแดนมี การพัฒนาที่ เกิดผล เป็นรูปธรรม	<ol style="list-style-type: none"> ส่งเสริมและอำนวยความสะดวกการลงทุนในพื้นที่เขตพัฒนาเศรษฐกิจพิเศษชายแดน สนับสนุนการพัฒนากิจกรรมเศรษฐกิจที่สอดคล้องกับศักยภาพ ของพื้นที่และยกระดับกิจกรรม ทางเศรษฐกิจในพื้นที่ ส่งเสริมให้ภาคประชาชนและภาคีการพัฒนาที่เกี่ยวข้องเข้ามามีส่วนร่วมและได้รับประโยชน์จากการพัฒนา บริหารจัดการทรัพยากรธรรมชาติ และ สิ่งแวดล้อมในพื้นที่เศรษฐกิจ พิเศษชายแดน

ยุทธศาสตร์ที่ 10 การต่างประเทศ ประเทศเพื่อนบ้าน และ ภูมิภาค

เป้าหมายการพัฒนา	แนวทางการพัฒนา
เป้าหมายที่ 1 ประเทศไทยบทบาทนำในภูมิภาค ทั้งด้านโลจิสติกส์ การค้า การบริการ และการลงทุน	เร่งพัฒนาความเชื่อมโยงด้านการคมนาคมขนส่ง โลจิสติกส์และโทรคมนาคม ภายใต้วามร่วมมือระดับอนุภูมิภาคและภูมิภาค อาเซียน
เป้าหมายที่ 2 ประเทศไทยเป็นศูนย์กลางการกระจายความเจริญ ในภูมิภาคเอเชีย กลุ่มอาเซียนและ อนุภูมิภาค	พัฒนาและส่งเสริม ให้ไทยเป็นฐานของ การประกอบธุรกิจ และการบริการและการลงทุนที่มีสมรรถนะสูง และเป็นที่ยอมรับในภูมิภาค
เป้าหมายที่ 3 ระบบห่วงโซ่มูลค่าในอนุภูมิภาค และภูมิภาคอาเซียน มีความเชื่อมโยง กัน เพื่อรองรับการพัฒนา เศรษฐกิจอย่าง ต่อเนื่อง	ส่งเสริม Outward Investment เพื่อขยายฐานการผลิตการค้า การบริหาร ของผู้ประกอบการไทย สร้างผลตอบแทนจากเงินทุนและ know how ของไทยและพัฒนาประเทศไทยไปสู่การเป็น ชาตินการค้า (Trading Nation)
เป้าหมายที่ 4 ไทยมี ภาพลักษณ์ที่ดี เป็นที่ เชื่อมั่นของนานาชาติ ในฐานะประเทศที่ มาตรฐานด้านเนินการ ต่างๆ เป็นไป ตาม มาตรฐานสากลและ บรรทัดฐาน ระหว่าง ประเทศ	มุ่งเปิดประตูการค้าและ พัฒนาความร่วมมือกับ ประเทศเพื่อนบ้านประเทศเพื่อนบ้านในลักษณะ หุ้นส่วนทาง ยุทธศาสตร์ (Strategic Partner) ทั้งใน ระดับ อนุภูมิภาคและภูมิภาค ที่มีความเสมอภาคกัน
เป้าหมายที่ 5 ไทยเป็น หุ้นส่วนการพัฒนา ที่สำคัญ ทั้งในระดับ อนุภูมิภาคและภูมิภาค โดยมีส่วนร่วมสำคัญ ในการกำหนด บรรทัด ฐานระหว่างประเทศ	1. การสร้างความเป็น หุ้นส่วนการพัฒนา กับประเทศ ในอนุภูมิภาค ภูมิภาค และนานาชาติ 2. การเข้าร่วมเป็นภาคี ความร่วมมือระหว่าง ประเทศระหว่างภูมิภาค
เป้าหมายที่ 6 ภาคเอกชนไทย มีเครือข่ายและองค์ ความรู้ที่ส่งเสริมขีดความสามารถ ในการ แข่ง ขันการขยายตลาด ทั้งตลาด เดิมและ ตลาดใหม่	บูรณาการความร่วมมือของ หน่วยงานต่าง ๆ ภายในประเทศและภารกิจด้าน การต่างประเทศ

1.3 แผนพัฒนาภาค/แผนพัฒนากลุ่มจังหวัด/แผนพัฒนาจังหวัด

แผนพัฒนากลุ่มจังหวัดมหาสารคาม

วิสัยทัศน์ : ศูนย์กลางอุตสาหกรรมแปรรูปการเกษตร เชื่อมโยงการบริการ การท่องเที่ยว และโลจิสติกส์
สู่นุภูมิภาคกลุ่มน้ำโขง

แผนพัฒนากลุ่มจังหวัด ประกอบด้วย 3 ยุทธศาสตร์ ดังนี้

ยุทธศาสตร์ที่ 1 การพัฒนาศักยภาพการผลิตการเกษตรและอุตสาหกรรมแปรรูปการเกษตรที่เป็นมิตร
ต่อสิ่งแวดล้อม

- กลยุทธ์ที่ 1 เพิ่มประสิทธิภาพและมาตรฐานการผลิต
- กลยุทธ์ที่ 2 พัฒนาและสร้างมูลค่าเพิ่มสินค้าพืชเศรษฐกิจหลัก
- กลยุทธ์ที่ 3 เพิ่มประสิทธิภาพการบริการจัดการน้ำ

ยุทธศาสตร์ที่ 2 การส่งเสริมการค้า การบริการ และโลจิสติกส์

- กลยุทธ์ที่ 1 พัฒนาศักยภาพ SMEs และเครือข่ายผู้ประกอบการ
- กลยุทธ์ที่ 2 พัฒนาและเชื่อมโยงโครงข่ายคมนาคมเพื่อเพิ่มประสิทธิภาพระบบโลจิสติกส์
- กลยุทธ์ที่ 3 พัฒนาคุณภาพฝีมือแรงงานและเพิ่มทักษะแก่ผู้ประกอบการ
- กลยุทธ์ที่ 4 พัฒนาระบบการตลาดผลิตภัณฑ์กลุ่มจังหวัด

ยุทธศาสตร์ที่ 3 การเพิ่มศักยภาพการท่องเที่ยวอย่างครบวงจร

- กลยุทธ์ที่ 1 พัฒนาศักยภาพแหล่งท่องเที่ยวเชื่อมโยงกับผลิตภัณฑ์ชุมชน
- กลยุทธ์ที่ 2 พัฒนาเครือข่ายอุตสาหกรรมการท่องเที่ยวและบริการ
- กลยุทธ์ที่ 3 ส่งเสริมกิจกรรมและประชาสัมพันธ์การท่องเที่ยวกลุ่มจังหวัด
- กลยุทธ์ที่ 4 พัฒนาและยกระดับใหม่ให้เป็นศูนย์กลางแฟชั่นผ้าไหมในภูมิภาค

แผนพัฒนาจังหวัดมหาสารคาม

วิสัยทัศน์ : “ จังหวัดมหาสารคามเป็นฐานการผลิตและแปรรูปผลผลิตด้านการเกษตร เพื่อสร้างความมั่นคงให้แก่
อุตสาหกรรมอาหารและพลังงานทดแทนของประเทศ ประชาชนอยู่ดีมีสุขในสังคมคุณภาพ”

แผนพัฒนาจังหวัดมหาสารคาม ประกอบด้วย 4 ยุทธศาสตร์ ดังนี้

ยุทธศาสตร์ที่ 1 ปรับโครงสร้างการผลิตด้านการเกษตรให้เอื้อต่อการผลิตสินค้าเกษตรและอาหารคุณภาพ

- กลยุทธ์ที่ 1 พัฒนาการคมนาคม การวางผังเมืองเพื่อเชื่อมโยงโครงสร้างเส้นทาง
- กลยุทธ์ที่ 2 ส่งเสริมการผลิตสินค้าเกษตรปลอดภัยและได้มาตรฐาน
- กลยุทธ์ที่ 3 เสริมสร้างความเข้มแข็งและศักยภาพให้แก่เกษตรกรและกลุ่มสหกรณ์
การเกษตร

- ยุทธศาสตร์ที่ 2 ส่งเสริมการค้า การลงทุนและการท่องเที่ยวเชิงสร้างสรรค์และวัฒนธรรมเป็นมิตรกับสิ่งแวดล้อม
- กลยุทธ์ที่ 1 พัฒนาการคมนาคม การวางผังเมืองเพื่อเชื่อมโยงโครงสร้างเส้นทางสายหลักของประเทศและ รองรับรถไฟรางคู่ ให้เอื้อต่อการค้า การลงทุนและการท่องเที่ยว
- กลยุทธ์ที่ 2 ส่งเสริมการตลาดพัฒนาประสิทธิภาพการผลิตและการพัฒนาผลิตภัณฑ์ให้มีคุณภาพ ได้มาตรฐาน
- กลยุทธ์ที่ 3 ฟื้นฟูและพัฒนาการท่องเที่ยวเชิงประวัติศาสตร์และวัฒนธรรมโดยให้ความสำคัญกับแหล่งโบราณสถาน ศาสนา ประเพณีพื้นบ้าน
- กลยุทธ์ที่ 4 ป้องกันและแก้ไขปัญหาสิ่งแวดล้อมและส่งเสริมอนุรักษ์ ฟื้นฟูทรัพยากรธรรมชาติอย่างเป็นระบบ
- ยุทธศาสตร์ที่ 3 ส่งเสริมและพัฒนาระบบการจัดการศึกษาเพื่อยกระดับสู่การเป็นศูนย์กลางบริการทางการศึกษาและวัฒนธรรมของภาคตะวันออกเฉียงเหนือ
- กลยุทธ์ที่ 1 บูรณาการพัฒนาคูณภาพการเรียนรู้ การวิจัย และการสร้างองค์ความรู้ทั้งระบบ
- กลยุทธ์ที่ 2 ส่งเสริมการบริการทางวิชาการ วิชาชีพและทำนุบำรุงศาสนา ศิลปวัฒนธรรมสู่ชุมชน
- กลยุทธ์ที่ 3 พัฒนาเครือข่ายสถาบันการศึกษาเพื่อนำไปสู่การเป็นศูนย์กลางบริการทางการศึกษา ศาสนาและวัฒนธรรม
- ยุทธศาสตร์ที่ 4 พัฒนาคูณภาพชีวิตของประชาชนสู่สังคมผู้รักสามัคคี เติบโตสถาบันของชาติ เอื้ออาทรและสมานฉันท์
- กลยุทธ์ที่ 1 ส่งเสริมและพัฒนาหมู่บ้านเศรษฐกิจพอเพียง
- กลยุทธ์ที่ 2 พัฒนาทักษะฝีมือแรงงานเพื่อความมั่นคงทางอาชีพ
- กลยุทธ์ที่ 3 ส่งเสริมการมีส่วนร่วมของประชาชนในการพัฒนาคูณภาพชีวิต
- กลยุทธ์ที่ 4 เสริมสร้างความมั่นคงและความปลอดภัยในชีวิตและทรัพย์สิน

1.4 ยุทธศาสตร์การพัฒนาขององค์กรปกครองส่วนท้องถิ่นในเขตจังหวัด

กรอบยุทธศาสตร์การพัฒนาขององค์กรปกครองส่วนท้องถิ่นในเขตจังหวัดมหาสารคาม (พ.ศ.2558-2560)

วิสัยทัศน์ : “ท้องถิ่นมหาสารคามการศึกษาก้าวไกล ประชาชนเป็นสุข อยู่รอดปลอดภัย สังคมเข้มแข็ง รู้เท่าทันพัฒนาอย่างสร้างสรรค์และยั่งยืน”

พันธกิจ (Missions)

1. พัฒนาคูณภาพทางการศึกษาและสร้างแหล่งเรียนรู้ในท้องถิ่น ให้มีความพร้อมต่อประชาชนเศรษฐกิจอาเซียน และประชาคมโลก รวมถึงเพิ่มช่องทางในการเข้าถึงการศึกษาท้องถิ่น

2. พัฒนาคุณภาพชีวิตประชาชนในท้องถิ่นให้อยู่ดีกินดี ดำรงชีวิตอย่างเหมาะสม อยู่รอดปลอดภัย รวมถึงเสริมสร้างศักยภาพสังคม ชุมชน ให้เข้มแข็งและรู้เท่าทันการเปลี่ยนแปลง
3. ส่งเสริมการผลิตและการบริการ บนพื้นฐานองค์ความรู้ละภูมิปัญญาท้องถิ่นอย่างสร้างสรรค์ พร้อมพัฒนาปรับปรุงโครงสร้างพื้นฐาน แหล่งน้ำสาธารณะ รวมถึงอนุรักษ์คุ้มครองโบราณสถาน สืบสานวัฒนธรรมประเพณีที่ดี การบูรณาการในการพัฒนาจังหวัด
4. พัฒนาและเสริมสร้างประสิทธิภาพขององค์กรปกครองส่วนท้องถิ่น รวมถึงสนับสนุนหน่วยงานและการบูรณาการในการพัฒนา

วัตถุประสงค์ (Objectives)

1. เพื่อบริหารจัดการการศึกษาท้องถิ่นและสร้างสังคมแห่งการเรียนรู้
2. เพื่อสร้างรายได้ ลดรายจ่ายของประชาชนลดสร้างความเข้มแข็งของสังคม ชุมชน
3. เพื่อสร้างความพร้อมโครงสร้างการผลิตและการบริการ
4. เพื่อเพิ่มประสิทธิภาพการทำงานขององค์กรปกครองส่วนท้องถิ่นและหน่วยงานในจังหวัด

จุดมุ่งหมายเพื่อการพัฒนา(Goals)

1. การศึกษาท้องถิ่นมีคุณภาพ ประชาชนเข้าถึงแหล่งเรียนรู้ได้อย่างทั่วถึงและเป็นธรรม
2. ประชาชนมีคุณภาพชีวิตดีขึ้น พึ่งตนเองได้ สังคม ชุมชนเข้มแข็งและรู้เท่าทันการเปลี่ยนแปลง
3. ท้องถิ่นมีการพัฒนาอย่างสร้างสรรค์และเป็นมิตรกับสิ่งแวดล้อม มีความพร้อมต่อการพัฒนาจังหวัด
4. หน่วยงานท้องถิ่นมีประสิทธิภาพ ทำงานร่วมกันอย่างบูรณาการ

ตัวชี้วัด (Key performance indicators : KPIs)

1. ระดับความสำเร็จในการจัดการศึกษาเป็นร้อยละของสถานศึกษาที่สังกัดองค์กรปกครองส่วนท้องถิ่น ในเขตจังหวัดมหาสารคาม ที่ผ่านการประเมินรับรองมาตรฐานจาก สมศ. หรือ จำนวนแหล่งเรียนรู้ที่เพิ่มขึ้น (รวมจำนวนแหล่งเรียนรู้ในสถานศึกษาและนอกสถานศึกษา)
2. รายได้เฉลี่ยของประชาชนในภาพรวมจังหวัดที่เพิ่มขึ้น ต่อคนต่อปี หรือ ระดับความสำเร็จในพัฒนาศักยภาพของผู้นำชุมชน หมู่บ้าน ตำบลในเขตจังหวัดมหาสารคาม
3. ร้อยละที่เพิ่มขึ้นของโครงการพัฒนาที่ดำเนินงานจริงประจำปีงบประมาณต่อโครงการพัฒนาที่ปรากฏในปีแรกตามแผนพัฒนาสามปี ขององค์กรปกครองส่วนท้องถิ่นนั้นๆ หรือ จำนวนที่เพิ่มขึ้นของมูลค่าผลิตภัณฑ์มวลรวมจังหวัดมหาสารคาม
4. ร้อยละที่เพิ่มขึ้นของผลการตรวจประเมินมาตรฐานการปฏิบัติราชการขององค์กรปกครองส่วนท้องถิ่นในเขตจังหวัดมหาสารคาม
5. ร้อยละขององค์กรปกครองส่วนท้องถิ่นในภาพรวมจังหวัดที่นำแผนพัฒนา หรือ แผนชุมชน ไปสู่การปฏิบัติ ตามเกณฑ์ที่กรมส่งเสริมการปกครองท้องถิ่นกำหนด

ประเด็นยุทธศาสตร์การพัฒนา ประกอบด้วย 4 ประเด็นยุทธศาสตร์ คือ

ประเด็นยุทธศาสตร์ที่ 1

การจัดการศึกษาและสร้างสังคมแห่งการเรียนรู้ในท้องถิ่น โดยให้ความสำคัญในการบริหารจัดการการศึกษาและพัฒนาคุณภาพทางการศึกษาในท้องถิ่น ด้วยการเร่งสร้างแหล่งเรียนรู้ในท้องถิ่นตลอดจนมุ่งเน้นการพัฒนาทรัพยากรบุคคลด้านการศึกษาในท้องถิ่น ด้วยการเพิ่มศักยภาพ ประสิทธิภาพ คุณภาพ ความรู้ ความสามารถ ทักษะสำหรับการเรียน การสอน รวมถึงการปลูกฝังจิตสำนึก และสร้างค่านิยมทางวัฒนธรรม คุณธรรมและจริยธรรมที่ดีงาม ให้แก่นักเรียน ครู บุคลากรทางการศึกษา และประชาชน

เป้าประสงค์ระดับยุทธศาสตร์

1. เพื่อให้ประชาชนในท้องถิ่นสามารถเข้าถึงการบริการทางการศึกษาได้อย่างทั่วถึง
2. เพื่อสร้างความพร้อมในการเข้าสู่ประชาคมเศรษฐกิจอาเซียนและประชาคมโลก

กลยุทธ์หรือแนวทางการพัฒนา ประกอบด้วย

1. พัฒนาคุณภาพและบริหารจัดการศึกษา รวมถึงการบริหารทางการศึกษาท้องถิ่น
2. พัฒนาผู้เรียนและผู้สอน รวมถึงบุคลากรทางการศึกษาท้องถิ่น
3. สนับสนุนงานวิชาการและกิจกรรมทางการศึกษาท้องถิ่น

ประเด็นยุทธศาสตร์ที่ 2

การสร้างความเข้มแข็งของสังคมและชุมชนในท้องถิ่น โดยให้ความสำคัญกับการพัฒนาคุณภาพชีวิตและความเป็นอยู่ของประชาชนในท้องถิ่น มุ่งเน้นการส่งเสริมการประกอบอาชีพ ด้วยการสนับสนุนแนวทางการดำรงชีวิตภายใต้หลักปรัชญาเศรษฐกิจพอเพียง การสนับสนุนแนวทางตามระบอบประชาธิปไตยอันมีพระมหากษัตริย์ทรงเป็นประมุข ตลอดจนการพัฒนาศักยภาพของผู้นำชุมชน ผู้นำองค์กร กลุ่มและเครือข่ายต่างๆพร้อมทั้งสนับสนุนและส่งเสริมให้ประชาชน มีสุขภาพร่างกายที่แข็งแรงด้วยการสนับสนุนและส่งเสริมการกีฬาในทุกระดับการรณรงค์ป้องกันและปราบปรามยาเสพติด การป้องกันและลดอุบัติเหตุบนท้องถนน รวมถึงให้การสงเคราะห์ช่วยเหลือผู้ประสบภัยพิบัติฉุกเฉินหรือภัยพิบัติทางธรรมชาติและผู้ด้อยโอกาสทางสังคมในท้องถิ่น

เป้าประสงค์ระดับยุทธศาสตร์

1. เพื่อเพิ่มรายได้และลดรายจ่ายให้ประชาชนในท้องถิ่นสามารถพึ่งพาตนเองได้
2. เพื่อเสริมสร้างความเข้มแข็งของชุมชน

กลยุทธ์หรือแนวทางการพัฒนา ประกอบด้วย

1. พัฒนาคุณภาพชีวิตและส่งเสริมอาชีพ
2. เสริมสร้างศักยภาพและความเข้มแข็งในสังคม ชุมชน
3. สนับสนุนและส่งเสริมกิจกรรม กีฬา และนันทนาการ

ประเด็นยุทธศาสตร์ที่ 3

การพัฒนาโครงการผลิตและสร้างความมั่นคงทางเศรษฐกิจในท้องถิ่นโดยให้ความสำคัญต่อกระบวนการ : Upstream midstream downstream (of the process) เช่น ภาคการเกษตรตั้งแต่ระดับต้นน้ำ ด้วยการสนับสนุนปัจจัยพื้นฐานการผลิต ปัจจัยที่เอื้อประโยชน์ต่อกระบวนการผลิตในระดับต้นน้ำจนถึงระบบการตลาดในระดับปลายน้ำ มุ่งเน้นการพัฒนาและปรับปรุงโครงสร้างพื้นฐาน โครงข่ายคมนาคม แหล่งน้ำ สาธารณะ โบราณสถานและแหล่งท่องเที่ยวที่สำคัญ ควบคู่ไปกับการบริหารจัดการสิ่งแวดล้อม รวมถึงการอนุรักษ์ขนบธรรมเนียม วัฒนธรรมประเพณีที่ดีงาม และภูมิปัญญาท้องถิ่น

เป้าประสงค์ระดับยุทธศาสตร์

1. เพื่อสร้างรากฐานความมั่นคงทางเศรษฐกิจในท้องถิ่นให้มีความพร้อมต่อการพัฒนาจังหวัด
2. เพื่อรองรับประชาคมเศรษฐกิจอาเซียน (ASEAN Economic Community : AEC)

กลยุทธ์หรือแนวทางการพัฒนา ประกอบด้วย

1. พัฒนาปัจจัยการผลิตภาคการเกษตร
2. พัฒนาและปรับปรุงโครงสร้างพื้นฐาน แหล่งน้ำสาธารณะ โบราณสถานและแหล่งท่องเที่ยวที่สำคัญรวมถึงร่วมจัดการสิ่งแวดล้อม
3. สนับสนุนและส่งเสริม ขนบธรรมเนียม วัฒนธรรมประเพณี รวมถึงภูมิปัญญาท้องถิ่น

ประเด็นยุทธศาสตร์ 4

การพัฒนาและเสริมสร้างประสิทธิภาพองค์กร โดยให้ความสำคัญเกี่ยวกับการปฏิบัติรูปองค์กร การปรับปรุง กฎ ระเบียบ และพัฒนามาตรฐานการทำงาน ด้วยการปรับบทบาทโครงสร้างและกลไกการจัดการ ลดขั้นตอนการควบคุมและสั่งการ โดยคำนึงถึงความต้องการของประชาชนในท้องถิ่นเป็นหลัก และสามารถทำงานร่วมกับหน่วยงานอื่นในจังหวัดได้อย่างมีประสิทธิภาพ ด้วยการสร้างเครือข่ายการทำงานขององค์กรปกครองส่วนท้องถิ่นและชุมชน ตลอดจนเพิ่มคุณภาพในการจัดบริการและให้บริการสาธารณะ พร้อมปลูกฝังจิตสำนึกของบุคลากรในองค์กรปกครองส่วนท้องถิ่นให้มีความยึดมั่นในหลักคุณธรรม จริยธรรม พร้อมกับการตรวจสอบจากภาคประชาชนและยึดถือปฏิบัติตามระเบียบ กฎหมายอย่างเคร่งครัด รวมถึงพัฒนาระบบฐานข้อมูลและสร้างองค์ความรู้ใหม่ๆ ต่อการพัฒนาท้องถิ่น

เป้าประสงค์ระดับยุทธศาสตร์

1. เพื่อให้การบริหารงานขององค์กรปกครองส่วนท้องถิ่นมีประสิทธิภาพ มีความทันสมัย
2. เพื่อให้องค์กรปกครองส่วนท้องถิ่นมีความรับผิดชอบต่อท้องถิ่นและต่อผลประโยชน์ของประเทศไทยโดยส่วนรวม

กลยุทธ์หรือแนวทางการพัฒนา ประกอบด้วย

1. เสริมสร้างศักยภาพและประสิทธิภาพการทำงาน
2. เสริมสร้างกระบวนการพัฒนาระหว่างหน่วยงานอย่างบูรณาการ
3. สนับสนุนหน่วยงานอื่นในการพัฒนาตามที่กฎหมายกำหนด

ไทยแลนด์ 4.0

“ไทยแลนด์ 4.0” เป็นวิสัยทัศน์เชิงนโยบายการพัฒนาเศรษฐกิจของประเทศไทย หรือ โมเดลพัฒนาเศรษฐกิจของรัฐบาล ภายใต้การนำของพลเอกประยุทธ์ จันทร์โอชา นายกรัฐมนตรีและหัวหน้า คณะรักษาความสงบแห่งชาติ (คสช.) ที่เข้ามาบริหารประเทศบนวิสัยทัศน์ที่ว่า “มั่นคง มั่งคั่ง และยั่งยืน” ที่มี ภารกิจสำคัญในการขับเคลื่อนปฏิรูปประเทศด้านต่าง ๆ เพื่อปรับแก้ จัดระบบ ปรับทิศทาง และสร้างหนทาง พัฒนาประเทศให้เจริญ สามารถรับมือกับโอกาสและภัยคุกคามแบบใหม่ ๆ ที่เปลี่ยนแปลงอย่างรวดเร็ว รุนแรงใน ศตวรรษที่ 21 ได้

ลักษณะของ ไทยแลนด์ 4.0

เป็นการเปลี่ยนวิธีการทำที่มีลักษณะสำคัญ คือ เปลี่ยนจากการเกษตรแบบดั้งเดิมในปัจจุบัน ไปสู่การเกษตรสมัยใหม่ ที่เน้นการบริหารจัดการและเทคโนโลยี (Smart Farming) โดยเกษตรกรต้องร่ำรวยขึ้น และเป็นเกษตรกรแบบเป็นผู้ประกอบการ (Entrepreneur) เปลี่ยนจาก Traditional SMEs หรือ SMEs ที่มี อยู่และรัฐต้องให้ความช่วยเหลืออยู่ตลอดเวลา ไปสู่การเป็น Smart Enterprises และ Startups บริษัทเกิด ใหม่ที่มีศักยภาพสูง เปลี่ยนจาก Traditional Services ซึ่งมีการสร้างมูลค่าค่อนข้างต่ำ ไปสู่ High Value Services และเปลี่ยนจากแรงงานทักษะต่ำไปสู่แรงงานที่มีความรู้ ความเชี่ยวชาญ และทักษะสูง

แนวทางพัฒนา ไทยแลนด์ 4.0

การพัฒนาประเทศภายใต้โมเดล “ประเทศไทย 4.0” จะสำเร็จ ใช้แนวทาง “สานพลัง ประชาธิปไตย” เป็นตัวการขับเคลื่อน โดยมุ่งเน้นการมีส่วนร่วมของภาคเอกชน ภาคการเงินการธนาคาร ภาค ประชาชน ภาคสถาบันการศึกษา มหาวิทยาลัยและสถาบันวิจัยต่างๆ ร่วมกันระดมความคิด ผนึกกำลังกัน ขับเคลื่อน ผ่านโครงการ บันทึกความร่วมมือ กิจกรรม หรือ งานวิจัยต่างๆ โดยการดำเนินงานของ “ประชาธิปไตย” กลุ่มต่างๆ อันได้แก่

- กลุ่มที่ 1 การยกระดับนวัตกรรมและผลิตภัณ์การปรับแก้กฎหมายและกลไกของรัฐ พัฒนาคัลล์เตอร์ภาคอุตสาหกรรมแห่งอนาคต และการดึงดูดการลงทุน และการ พัฒนาโครงสร้างพื้นฐาน
- กลุ่มที่ 2 การพัฒนาการเกษตรสมัยใหม่และการพัฒนาเศรษฐกิจฐานและประชาธิปไตย
- กลุ่มที่ 3 การส่งเสริมการท่องเที่ยวและไมล์ การสร้างรายได้ และการกระตุ้นการใช้จ่าย ภาครัฐ
- กลุ่มที่ 4 การศึกษาพื้นฐานและพัฒนาผู้นำ (โรงเรียนประชาธิปไตย) รวมทั้งการยกระดับ คุณภาพวิชาชีพ
- กลุ่มที่ 5 การส่งเสริมการส่งออกและการลงทุนในต่างประเทศรวมทั้งการส่งเสริมกลุ่ม SMEs และผู้ประกอบการใหม่ (Start Up) ซึ่งแต่ละกลุ่มกำลังวางระบบและกำหนด แนวทางในการขับเคลื่อนนโยบายอย่างเข้มข้น



ที่มา : “ประยุทธ์” ลุยพัฒนาประเทศสู่ยุค “ไทยแลนด์ 4.0”, ดร.สุวิทย์ เมษินทรีย์ และ “ประเทศไทย 4.0” สร้างเศรษฐกิจใหม่

2. ยุทธศาสตร์ของเทศบาลเมืองมหาสารคาม

2.1 วิสัยทัศน์เทศบาล

“องค์กรคุณภาพ การศึกษาเด่น
เป็นเมืองน่าอยู่ สู้สังคมเป็นสุข”

2.2 ยุทธศาสตร์

1. ยุทธศาสตร์ การพัฒนาอาคารสถานที่ บุคลากร ระบบการบริการประชาชนตามหลักธรรมาภิบาล
2. ยุทธศาสตร์ การส่งเสริมการศึกษา ศาสนาวัฒนธรรมและนันทนาการ
3. ยุทธศาสตร์ การพัฒนาการคมนาคม และรักษาทรัพยากรธรรมชาติและสิ่งแวดล้อม
4. ยุทธศาสตร์ การพัฒนาสังคมมีสุข และการส่งเสริมการมีส่วนร่วมของประชาชน

2.3 เป้าประสงค์

1. ประชาชนมีความพึงพอใจในการรับบริการงานเทศบาล
2. ประชาชน เด็ก เยาวชน ได้รับการศึกษาทั่วถึง และเหมาะสม
3. ศาสนาวัฒนธรรม และนันทนาการ ได้รับการส่งเสริม สืบสาน และอนุรักษ์
4. การคมนาคมขนส่ง มีความสะดวก ปลอดภัย
5. เมืองคาร์บอนต่ำ
6. สังคมเมืองมหาสารคามสุขภาพดี
7. ทุกภาคส่วนมีส่วนร่วมพัฒนาสังคมเข้มแข็ง และเอื้ออาทร

2.4 ตัวชี้วัด (KPI)

ยุทธศาสตร์การพัฒนาก่อนที่ 1 การพัฒนาอาคารสถานที่ บุคลากร ระบบการบริการประชาชนตามหลักธรรมาภิบาล

เป้าประสงค์รวม ประชาชนมีความพึงพอใจในการรับบริการงานเทศบาล
กลยุทธ์และตัวชี้วัด

กลยุทธ์	ตัวชี้วัดระดับกลยุทธ์
1. พัฒนาอาคารสถานที่	- ร้อยละ 80 ของบุคลากร/ประชาชน มีความพึงพอใจต่อสถานที่ปฏิบัติงาน/สถานที่บริการประชาชน
2. พัฒนาเครื่องมือเครื่องใช้ในการปฏิบัติงาน	- ร้อยละ 80 ของบุคลากร/ประชาชน มีความพึงพอใจต่อเครื่องมือเครื่องใช้ในการปฏิบัติงาน
3. พัฒนาบุคลากร	- ร้อยละ 80 ของบุคลากรที่ได้รับการความรู้ หรือผ่านการศึกษา/การฝึกอบรม
4. พัฒนาระบบงานและการบริการประชาชน	- ร้อยละ 80 ของประชาชนมีความพึงพอใจในการรับบริการงานเทศบาล

ยุทธศาสตร์การพัฒนาที่ 2 การส่งเสริมการศึกษา ศาสนาวัฒนธรรมและนันทนาการ
 เป้าประสงค์รวม ประชาชนได้รับการศึกษาขั้นพื้นฐาน ได้มาตรฐานทั่วถึง สร้างโอกาสการ
 เรียนรู้อย่างเท่าเทียมกัน มีการเรียนรู้ตลอดชีวิตรวมทั้งอนุรักษ์ สืบสาน
 ประเพณี ศิลปวัฒนธรรมอันดีงามของท้องถิ่น

กลยุทธ์และตัวชี้วัด

กลยุทธ์	ตัวชี้วัดระดับกลยุทธ์
1. พัฒนาอาคารสถานที่ และแหล่งเรียนรู้	- จำนวนแหล่งเรียนรู้ที่ได้รับการพัฒนาอาคารเรียน 2 แห่งทุกปี
2. พัฒนาคุณภาพการศึกษา	-โรงเรียนสังกัดเทศบาลทุกโรงผ่านเกณฑ์การประเมินคุณภาพภายในทุกมาตรฐาน ระดับดีมากทุกปีการศึกษา
3. พัฒนาคุณภาพและทักษะชีวิต ตามแนวหลักปรัชญาเศรษฐกิจพอเพียง	-ร้อยละ 80 ของนักเรียนได้เรียนรู้ และปฏิบัติตามแนวคิด และหลักปรัชญาเศรษฐกิจพอเพียง
4. อนุรักษ์และส่งเสริมประเพณี ศิลปวัฒนธรรม ภูมิปัญญาท้องถิ่น ดนตรี และกีฬา	-องค์กรชุมชนไม่น้อยกว่าร้อยละ 90 มีส่วนร่วมในการจัดงานประเพณีที่สำคัญ ดนตรี และกีฬา
5. พัฒนาสังคมสอดคล้องกับการเป็นสมาชิกที่ดีของประชาคมอาเซียน	-จำนวนโครงการ/กิจกรรมที่ให้ความรู้การเป็นสมาชิกที่ดีของประชาคมอาเซียนอย่างน้อย 2 โครงการ/กิจกรรม/ปี

ยุทธศาสตร์การพัฒนาที่ 3 การพัฒนาการคมนาคม และรักษาทรัพยากรธรรมชาติและสิ่งแวดล้อม
 เป้าประสงค์รวม การคมนาคมขนส่ง มีความสะดวก ปลอดภัย รักษาทรัพยากรธรรมชาติและสิ่งแวดล้อมอย่างมีคุณภาพ

กลยุทธ์และตัวชี้วัด

กลยุทธ์	ตัวชี้วัดระดับกลยุทธ์
1. พัฒนาระบบการคมนาคม การจราจรให้เหมาะสมกับเมือง	- ร้อยละ 80 ของถนนมีความเป็นระเบียบ - ร้อยละ 60 ถนนได้รับการปรับปรุง ได้มาตรฐาน
2. พัฒนาการป้องกันน้ำท่วม และการบำบัดน้ำเสีย	-ถนนจุดที่มีปัญหาได้รับการระบายน้ำภายใน 3 ชั่วโมง
3. พัฒนาการจัดการขยะมูลฝอย และสิ่งปฏิกูล	-ถนนทุกสายต้องไม่มีขยะตกค้างเกิน 2 วัน
4. ส่งเสริมหรืออนุรักษ์การจัดการทรัพยากรธรรมชาติและสิ่งแวดล้อม	- สวนสาธารณะจำนวน 7 แห่งได้รับการปรับปรุง การปลูกต้นไม้เพิ่มขึ้น

ยุทธศาสตร์การพัฒนาที่ 4 การพัฒนาสังคมมีสุข และการส่งเสริมการมีส่วนร่วมของประชาชน

เป้าประสงค์รวม

ประชาชนทุกภาคส่วน มีส่วนร่วมในการพัฒนาท้องถิ่น
สร้างสังคม ชุมชนเข้มแข็ง และเอื้ออาทร สมานฉันท์ ตามหลัก
เศรษฐกิจพอเพียง

กลยุทธ์และตัวชี้วัด

กลยุทธ์	ตัวชี้วัดระดับกลยุทธ์
1. พัฒนาคุณภาพการให้บริการสาธารณสุข และคุณภาพชีวิตอย่างทั่วถึง	- ร้อยละ 80 ของประชากรที่มีอายุ 35 ปีขึ้นไปได้รับการตรวจคัดกรอง - ร้อยละ 100 ของผู้ป่วยติดเตียงในเขตเทศบาล ได้รับการเยี่ยมและรักษา
2. การสร้างสังคมเข้มแข็งและเอื้ออาทร สมานฉันท์	- ร้อยละ 80 ของ อสม. ในเขตเทศบาล ได้รับการอบรม และพัฒนาด้านสาธารณสุข - ร้อยละ 80 ของกรรมการชุมชนทำกิจกรรมส่วนรวม ร่วมกัน
3. พัฒนาชุมชนตามหลักเศรษฐกิจพอเพียง	- จำนวนของกลุ่มภาคประชาชนที่มีการรวมตัวเพื่อ เรียนรู้และนำหลักเศรษฐกิจพอเพียงไปใช้ในการดำเนิน ชีวิต
4. ส่งเสริมการมีส่วนร่วมของประชาชน หรือ เครือข่ายภาครัฐ เอกชน หรือประชาสังคม	- จำนวนโครงการ ที่มีประชาชนเข้ามามีส่วนร่วมใน การพัฒนาเมืองเพิ่มขึ้นปีละ 10 โครงการ

2.6 กลยุทธ์

ยุทธศาสตร์ที่ 1

- กลยุทธ์ที่ 1 พัฒนาอาคารสถานที่/เครื่องมือเครื่องใช้ในการปฏิบัติงาน
- กลยุทธ์ที่ 2 พัฒนาเครื่องมือ เครื่องใช้ในการปฏิบัติงาน
- กลยุทธ์ที่ 3 พัฒนาบุคลากร
- กลยุทธ์ที่ 4 พัฒนาระบบงาน และการบริการประชาชน

ยุทธศาสตร์ที่ 2

- กลยุทธ์ที่ 1 พัฒนาอาคารสถานที่/แหล่งเรียนรู้
- กลยุทธ์ที่ 2 พัฒนาคุณภาพการศึกษา
- กลยุทธ์ที่ 3 พัฒนาการศึกษาและทักษะชีวิตตามหลักเศรษฐกิจพอเพียง
- กลยุทธ์ที่ 4 อนุรักษ์และส่งเสริมประเพณี ศิลปะ วัฒนธรรม และภูมิปัญญา
ท้องถิ่น ดนตรีและกีฬา

กลยุทธ์ที่ 5 พัฒนาสังคมให้สอดรับการเป็นสมาชิกประชาคมอาเซียน
ยุทธศาสตร์ที่ 3

กลยุทธ์ที่ 1 พัฒนาระบบการคมนาคม การจราจรและระบบผังเมือง

กลยุทธ์ที่ 2 พัฒนาระบบการป้องกันน้ำท่วม และการบำบัดน้ำเสีย

กลยุทธ์ที่ 3 พัฒนาระบบการจัดการขยะมูลฝอย และสิ่งปฏิกูล

กลยุทธ์ที่ 4 ส่งเสริมหรืออนุรักษ์การจัดการทรัพยากรธรรมชาติและสิ่งแวดล้อม

ยุทธศาสตร์ที่ 4

กลยุทธ์ที่ 1 พัฒนาคุณภาพการบริการสาธารณสุข และคุณภาพชีวิต

กลยุทธ์ที่ 2 พัฒนาชุมชนตามหลักเศรษฐกิจพอเพียง

กลยุทธ์ที่ 3 ส่งเสริมการมีส่วนร่วมของประชาชน และเครือข่ายภาครัฐ เอกชน
และประชาสังคม

กลยุทธ์ที่ 4 การสร้างสังคมเข้มแข็งเอื้ออาทร และสมานฉันท์

2.7 จุดยืนทางยุทธศาสตร์ (Positioning)

จุดยืนทางยุทธศาสตร์ หรือ ตำแหน่งการพัฒนาของเทศบาลเมืองมหาสารคามตามแผนพัฒนาเทศบาลสี่ปี (พ.ศ. 2561 – 2564) ซึ่งได้มีการประชาคมแผน เมื่อวันที่ 11 ธันวาคม พ.ศ. 2560 และได้กำหนดจุดเน้นหรือจุดยืนทางยุทธศาสตร์ของแผนพัฒนาเทศบาลสี่ปี (พ.ศ. 2561 – 2564) ดังนี้

จุดยืนทางยุทธศาสตร์ของเทศบาลเมืองมหาสารคาม

1. งานบริการประชาชนมีคุณภาพและประชาชนมีความพึงพอใจ
2. งานจัดการศึกษาของเทศบาลได้รับการยอมรับ
3. การคมนาคมขนส่ง มีความสะดวก ปลอดภัย
4. เมืองคนสุขภาพดี
5. เมืองคาร์บอนต่ำ
6. ทุกภาคส่วนมีส่วนร่วมในการพัฒนาท้องถิ่น

2.8 ความเชื่อมโยงของยุทธศาสตร์ในภาพรวม

ความเชื่อมโยงยุทธศาสตร์ชาติกับแผนพัฒนาในภาพรวมต่าง ๆ

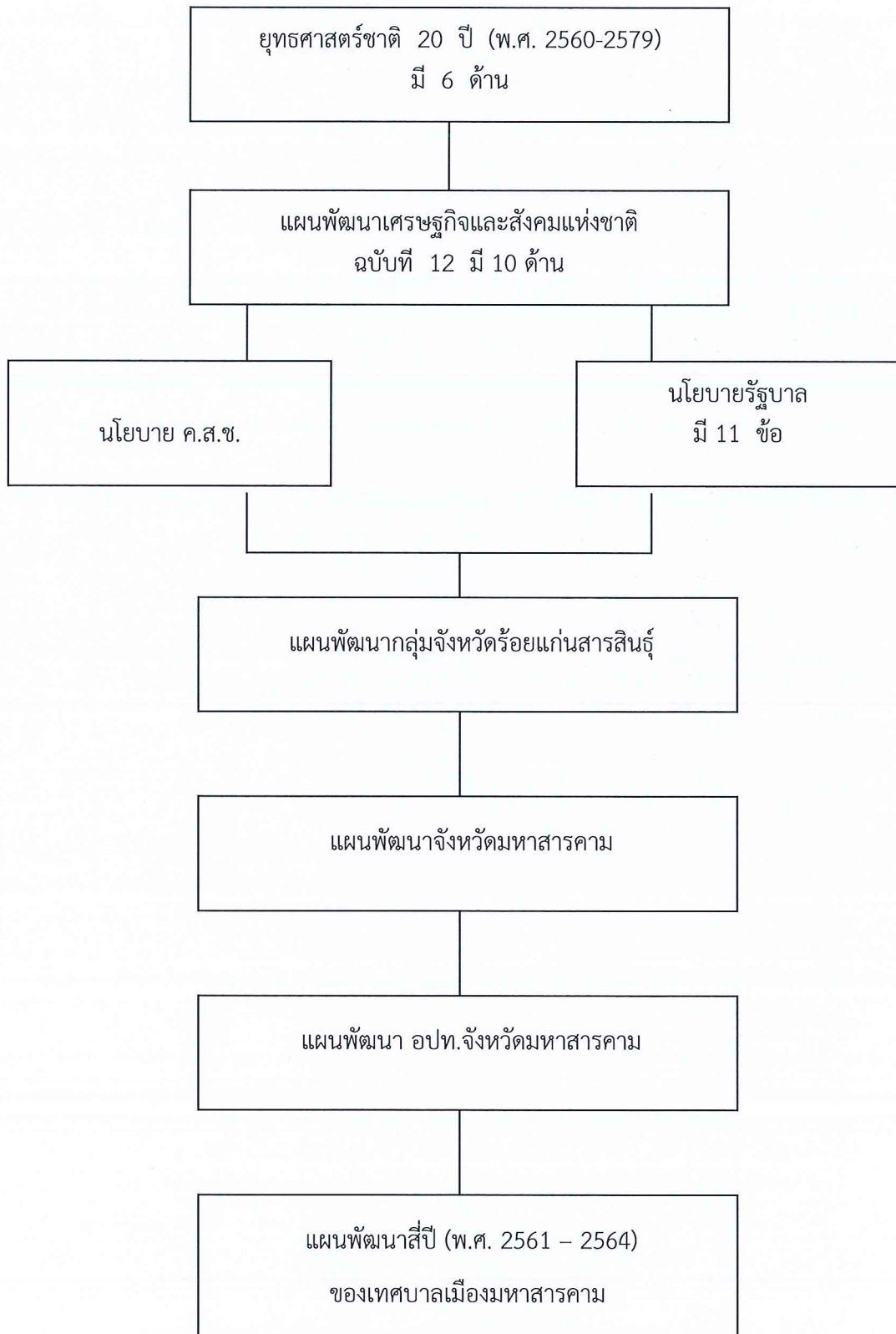

3. การวิเคราะห์เพื่อพัฒนาท้องถิ่น

3.1 การวิเคราะห์กรอบการจัดทำยุทธศาสตร์ขององค์กรปกครองส่วนท้องถิ่น

ผลการวิเคราะห์ด้านศักยภาพ

ผลการวิเคราะห์ศักยภาพเพื่อประเมินสถานภาพพัฒนาในปัจจุบันและโอกาสการพัฒนาในอนาคตของเทศบาลเมืองมหาสารคาม (SWOT Analysis) ดังนี้

จุดแข็ง (Strength : S)

- (1) เป็นเมืองศูนย์กลางการศึกษาของภาคตะวันออกเฉียงเหนือ ดังนี้
 - เป็นที่ตั้งของสถาบันการศึกษาที่สำคัญ
 - ประชาชนมีโอกาสในการเรียนรู้ได้มากหลากหลายสถาบัน และสาขาวิชา
 - มีนักเรียน นักศึกษาจำนวนมากจากต่างถิ่นเข้ามาศึกษาในจังหวัดมหาสารคาม
- (2) มีการขยายตัวเมืองสูงจากการเป็นเมืองศูนย์กลางการศึกษา
 - มีการขยายตัวของที่พัก นักเรียน นักศึกษา ได้แก่ หอพัก อพาร์ทเมนท์ บ้านเช่า ฯลฯ
 - มีการขยายตัวของตลาด ร้านค้า/อาหาร ร้านขายของชำ ร้านบริการต่างๆ เป็นต้น
- (3) ศูนย์กลางการคมนาคมขนส่งของจังหวัด
 - มีการเดินทางจากอำเภอต่าง ๆ ของจังหวัด และต่างจังหวัดเข้ามาจังหวัดมหาสารคาม
- (4) วิถีชีวิตผู้คนในสังคม เรียบง่าย ยังคงรักษาวัดชนธรรมประเพณี มีสภาพแวดล้อมและสภาพสังคมที่ดี
- (5) มีรายได้เพิ่มขึ้นจากรูกรักเกี่ยวกับการศึกษา เช่น หอพัก ร้านอาหาร เป็นต้น
- (6) มีบุคลากรเทศบาลเพียงพอในระดับหนึ่งในการปฏิบัติงานตามภารกิจหน้าที่ของเทศบาล
- (7) มีภาคประชาชนที่เข้มแข็ง และเข้ามามีบทบาท มีส่วนร่วมในการพัฒนาเมืองเพิ่มขึ้น ทำให้สามารถพัฒนาเมืองได้ตรงกับปัญหาและความต้องการของประชาชน

จุดอ่อน (Weaknesses : W)

- (1) ปัญหาเมืองศูนย์กลางการศึกษา
 - ปัญหาขยะที่มีปริมาณเพิ่มขึ้น ปัญหาน้ำเสียที่ไม่มีการบำบัดครอบคลุมทุกพื้นที่ ถนนคับแคบ การถมดิน การวางสินค้ากีดขวางการจราจร การจราจรคับคั่งและไม่เคารพกฎจราจร
- (2) ปัญหางบประมาณไม่เพียงพอในการบริหารจัดการท้องถิ่น
 - มีพื้นที่กว้าง ไม่สมดุลกับงบประมาณในการบริหารจัดการ
 - ปัญหาประชากรแฝง ประชากรจร มีจำนวนมาก
 - ปัญหาการจัดการโครงสร้างพื้นฐานไม่ทั่วถึง ครอบคลุมทุกพื้นที่ (ถนน ท่อระบายน้ำ ฯลฯ)
- (3) ปัญหาการใช้ทรัพยากรธรรมชาติและสิ่งแวดล้อม
 - ปัญหาน้ำในคลองและลำน้ำสาธารณะเน่าเสีย
 - ปัญหาการบุกรุกที่สาธารณะ

(4) ปัญหาอื่นๆ

- ภารกิจเทศบาลที่มีเพิ่มขึ้น (ตาม พ.ร.บ. กระจายอำนาจให้แก่องค์กรปกครองส่วนท้องถิ่น พ.ศ. 2542)
- ปัญหาการถมดินของประชาชน
- ปัญหาการใช้ที่ดิน
- ปัญหาการจัดระเบียบเมือง การผังเมือง

โอกาส (Opportunities: O)

(1) การกระจายอำนาจของรัฐให้ท้องถิ่นเพิ่มขึ้น

- การบริหารจัดการได้อย่างคล่องตัวมากขึ้น
- ภารกิจที่เกี่ยวข้องประชาชนครอบคลุมมากขึ้น
- มีงบประมาณเพิ่มขึ้นในการพัฒนาท้องถิ่น

(2) การให้ประชาชนเข้ามามีส่วนร่วมในการพัฒนาท้องถิ่นทำให้ลดความขัดแย้งสร้างจิตสำนึกร่วมรับผิดชอบ

- มีส่วนร่วมในการจัดทำแผนชุมชน แผนพัฒนาเทศบาล และการจัดซื้อ-จัดจ้างของเทศบาล
- งานประเพณีต่าง ๆ ประชาชนมีส่วนร่วมมากขึ้น
- มีช่องทางร้องทุกข์ ร้องเรียน เพิ่มมากขึ้น

(3) การตื่นตัวของท้องถิ่นรองรับ AEC

- ด้านการศึกษา เทศบาลมีศูนย์อาเซียนในโรงเรียนเทศบาล
- การจัดการศึกษาโรงเรียนท้องถิ่น
- การพัฒนาบุคลากรท้องถิ่นเพื่อเตรียมพร้อมรองรับการเปลี่ยนแปลงภูมิภาคและโลก
- ผู้บริหารให้ความสำคัญกับการพัฒนาท้องถิ่นรองรับการเปลี่ยนแปลง

(4) อื่นๆ

อุปสรรค / ภัยคุกคาม (Threats: T)

(1) ความไม่แน่นอนของเงินอุดหนุนท้องถิ่นจากรัฐบาล

- ส่งผลกระทบต่อแผนการพัฒนาเทศบาล
- ส่งผลกระทบต่อโครงการใหญ่ ๆ โดยเฉพาะด้านสิ่งแวดล้อม ขยะและน้ำเสีย

(2) การถ่ายโอนภารกิจหน้าที่ให้ท้องถิ่นเพิ่มขึ้น ไม่สอดคล้องกับการถ่ายโอนบุคลากรและงบประมาณ

(3) ปัญหาการเติบโตของเมืองไม่สอดคล้องกับระเบียบกฎหมายที่ใช้บังคับหรือปัญหาการไม่ปฏิบัติตามกฎหมาย

- การควบคุมอาคาร
- การใช้ประโยชน์ที่ดิน

(4) สภาวะโลกร้อนส่งผลให้สภาพภูมิอากาศแปรปรวน ทำให้เกิดภาวะฝนแล้ง น้ำท่วม

(5) ปัญหาทางความมั่นคงที่เกิดจากความขัดแย้งทางการเมือง

- (6) การไหลบ่าของวัฒนธรรมต่างชาติสู่กลุ่มวัยรุ่นผ่านสื่อต่าง ๆ โดยเฉพาะอินเทอร์เน็ต ทำให้เกิดปัญหาสังคม และการเปลี่ยนแปลงพฤติกรรมของวัยรุ่น
- (7) อื่นๆ

ผลการวิเคราะห์ด้านปัญหา

ปัจจัยและสถานการณ์การเปลี่ยนแปลงที่มีผลต่อการพัฒนาเทศบาลเมืองมหาสารคาม
ผลการวิเคราะห์ปัญหาและความต้องการของประชาชนในเขตเทศบาลเมืองมหาสารคาม

1) ขอบข่ายและปริมาณของปัญหา

ปัญหาของประชากรจากการสำรวจข้อมูลปัญหาและข้อเสนอแนะของชุมชนต่าง ๆ มีปัญหาที่สำคัญคือ

- 1.1 ท่อระบายน้ำยังไม่ครอบคลุม หรือท่อระบายน้ำชำรุด ทำให้เกิดปัญหาน้ำท่วมขัง ทั้งน้ำฝนและน้ำเสีย ที่ใช้ตามบ้านเรือน หอพัก ร้านค้า เป็นต้น และน้ำท่วมขังจากสถานะน้ำฝน
- 1.2 ถนน ปัญหาของถนนมีหลายลักษณะ ได้แก่ ไม่มีถนนคอนกรีต (ถนนลูกรัง ถนนดิน) ถนนชำรุด ถนนไม่ได้มาตรฐาน (ถนนแคบไหล่ถนนไม่ได้รับการดูแลปรับปรุง ถนนตื้น้ำท่วมขัง)
- 1.3 ความสะอาด ปัญหาขยะตกค้าง ถังขยะมีไม่ทั่วถึง ถังขยะไม่เป็นที่เป็นทาง
- 1.4 ระเบียบบ้านเมือง ปัญหาการจัดระเบียบชุมชน การจราจรติดขัด ระเบียบการจอดรถ วินัยการจราจร การใช้บังคับกฎหมายไม่เข้มงวด ปัญหาเสียงของสถานบันเทิง ไม่มีป้อมตำรวจตรวจความสงบเรียบร้อย การปลูก ตัด ตัดแต่งต้นไม้ริมถนน เกะกกลาง ไม่สม่ำเสมอ
- 1.5 ไฟฟ้า ปัญหาไฟฟ้าสาธารณะไม่ทั่วถึง และไฟฟ้าดับบ่อย
- 1.6 การบริการต่างๆ รถสองแถวเล็กมีบริการไม่เพียงพอ การสนับสนุนกิจกรรมชุมชนไม่เพียงพอ ควรมีการชักชวนการป้องกันภัย ควรมีการสนับสนุนส่งเสริมการประกอบอาชีพของคนในชุมชน
- 1.7 ควรมีการอนุรักษ์ ส่งเสริมและสนับสนุนขนบธรรมเนียม ประเพณี ภูมิปัญญาท้องถิ่น

2) พื้นที่เป้าหมาย และกลุ่มเป้าหมาย และการคาดการณ์ในอนาคต

ด้วยลักษณะภูมิประเทศของเทศบาลเมืองมหาสารคามมีลักษณะเป็นกระทะคว่ำ ใจกลางเมืองจะมีพื้นที่สูง และลาดต่ำลงมาทุกด้าน ดังนั้นปัญหาน้ำท่วมขังจึงเกิดขึ้นมากในช่วงฤดูฝนบริเวณรอบนอกของเขตเทศบาล ซึ่งส่งผลกระทบต่อการเดินทางชีวิตของประชาชน เนื่องจากชุมชนได้ขยายตัวออกรอบนอกใจกลางเมือง

อย่างไรก็ตามการก่อสร้างถนนของเทศบาลไม่ได้ก่อสร้างท่อระบายน้ำพร้อมกันไปด้วย ทำให้เกิดปัญหาน้ำท่วมขังจากครัวเรือน ร้านค้าโดยทั่วไปและการขยายตัวของเมืองที่ออกไปสู่รอบนอกซึ่งเป็นที่น่าส่วนใหญ่ ในอนาคตจึงมีความจำเป็นต้องมีระบบท่อระบายน้ำของเมือง เพื่อแก้ไขปัญหาดังกล่าวและรองรับการขยายตัวของชุมชนในอนาคต

ถนน พื้นที่ส่วนใหญ่ในเขตเทศบาลมีถนนครอบคลุมเกือบทุกสายที่มีประชาชนตั้งบ้านเรือนอยู่อาศัย แต่เนื่องจากถนนส่วนใหญ่ก่อสร้างมาเป็นระยะเวลาช้านาน เทศบาลจึงต้องปรับปรุงดูแลถนนอย่างต่อเนื่อง และทั่วถึง ในการขยายตัวของเมืองด้วย

ความสะอาด เทศบาลเมืองมหาสารคามเป็นเมืองการศึกษา มีนักเรียนนักศึกษาจากที่ต่างๆ เข้ามาพักอาศัยจำนวนมากกว่าความเป็นจริงของสถิติประชากรตามทะเบียนราษฎร ทำให้เทศบาลต้องรับภาระในการดูแลความสะอาด โดยเฉพาะขยะมูลฝอยที่มีจำนวนมาก เกิดปัญหาการรักษาความ

สะอาดของเมือง ขยะตกค้าง โดยเฉพาะพื้นที่ชุมชนหนาแน่นกลางเมืองซึ่งเป็นที่ตั้งของบ้านเรือน ร้านค้า หอพัก สถาบันการศึกษา สถานที่ราชการ

ความเป็นระเบียบของบ้านเมือง ปัญหาสำคัญคือ การขาดวินัยการจราจร การใช้กฎหมายบังคับเกี่ยวกับการจราจร โดยเฉพาะชุมชนหนาแน่น ถนนสายศรีสวัสดิ์ดำเนิน ถนนเฉลิมพระเกียรติ ร.9 ถนนสมถวิลราชูร์ และถนนนครสวรรค์ ปัญหาการขาดวินัยการจราจร และการใช้กฎหมายไม่เคร่งครัดเป็นปัจจัยหนึ่งที่สำคัญทำให้เกิดการจราจรติดขัดโดยเฉพาะในช่วงเช้า และช่วงเย็น นอกจากนี้ปัญหาการขาดระเบียบของชุมชนเอง ได้แก่ การทิ้งขยะ การจอดรถ การรुक้า ที่สาธารณะ การขาดวินัยต่อส่วนรวม

ไฟฟ้า ปัญหาที่สำคัญคือปัญหาไฟฟ้าสาธารณะไม่ทั่วถึง และดับบ่อยส่วนใหญ่จะเกิดปัญหากับชุมชนรอบนอกที่มีการขยายตัวของเมือง

การบริการต่างๆ ที่ประชาชนเสนอแนะ ได้แก่ การบริการรถสองแถวเล็ก มีไม่เพียงพอ การให้บริการความรู้ สนับสนุนการประกอบอาชีพของคนในชุมชน การสนับสนุนการจัดกิจกรรมชุมชน และให้ความรู้และการชักจูงการป้องกันภัย

อนุรักษ์ ส่งเสริม สนับสนุน ขนบธรรมเนียมประเพณีและภูมิปัญญาท้องถิ่น ซึ่งส่วนใหญ่ผู้เข้าร่วมกิจกรรมจะเป็นผู้ใหญ่ จึงควรให้มีการชักชวน จูงใจให้เด็กเยาวชนเข้าร่วมกิจกรรมของท้องถิ่นดังกล่าวด้วย

3.2 การประเมินสถานการณ์สภาพแวดล้อมภายนอกที่เกี่ยวข้อง

ผลการวิเคราะห์ผังเมือง

1) ผลการวิเคราะห์ผังเมืองรวมหรือผังเมืองเฉพาะเพื่อกำหนดแนวทางการพัฒนาทางกายภาพในมิติพื้นที่

จากการวิเคราะห์การวางและจัดทำผังเมืองรวม ตามโครงการพันธมิตรเพื่อการพัฒนาตามผังเมือง เป็นการชี้แนะแนวทางการพัฒนาเมืองโดยรวม เพื่อให้การพัฒนาเมืองมีประสิทธิภาพและสอดคล้องกับนโยบายและวัตถุประสงค์ที่กำหนดไว้จึงควรมีการวิเคราะห์ด้านต่างๆที่เกี่ยวข้องดังต่อไปนี้

2) การวิเคราะห์ ศักยภาพ ปัญหาและข้อจำกัดต่อการพัฒนาเมืองมหาสารคาม

2.1) ศักยภาพ

(1) ความสะดวกในการเข้า มีถนนหลายสายที่เชื่อมโยงระหว่างชุมชนกับชุมชนอื่นๆ ได้แก่ ทางหลวงแผ่นดินหมายเลข 23 ทางหลวงแผ่นดินหมายเลข 208 ทางหลวงแผ่นดินหมายเลข 213 และทางหลวงแผ่นดินหมายเลข 2040

(2) การศึกษา ชุมชนเมืองมหาสารคามเป็นศูนย์กลางการศึกษาแห่งหนึ่งของภาคตะวันออกเฉียงเหนือ จนได้รับสมญานามว่า “เมืองตักสิลา” ซึ่งช่วยให้เกิดการเจริญเติบโตของเมืองอย่างมาก

2.2) ปัญหาและข้อจำกัด

(1) ความเสียเปรียบด้านที่ตั้ง เนื่องจากเมืองมหาสารคามอยู่ใกล้เมืองขอนแก่น ซึ่งเป็นศูนย์กลางความเจริญในทุก ๆ ด้าน ของภาคตะวันออกเฉียงเหนือ ทำให้เมืองมหาสารคาม อยู่ในรัศมีการให้บริการของเมืองขอนแก่น โดยที่เมืองขอนแก่นเป็นศูนย์กลางการทำหน้าที่กระจายสินค้า อุปโภค บริโภค และสินค้าอุตสาหกรรมให้กับเมืองมหาสารคาม

(2) บริเวณที่มีข้อจำกัดสำหรับการขยายตัวของเมือง ได้แก่ พื้นที่บริเวณด้านเหนือปิดล้อมด้วยห้วยคาง และพื้นที่ด้านตะวันตกเฉียงใต้เป็นบริเวณอ่างเก็บน้ำแก่งเลิงจาน ซึ่งเป็นพื้นที่ที่กลุ่ม การขยายตัวชุมชนเป็นไปได้ยาก

3) การศึกษาเรื่องจินตภาพของผังเมืองรวมเมืองมหาสารคาม

การศึกษาเรื่องจินตภาพของชุมชนเมืองมหาสารคาม คือ การศึกษาองค์ประกอบทางด้านกายภาพของพื้นที่และชุมชน ที่ทำให้เกิดลักษณะเฉพาะของพื้นที่ ทำให้ผู้ที่ใช้สอยพื้นที่สามารถรับรู้ลักษณะของพื้นที่และจดจำได้ การศึกษาองค์ประกอบทางด้านกายภาพของเมืองมหาสารคามนั้น ได้อาศัยหลักการทฤษฎีจินตภาพชุมชนเมือง (Image of the city) ของเควินลินช์ (Kevin G. Lynch - Clerk of the Privy Council and Secretary to the Cabinet) ซึ่งได้แบ่งแยกองค์ประกอบทางด้านกายภาพของชุมชนเมืองออกเป็น 5 ประการ ดังนี้

3.1) Path (เส้นทาง) ระบบโครงข่ายคมนาคม และขนส่งโดยภาพรวมที่สังเกตได้ชัดเจน และเป็นที่จดจำได้ของผู้ใช้

ถนนสายประธานของชุมชน คือ ทางหลวงแผ่นดินหมายเลข 23 ทางหลวงแผ่นดินหมายเลข 208 ทางหลวงแผ่นดินหมายเลข 213 และทางหลวงแผ่นดินหมายเลข 2040

ถนนสายหลักของชุมชน โครงข่ายถนนของเมืองมหาสารคาม มีรูปแบบตารางหมากรุก (Grid System Pattern) มีแนวถนนสายสำคัญ 2 แนว คือ

- แนวที่ 1 คือ ถนนสายหลักของชุมชนในแนวเหนือ-ใต้ คือ ถนนผดุงวิทย์ ถนนนพมาศ ถนนนิกรศรีธา และถนนอรุณปัญญา
- แนวที่ 2 คือ ถนนสายหลักของชุมชนในแนวตะวันออก-ตะวันตก คือ ถนนมหาชัยดำรง ถนนนครสวรรค์ และถนนศรีสวัสดิ์ดำเนิน

3.2) Edge (ขอบ) ขอบภายในเมืองมีทั้งลักษณะที่มนุษย์สร้างขึ้น และ/หรือเส้นขอบที่เกิดขึ้นเองตามธรรมชาติ ซึ่งมีลักษณะที่เด่นชัด เช่น ถนน เขื่อนป้องกันตลิ่ง แม่น้ำ ลำคลอง เป็นต้น จากการศึกษาของเมืองมหาสารคาม แนวขอบของเมืองไม่ชัดเจน พื้นที่ชุมชนกระจายตัวไปตามเส้นทางคมนาคมทั้งสายหลัก และสายรอง โดยจะกระจุกตัวหนาแน่นเฉพาะบริเวณย่านการค้าใจกลางเมือง บริเวณถนนผดุงวิทย์ และถนนนครสวรรค์ แนวขอบที่ปรากฏ คือด้านทิศใต้ มีแนวคลองสมถวิลราษฎร์

3.3) Landmark (จุดหมายตา) คือ ชื่อเรียกสิ่งของ ที่ใช้ในการจดจำ ซึ่งอาจจะเป็นสิ่งที่มนุษย์สร้างขึ้น เช่นสิ่งก่อสร้าง อนุสาวรีย์ หรือสิ่งที่เกิดขึ้นเองตามธรรมชาติ เช่น ภูเขา โดยมักจะเป็นจุดที่น่าสนใจและเป็นจุดดึงดูดนักท่องเที่ยว จุดหมายตาหลักที่ชัดเจนของเมืองมหาสารคาม ยังไม่มีความโดดเด่นสำหรับจุดหมายตาของเมืองมหาสารคามที่ใช้เป็นจุดสังเกต คือหอนาฬิกา บริเวณถนนทางแยกถนนผดุงวิทย์กับถนนนครสวรรค์ และเสาหงส์ บริเวณทางหลวงแผ่นดินหมายเลข 23 แยกถนนสมถวิล-ราษฎร์

3.4) District (ย่าน) การใช้ประโยชน์ที่ดินในเมืองมหาสารคามมีลักษณะผสมผสานกันตามวิถีชีวิตของคนในชุมชน ไม่มีลักษณะของย่านที่ปรากฏชัด แต่ลักษณะย่านที่ปรากฏสามารถจำแนกได้ดังต่อไปนี้

ย่านพาณิชยกรรมหลักของเมือง ได้แก่ พื้นที่สองฟากถนนนครสวรรค์ ถนนผดุงวิทย์ และถนนบวรบุตร มีรัศมีบริการให้บริการภายในจังหวัดมหาสารคาม

ย่านสถานที่ราชการและสถานศึกษา มี 2 บริเวณ บริเวณแรกคือ ศูนย์ราชการหลัก ซึ่งเป็นที่ตั้งของศาลากลางจังหวัด และสถานศึกษาส่วนใหญ่เป็นสถานศึกษาในระดับอนุบาลประถมศึกษา และ

มัธยมศึกษา เช่น โรงเรียนหลักเมืองมหาสารคาม โรงเรียนสารคามพิทยาคม เป็นต้น ตั้งอยู่บริเวณถนนนครสวรรค์ บริเวณที่สอง ตั้งอยู่ระหว่างทางหลวงแผ่นดิน หมายเลข 208 กับทางหลวงแผ่นดินหมายเลข 213เป็นที่ตั้งของแขวงทางจังหวัดมหาสารคาม สำนักงานทางหลวงชนบทจังหวัดมหาสารคาม มหาวิทยาลัยมหาสารคาม (เดิมคือมหาวิทยาลัยศรีนครินทรวิโรฒมหาสารคาม) มหาวิทยาลัยราชภัฏมหาสารคาม (เดิมคือวิทยาลัยครูมหาสารคาม) สำหรับการใช้ที่ดินประเภทอื่นๆ ไม่ปรากฏเป็นย่านเด่นชัด

3.5) Node (ศูนย์รวมกิจกรรม) ซึ่งเป็นจุดศูนย์รวมของกิจกรรมที่หลากหลาย เช่น บริเวณย่านการศึกษาที่ย่านพาณิชย์กรรมรอง ทำให้เกิด Node ของเมืองขึ้นมาได้ หรือแหล่งท่องเที่ยวที่ย่านพาณิชย์กรรมหลักของเมือง ก็เกิด Node ที่สำคัญของเมืองขึ้นมาได้เช่นกัน ซึ่งพื้นที่ดังกล่าวกลายเป็นสถานที่ชุมนุมเพื่อทำกิจกรรมจึง กลายเป็นพื้นที่สาธารณะ ที่สำคัญของเมืองในการจัดกิจกรรมต่างๆ เช่น การจัดเวทีปราศรัย การทำบุญตักบาตร เป็นต้น สำหรับเมืองมหาสารคาม บริเวณที่เป็นศูนย์รวมกิจกรรม คือ บริเวณหน้ามหาวิทยาลัยเช่น บริเวณถนนศรีสวัสดิ์ดำเนินเป็นต้น

4) ปัญหาที่เกิดจากการขาดองค์ประกอบเมืองที่ชัดเจน

(1) ลักษณะทางกายภาพของเมืองขาดการเน้นความสำคัญของ เส้นทางทั้งทางถนน โดยเฉพาะจุดตัดของถนนสำคัญแต่ละสายขาดเอกลักษณ์ประจำจุดตัดของถนน ทั้งให้ผู้ใช้ถนนไม่สามารถจดจำได้ จากการจดจำแต่เกิดความจำเส้นทางได้จากความเคยชิน หรือการใช้ตำแหน่งร้านค้า ที่สำคัญๆ ใกล้บริเวณจุดตัดเป็นตัวบอกตำแหน่ง

(2) พื้นที่ชายขอบยังขาดการบำรุงรักษาให้เด่นและชัดเจนยิ่งขึ้น เช่น ห้วยคะคาง เป็นต้น มีการปล่อยน้ำเสีย และสิ่งสกปรกลงในลำห้วย การขาดแนวขอบที่ชัดเจนดังกล่าว ส่งผลต่อการบุกรุกที่สาธารณะ

(3) ชุมชนเมืองขาดการเสริมสร้างจุดหมายหลักให้เด่นชัดต่อเนื่อง เพื่อให้ผู้สัญจรไป-มา เป็นที่จดจำง่าย ทำให้ขาดองค์ประกอบในด้านภูมิทัศน์ของเมือง ที่ช่วยให้จดจำความเป็นเอกลักษณ์ของเมือง

(4) ภาพรวมของพื้นที่เมือง ขาดการควบคุมรูปแบบสถาปัตยกรรม และองค์ประกอบของถนน (Street Furniture) บริเวณถนนสายประธาน และถนนสายหลักเพื่อรักษาบรรยากาศและเรื่องราวของความเป็นเมืองประวัติศาสตร์

(5) บริเวณจุดรวมกิจกรรมของเมือง ขาดที่จอดรถที่เพียงพอ และเหมาะสมต่อผู้ที่มาใช้บริการ ไม่มีการจัดระเบียบของกิจกรรมที่เกิดขึ้นบริเวณดังกล่าว

5) แนวทางการพัฒนาตามโครงการพันธมิตรเพื่อการพัฒนาตามผังเมืองรวมเมืองมหาสารคาม แผนงาน/โครงการเพื่อการพัฒนาตามผังเมืองรวมเมืองมหาสารคามสามารถใช้เป็นกรอบแนวทางการพัฒนาในพื้นที่ และใช้เป็นเครื่องมือในการบริหารจัดการการพัฒนาของท้องถิ่น ทั้งนี้ เนื่องจากท้องถิ่นมีบทบาทสำคัญในการดำเนินการให้ผังเมืองรวมได้รับการพัฒนาอย่างเป็น รูปธรรม สอดคล้องกับศักยภาพบริบทของเมืองโดยสามารถตอบสนองปัญหาและความต้องการ ของประชาชน ได้อย่างแท้จริง

6) ความสัมพันธ์ระหว่างแผนงาน/โครงการฯ กับนโยบายและมาตรการในการจัดทำผังในการวางผังเมืองรวมเมืองมหาสารคาม มีนโยบายเพื่อจัดระเบียบการใช้ประโยชน์ที่ดินให้มีประสิทธิภาพสามารถรองรับและสอดคล้องกับการขยายตัวของชุมชนในอนาคตส่งเสริมและพัฒนาเศรษฐกิจ และโครงข่ายบริการสาธารณะ โดยมีสาระสำคัญดังต่อไปนี้

- (1) ให้ชุมชนเมืองเป็นศูนย์กลางการบริหารการปกครองการศึกษา และการคมนาคมขนส่งของจังหวัดมหาสารคาม
- (2) ส่งเสริมการพัฒนาด้านที่อยู่อาศัยและพาณิชยกรรมให้สอดคล้องกับการขยายตัวของชุมชนและระบบเศรษฐกิจของภาคตะวันออกเฉียงเหนือที่ใช้ทรัพยากรท้องถิ่น
- (3) พัฒนาการบริการทางสังคมการสาธารณสุขโภชนาการและสาธารณสุขการให้เพียงพอ และได้มาตรฐาน
- (4) อนุรักษ์ทรัพยากรธรรมชาติและสิ่งแวดล้อม การกำหนดแผนงาน/โครงการพัฒนาตามผังเมืองรวมเมืองมหาสารคามดังกล่าว ได้ส่งเสริมและสนับสนุนให้เกิดการพัฒนาเมืองมหาสารคามตามนโยบายและมาตรการในการวางผังที่ได้กำหนดไว้

3.3 ความเชื่อมโยงยุทธศาสตร์การพัฒนาจังหวัดกับยุทธศาสตร์การพัฒนาของ อปท. (ต่อ)
โครงสร้างเชื่อมโยงแผนยุทธศาสตร์การพัฒนา ของ เทศบาลเมืองมหาสารคาม พ.ศ. ๒๕๖๑ - ๒๕๖๔

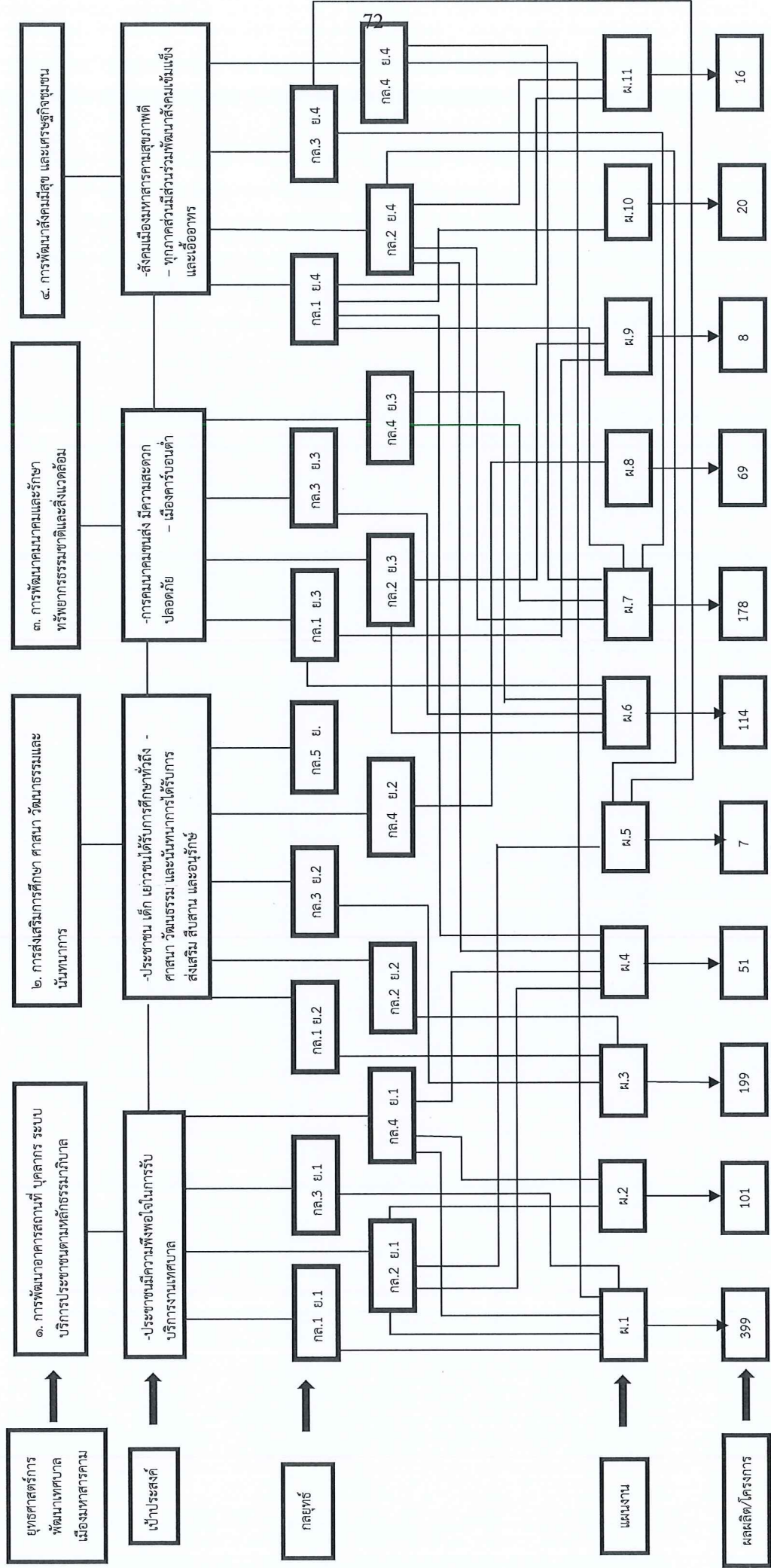

คำอธิบาย

กล. คือ กลยุทธ์

ย. คือ ยุทธศาสตร์

ยุทธศาสตร์ 1 การพัฒนาอาคารสถานที่ บุคลากร ระบบบริการประชาชนตามหลักธรรมาภิบาล

กล.1 พัฒนาอาคารสถานที่

กล.2 พัฒนาเครื่องมือเครื่องใช้ในกาปฏิบัติงาน

กล.3 พัฒนาบุคลากร

กล.4 พัฒนาระบบงานและการบริการประชาชน

ยุทธศาสตร์ 2 การส่งเสริมการศึกษา ศาสนาวัฒนธรรมและนันทนาการ

กล.1 พัฒนาอาคารสถานที่ และแหล่งเรียนรู้

กล.2 พัฒนาคุณภาพการศึกษา

กล.3 พัฒนาคุณภาพและทักษะชีวิต ตามแนวหลักปรัชญาเศรษฐกิจพอเพียง

กล.4 อนุรักษ์ส่งเสริมประเพณี ศิลปวัฒนธรรม ภูมิปัญญาท้องถิ่น ดนตรี และกีฬา

กล.5 พัฒนาลังคมสอดรับการเป็นสมาชิกที่ดีของประชาคมอาเซียน

ยุทธศาสตร์ 3 การพัฒนาการคมนาคม และรักษาทรัพยากรธรรมชาติและสิ่งแวดล้อม

กล.1 พัฒนาระบบการคมนาคม การจราจรให้เหมาะสมกับเมือง

กล.2 พัฒนาการป้องกันน้ำท่วม และการบำบัดน้ำเสีย

กล.3 พัฒนาการจัดการขยะมูลฝอย และสิ่งปฏิกูล

กล.4 ส่งเสริมหรืออนุรักษ์การจัดการทรัพยากรธรรมชาติและสิ่งแวดล้อม

ยุทธศาสตร์ 4 การพัฒนาสังคมมีสุข และกรมส่งเสริมการมีส่วนร่วมของประชาชน

กล.1 พัฒนาคุณภาพการให้บริการสาธารณสุขและคุณภาพอย่างทั่วถึง

กล.2 การสร้างสังคมเข้มแข็งและเอื้ออาทรสมานฉันท์

กล.3 พัฒนาชุมชนตามหลักปรัชญาเศรษฐกิจพอเพียง

กล.4 ส่งเสริมการมีส่วนร่วมของประชาชน หรือเครือข่ายภาครัฐ เอกชน หรือประชาสังคม

คำอธิบาย

ผ.1 แผนงานบริหารงานทั่วไป

ผ.2 แผนงานการรักษาความสงบภายใน

ผ.3 แผนงานการศึกษา

ผ.4 แผนงานสาธารณสุข

ผ.5 แผนงานสังคมสงเคราะห์

ผ.6 แผนงานเกษตรและชุมชน

ผ.7 แผนงานสร้างความเข้มแข็งของชุมชน

ผ.8 แผนงานการศาสนาวัฒนธรรมและนันทนาการ

ผ.9 แผนงานอุตสาหกรรมและการโยธา

ผ.10 แผนงานการพาณิชย์

ผ.11 งบกลาง

3.4 แผนยุทธศาสตร์

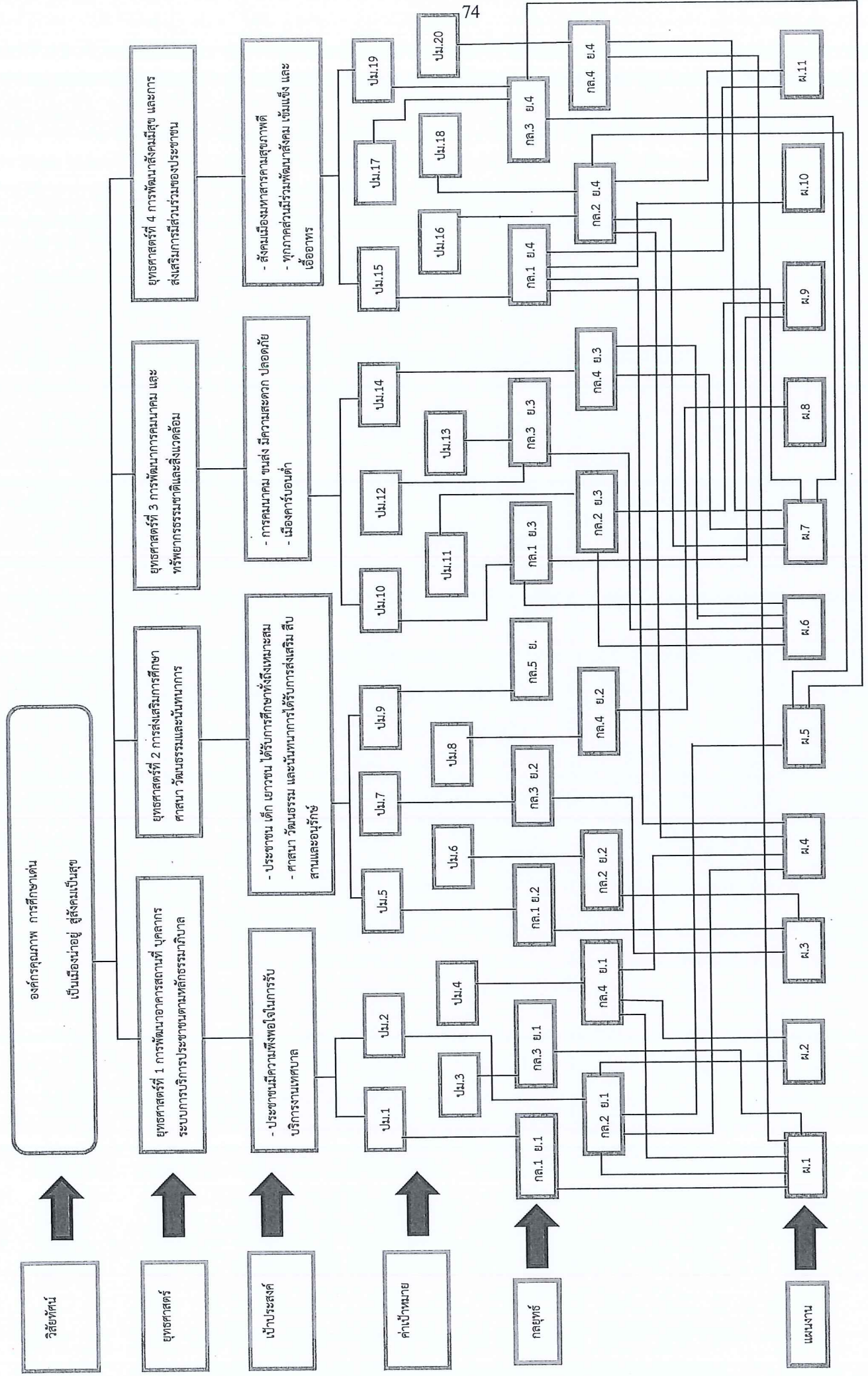

คำอธิบายคำเป้าหมาย

- ปม.1 คือ ร้อยละของบุคลากร/ประชาชนมีความพึงพอใจต่อสถานที่ปฏิบัติงาน/สถานที่บริการประชาชน
- ปม.2 คือ ร้อยละของบุคลากร/ประชาชนมีความพึงพอใจต่อเครื่องมือ เครื่องใช้ในการปฏิบัติงาน
- ปม.3 คือ ร้อยละของบุคลากรที่ได้รับความรู้หรือผ่านการศึกษา/การฝึกอบรม
- ปม.4 คือ ร้อยละของประชาชนมีความพึงพอใจในการรับบริการงานเทศบาล
- ปม.5 คือ โรงเรียนสังกัดเทศบาลทุกโรงได้รับการพัฒนาอาคารเรียน/อาคารประกอบ/แหล่งเรียนรู้ตามความเหมาะสมทุกปี
- ปม.6 คือ โรงเรียนสังกัดเทศบาลทุกโรงผ่านเกณฑ์การประเมินคุณภาพ ภายในทุกมาตรฐานระดับดีมากทุกปีการศึกษา
- ปม.7 คือ ร้อยละของนักเรียนได้เรียนรู้และปฏิบัติตามแนวคิดและหลักปรัชญาเศรษฐกิจพอเพียง
- ปม.8 คือ องค์การชุมชน มีส่วนร่วมในการจัดงานประเพณีที่สำคัญ ดนตรีและกีฬา
- ปม.9 คือ จำนวนโครงการ/กิจกรรมที่ให้ความรู้การเป็นสมาชิกที่ดีของประชาคมอาเซียนอย่างน้อย 2 โครงการ/กิจกรรม/ปี
- ปม.10 คือ ร้อยละของถนนมีความเป็นระเบียบ
- ปม.11 คือ ร้อยละถนนที่ได้รับการปรับปรุงได้มาตรฐาน
- ปม.12 คือ ถนนจุดที่มีปัญหาได้รับการระบายน้ำภายใน 3 ชั่วโมง
- ปม.13 คือ ถนนทุกสายต้องไม่มีขยะตกค้างเกิน 2 วัน
- ปม.14 คือ สวนสาธารณะจำนวน 7 แห่งได้รับการปรับปรุง การปลูกต้นไม้เพิ่มขึ้น
- ปม.15 คือ ร้อยละของประชากรที่มีอายุ 35 ปีขึ้นไปได้รับการตรวจคัดกรอง
- ปม.16 คือ ร้อยละของผู้ป่วยติดเตียงในเขตเทศบาลได้รับการเยี่ยมและรักษา
- ปม.17 คือ ร้อยละของ อสม. ในเขตเทศบาลได้รับการอบรมและพัฒนาด้านสาธารณสุข
- ปม.18 คือ ร้อยละของกรรมการชุมชนทำกิจกรรมส่วนรวมร่วมกัน
- ปม.19 คือ จำนวนของกลุ่มภาคประชาชนที่มีกิจกรรมตัวต่อตัวเพื่อรื้อฟื้นนำหลักเศรษฐกิจพอเพียงไปใช้ในการดำเนินชีวิต
- ปม.20 คือ จำนวนโครงการที่มีประชาชนเข้ามามีส่วนร่วมในการพัฒนาเมือง

3.5 รายละเอียดยุทธศาสตร์

ความเชื่อมโยง กับยุทธศาสตร์ จังหวัด	ยุทธศาสตร์ อปท.ในเขต จังหวัด	ยุทธศาสตร์ เทศบาล	เป้าประสงค์	ตัวชี้วัด ผลผลิต/ โครงการ	ค่าเป้าหมาย				ความก้าวหน้า หน้าของ เป้าหมาย	กลยุทธ์	ผลผลิต/ โครงการ	หน่วยงาน รับผิดชอบ หลัก	หน่วย สนับสนุน
					2561	2562	2563	2564					
4. พัฒนา คุณภาพชีวิต ของประชาชน ผู้สังคมรัก สามัคคีเทิดทูล สถาบันของ ชาติเอื้ออาทร และสมานฉันท์	4. การ พัฒนาและ เสริมสร้าง ประสิทธิ ภาพองค์กร	1. การพัฒนา อาคารสถานที่ บุคลากร ระบบการ บริการ ประชาชนตาม หลักธรรมา ภิบาล	ประชาชนมี ความพึง พอใจในการ รับบริการ งานเทศบาล	1. ร้อยละ ของ บุคลากร/ ประชาชน มี ความพึง พอใจต่อ สถานที่ ปฏิบัติงาน/ สถานที่ บริการ ประชาชน	65	70	75	80	ร้อยละ 5	1. พัฒนา อาคาร สถานที่	- พัฒนาและ ปรับปรุง อาคาร สถานที่และ ภูมิทัศน์ โดยรอบ	สำนักการ ช่าง	ทุกสำนัก กอง
				2. ร้อยละ ของ บุคลากร/ ประชาชน มีความพึง พอใจต่อ เครื่องมือ เครื่องใช้ เครื่องใช้ใน การ ปฏิบัติงาน	65	70	75	80	ร้อยละ 5	2. พัฒนา เครื่องมือ เครื่องใช้ ในการ ปฏิบัติงาน	- โครงการ จัดซื้อวัสดุ อุปกรณ์ใน การ ปฏิบัติงาน	กอง ทะเบียน ฯ	ทุกสำนัก กอง

ความเชื่อมโยง กับยุทธศาสตร์ จังหวัด	ยุทธศาสตร์ อปท.ในเขต จังหวัด	ยุทธศาสตร์ เทศบาล	เป้าประสงค์	ตัวชี้วัด ผลิต/โครงการ	ค่าเป้าหมาย				ความก้าว หน้าของ เป้าหมาย	กลยุทธ์	ผลิต/โครงการ	หน่วยงาน รับผิดชอบ หลัก	หน่วย สนับสนุน
					2561	2562	2563	2564					
				3. ร้อยละ ของบุคลากรที่ ได้รับความรู้ หรือผ่านการ ศึกษา/ การฝึกอบรม	65	70	75	80	ร้อยละ 5	3. พัฒนาบุคลากร	- โครงการฝึกอบรมพนักงาน/พนักงานจ้างของหน่วยงานภายในและของกรมส่งเสริมฯ	สำนักงานเทศบาล	ทุกสำนัก กอง
				4. ร้อยละ ของประชาชนมี ความพึง พอใจในการ รับบริการ งานเทศบาล	65	70	75	80	ร้อยละ 5	4. พัฒนาระบบงานและการบริการประชาชน	- โครงการงานประเพณีบุญบั้งไฟ - โครงการงานประเพณีสงกรานต์	กองการศึกษา	ทุกสำนัก กอง

ความเชื่อมโยง กับยุทธศาสตร์ จังหวัด	ยุทธศาสตร์ อปท.ในเขต จังหวัด	ยุทธศาสตร์ เทศบาล	เป้าประสงค์	ตัวชี้วัด ผลผลิต/ โครงการ	ค่าเป้าหมาย				ความก้าวหน้า เป้าหมาย	กลยุทธ์	ผลผลิต/ โครงการ	หน่วยงาน รับผิดชอบ หลัก	หน่วย สนับสนุน
					2561	2562	2563	2564					
3. ส่งเสริมและ พัฒนาการจัด การศึกษาเพื่อ ยกระดับสู่การ เป็นศูนย์กลาง บริการทาง การศึกษาระดับ ภาค ตะวันออกเฉียง เหนือ	1. การ จัดการ ศึกษาและ สร้างสังคม แห่งการ เรียนรู้ใน ท้องถิ่น	2. การส่งเสริม การศึกษา ศาสนา วัฒนธรรมและ นันทนาการ	ประชาชน ได้รับ การศึกษา ขั้นพื้นฐาน ได้มาตรฐาน ทั่วถึง สร้าง โอกาสการ เรียนรู้อย่าง เท่าเทียมกัน มีการเรียนรู้ ตลอดชีวิต รวมทั้ง อนุรักษ์ สืบ สาน ประเพณี ศิลปะวัฒนธรรม- ธรรมอันดี งามของ ท้องถิ่น	1. โรงเรียน สังกัด เทศบาลทุก โรงเรียน พัฒนา อาคาร เรียน/ อาคาร ประกอบ/ แหล่งเรียนรู้ ตามความ เหมาะสม ทุกปี	2	4	6	8	จำนวน แหล่งเรียนรู้ ที่ได้รับการ พัฒนา อาคารเรียน 2 แห่งทุกปี	1. พัฒนา อาคาร สถานที่ และแหล่ง เรียนรู้	- โครงการ สร้างเสริม แหล่งเรียนรู้ ให้เอื้อต่อ การเรียนรู้	โรงเรียนใน สังกัด เทศบาลทั้ง 7 โรงเรียน	กอง การศึกษา

ความเชื่อมโยง กับยุทธศาสตร์ จังหวัด	ยุทธศาสตร์ อปท.ในเขต จังหวัด	ยุทธศาสตร์ เทศบาล	เป้าประสงค์	ตัวชี้วัด ผลผลิต/ โครงการ	ค่าเป้าหมาย				ความก้าว หน้าของ เป้าหมาย	กลยุทธ์	ผลผลิต/ โครงการ	หน่วยงาน รับผิดชอบ หลัก	หน่วย สนับสนุน
					2561	2562	2563	2564					
				2. โรงเรียน สังกัด เทศบาลทุก โรงเรียน เกณฑ์การ ประเมิน คุณภาพ ภายในทุก มาตรฐาน ระดับดีมาก ทุกปี การศึกษา	7	7	7	7	7 โรงเรียน ทุกปี	2. พัฒนา คุณภาพ การศึกษา	โครงการ ปรับปรุง หลักสูตร สถานศึกษา โรงเรียนใน สังกัด เทศบาล	กอง การศึกษา	โรงเรียนใน สังกัด เทศบาล เมืองทุกโรงเรียน
				3. ร้อยละ ของนักเรียน ได้เรียนรู้ และปฏิบัติ ตามแนวคิด และหลัก ปรัชญา เศรษฐกิจ พอเพียง	65	70	75	80	ร้อยละ 5	3. พัฒนา คุณภาพ และทักษะ ชีวิต ตาม แนวคิด แนวหลัก ปรัชญา เศรษฐกิจ พอเพียง	-โครงการ ส่งเสริมและ พัฒนากลุ่ม อาชีพ แม่บ้านและ เยาวชน	กอง การศึกษา	กอง สวัสดิการ สังคม

ความเชื่อมโยง กับยุทธศาสตร์ จังหวัด	ยุทธศาสตร์ อปท.ในเขต จังหวัด	ยุทธศาสตร์ เทศบาล.	เป้าประสงค์	ตัวชี้วัด ผลผลิต/ โครงการ	ค่าเป้าหมาย				ความก้าว หน้าของ เป้าหมาย	กลยุทธ์	ผลผลิต/ โครงการ	หน่วยงาน รับผิดชอบ	หน่วย สนับสนุน
					2561	2562	2563	2564					
				4. องค์กร ชุมชน มี ส่วนร่วมใน การจัดงาน ประเพณีที่ สำคัญ ดนตรี และ กีฬา	75	80	85	90	ร้อยละ 5	4. อนุรักษ์ และ ส่งเสริม ประเพณี ศิลปวัฒนธรรม ภูมิปัญญา ท้องถิ่น ดนตรีและ กีฬา	- โครงการ ประเพณี ลอยกระทง	กอง การศึกษา	ทุกสำนัก กอง
				5. จำนวน โครงการ/ กิจกรรมที่ ให้ความรู้ การเป็น สมาชิกที่ดี ของ ประชาคม อาเซียน อย่างน้อย 2 โครงการ/ กิจกรรม/ปี	2	4	6	8	2 โครงการ/ กิจกรรม/ปี	5. พัฒนา สังคมสอด รับกับการ เป็น สมาชิกที่ดี ของ ประชาคม อาเซียน	- โครงการ จ้างครูสอน ภาษา อังกฤษ - โครงการ เรียนรู้ พัฒนาภาษา อาเซียน	กอง การศึกษา	สำนัก เทศบาล

ความเชื่อมโยง กับยุทธศาสตร์ จังหวัด	ยุทธศาสตร์ อปท.ในเขต จังหวัด	ยุทธศาสตร์ เทศบาล	เป้าประสงค์	ตัวชี้วัด ผลิต/โครงการ	ค่าเป้าหมาย				ความก้าวหน้า เป้าหมาย	กลยุทธ์	ผลิต/โครงการ	หน่วยงาน รับผิดชอบ หลัก	หน่วย สนับสนุน
					2561	2562	2563	2564					
2. ส่งเสริม การค้า การ ลงทุนและการ ท่องเที่ยวเชิง สร้างสรรค์และ วัฒนธรรมเป็น มิตรกับ สิ่งแวดล้อม	3. การ พัฒนา โครงสร้าง การผลิต และสร้าง ความมั่นคง ทาง เศรษฐกิจใน ท้องถิ่น	3. การ พัฒนาการ คมนาคม และ รักษา ทรัพยากร ธรรมชาติและ สิ่งแวดล้อม	การ คมนาคม ขนส่ง มี ความ สะดวก ปลอดภัย รักษา ทรัพยากร ธรรมชาติและ สิ่งแวดล้อม สิ่งแวดล้อม อย่างมี คุณภาพ	1. ร้อยละ ของถนนมี ความเป็น ระเบียบ - ร้อยละ ถนนได้รับ การปรับปรุง ได้มาตรฐาน	65	70	75	80	ร้อยละ 5	1. พัฒนา ระบบ คมนาคม การจราจร ให้ เหมาะสม กับเมือง	- โครงการ ก่อสร้าง ปรับปรุง ถนนภายใน เขตเทศบาล - โครงการ กิจกรรมจัด ระเบียบ จราจร	สำนักการ ช่าง สำนักการ ช่าง	ทุกสำนัก กอง ทุกสำนัก กอง
				2. ถนนจุดที่ มีปัญหา ได้รับการ ระบายน้ำ ภายใน 3 ชั่วโมง	6	5	4	3	1 ชั่วโมง	2. พัฒนา การ ป้องกันน้ำ ท่วม และ การบำบัด น้ำเสีย	- โครงการ ก่อสร้างท่อ ระบายน้ำ - โครงการ ปรับ ช่องทาง รับการ ร้องเรียนให้ มีประสิทธิภาพ	สำนักการ ช่าง	ทุกสำนัก กอง

ความเชื่อมโยง กับยุทธศาสตร์ จังหวัด	ยุทธศาสตร์ อปท.ในเขต จังหวัด	ยุทธศาสตร์ เทศบาล	เป้าประสงค์	ตัวชี้วัด ผลผลิต/ โครงการ	ค่าเป้าหมาย				ความก้าวหน้า หน้าของ เป้าหมาย	กลยุทธ์	ผลผลิต/ โครงการ	หน่วยงาน รับผิดชอบ หลัก	หน่วย สนับสนุน
					2561	2562	2561	2564					
				3. ถนนทุก สายต้องไม่มี ขยะตกค้าง เกิน 2 วัน	5	4	3	2	1 วัน	3. พัฒนา การจัดการ ขยะมูล ฝอย และ สิ่งปฏิกูล	- โครงการ จัดซื้อรถ ขยะเพิ่มขึ้น - โครงการ จัดระบบปริ- การจัดการ ขยะ	สำนักงาน สาธารณสุข และ สิ่งแวดล้อม	ทุกสำนัก กอง
				4. สวน สาธารณะ จำนวน 7 แห่งได้รับ การปรับปรุง การปลูก ต้นไม้ เพิ่มขึ้น	4	5	6	7	1 แห่ง	4. ส่งเสริม หรือ อนุรักษ์ การ จัดการ ทรัพยากร ธรรมชาติและ สิ่งแวดล้อม	- โครงการ ปรับปรุง สวน สาธารณะ - โครงการ จัดซื้อเครื่อง ออกกำลัง- กาย	สำนักการ ช่าง	ทุกสำนัก กอง

ความเชื่อมโยง กับยุทธศาสตร์ จังหวัด	ยุทธศาสตร์ อปท.ในเขต จังหวัด	ยุทธศาสตร์ เทศบาล	เป้าประสงค์	ตัวชี้วัด ผลผลิต/ โครงการ	ค่าเป้าหมาย				ความก้าวหน้า เป้าหมาย	กลยุทธ์	ผลผลิต/ โครงการ	หน่วยงาน รับผิดชอบ หลัก	หน่วย สนับสนุน
					2561	2562	2561	2564					
4. พัฒนา คุณภาพชีวิต ของประชาชน ผู้สังคมผู้รัก สามัคคี เติบโต สู่สถาบัน ชาติ เอื้ออาทร และสมานฉันท์	2. การสร้าง ความ เข้มแข็งของ สังคมและ ชุมชนใน ท้องถิ่น	4. การพัฒนา สังคมมีสุข และการ ส่งเสริมการมี ส่วนร่วมของ ประชาชน	ประชาชน ทุกภาคส่วน มีส่วนร่วม ในการ พัฒนา ท้องถิ่น ท้องถิ่น สร้างสังคม ชุมชน เข้มแข็ง และเอื้อ อาทร สมานฉันท์ ตามหลัก เศรษฐกิจ พอเพียง	ผลผลิต/ โครงการ 1. ร้อยละ ของ ประชากรที่ มีอายุ 35 ปี ขึ้นไปได้รับการ ตรวจคัด กรอง - ร้อยละ ของผู้ป่วย ติดเชื้อใน เขตเทศบาล ได้รับการ เยี่ยมและ รักษา	50	60	70	80	ร้อยละ 10	1. พัฒนา คุณภาพ การ ให้บริการ สาธารณสุข- สุขและ คุณภาพ ชีวิตอย่าง ทั่วถึง	- โครงการ พัฒนา รูปแบบการ ป้องกันและ แก้ไขปัญหา โรค ใช้เลือดออก	สำนักการ สาธารณสุข และสิ่งแวดล้อม ล้อม	ทุกสำนัก กอง
				ผลผลิต/ โครงการ 2. ร้อยละ ของ อสม. ในเขต เทศบาล ได้รับการ อบรมและ พัฒนาด้าน สาธารณสุข	50	60	70	80	ร้อยละ 10	2. การ สร้าง สังคม เข้มแข็ง และเอื้อ อาทร สมานฉันท์	- โครงการ อบรมฟื้นฟู อสม. และ ทัศนศึกษา งาน	สำนักการ สาธารณสุข และสิ่งแวดล้อม ล้อม	ทุกสำนัก กอง

ความเชื่อมโยง กับยุทธศาสตร์ จังหวัด	ยุทธศาสตร์ อปท.ในเขต จังหวัด	ยุทธศาสตร์ เทศบาล	เป้าประสงค์	ตัวชี้วัด ผลิต/โครงการ	ค่าเป้าหมาย				ความก้าวหน้าของ เป้าหมาย	กลยุทธ์	ผลผลิต/ โครงการ	หน่วยงาน รับผิดชอบ หลัก	หน่วย สนับสนุน
					2561	2562	2561	2564					
				- ร้อยละ ของ กรรมการ ชุมชนทำ กิจกรรม ส่วนรวม ร่วมกัน	65	70	75	80	ร้อยละ 5		- โครงการ จัดทำแผน แม่บทชุมชน - โครงการ จัดทำ ประชาคม แผนพัฒนา เทศบาลสี่ปี	กอง สวัสดิการ สังคม	สำนัก วิชาการและ แผนงาน
				3. จำนวน ของกลุ่ม ภาค ประชาชนที่ มีการรวมตัว เพื่อเรียนรู้ และนำหลัก เศรษฐกิจ พอเพียงไป ใช้ในการ ดำเนินชีวิต	4	6	8	10	2 กลุ่ม/ปี	3. พัฒนา ชุมชนตาม หลัก เศรษฐกิจ พอเพียง	- โครงการ เพิ่ม ศักยภาพ เศรษฐกิจ ชุมชนตาม แนว พระราชดำริ เศรษฐกิจ พอเพียง	กอง สวัสดิการ สังคม	สำนักการ สาธารณสุข และสิ่งแวดล้อม ล้อม

ความเชื่อมโยง กับยุทธศาสตร์ จังหวัด	ยุทธศาสตร์ อปท.ในเขต จังหวัด	ยุทธศาสตร์ เทศบาล	เป้าประสงค์	ตัวชี้วัด ผลิต/โครงการ	ค่าเป้าหมาย				ความก้าวหน้า ของเป้าหมาย	กลยุทธ์	ผลิต/โครงการ	หน่วยงาน รับผิดชอบหลัก	หน่วย สนับสนุน
					2561	2562	2561	2564					
				4. จำนวนโครงการที่มีประชาชนเข้ามามีส่วนร่วมในการพัฒนาเมือง	20	30	40	50	เพิ่มขึ้น 10 โครงการทุกปี	4. ส่งเสริมการมีส่วนร่วมของประชาชนหรือเครือข่ายภาคีรัฐเอகชนหรือประชาสังคม	- โครงการประชาคมแผนพัฒนาเทศบาลสี่ปี - โครงการส่งเสริมการมีส่วนร่วมของประชาชน	สำนักวิชาการและแผนงาน	ทุกสำนักกอง

ส่วนที่ 4

การนำแผนพัฒนาท้องถิ่นสี่ปีไปสู่การปฏิบัติ

ส่วนที่ 4 การนำแผนพัฒนาท้องถิ่นสู่ปฏิบัติการปฏิบัติ

1. ยุทธศาสตร์การพัฒนาและแผนงาน

ที่	ยุทธศาสตร์	ด้าน	แผนงาน	หน่วยงาน รับผิดชอบหลัก	หน่วยงาน สนับสนุน
1	การพัฒนาอาคารสถานที่ บุคลากร ระบบ การบริการประชาชนตามหลักธรรมาภิบาล	บริหารงานทั่วไป บริการชุมชนและสังคม	- แผนงานบริหารงานทั่วไป - แผนงานการรักษาสภาพภายใน - แผนงานการศึกษา - แผนงานการศาสนา วัฒนธรรม และนันทนาการ - แผนงานสาธารณสุข - แผนงานสร้างเสริมเข้มแข็งของชุมชน - แผนงานการพาณิชย์	สำนักปลัดเทศบาล กองวิชาการและแผนงาน กองทะเบียนราษฎรและบัตรประชาชน กองกิจการสภา กองคลัง สำนักปลัดเทศบาล กองการศึกษา กองการศึกษา สำนักการสาธารณสุขชุมชน และสิ่งแวดล้อม กองสวัสดิการสังคม สำนักการสาธารณสุขชุมชน และสิ่งแวดล้อม กองการศึกษา และสิ่งแวดล้อม	หน่วยงาน สนับสนุน
2	การส่งเสริมการศึกษา ศาสนา วัฒนธรรม และนันทนาการ	บริการชุมชนและสังคม	- แผนงานการศึกษา ศาสนา วัฒนธรรม และนันทนาการ	กองการศึกษา สำนักการสาธารณสุขชุมชน และสิ่งแวดล้อม	
3	การพัฒนาคุณภาพชีวิตและสิ่งแวดล้อม	บริการชุมชนและสังคม	- แผนงานสร้างเสริมเข้มแข็งของชุมชน - แผนงานสาธารณสุข - แผนงานการสาธารณสุขชุมชน และสิ่งแวดล้อม	สำนักการสาธารณสุขชุมชน และสิ่งแวดล้อม สำนักการช่าง สำนักการสาธารณสุขชุมชน และสิ่งแวดล้อม สำนักการช่าง	

ส่วนที่ 4 การนำแผนพัฒนาท้องถิ่นสู่ปฏิบัติการปฏิบัติ (ต่อ)

1. ยุทธศาสตร์การพัฒนาและแผนงาน

4	การพัฒนาสังคมมีสุข และเศรษฐกิจชุมชน	บริหารงานทั่วไป	- แผนงานบริหารงานทั่วไป	สำนักปลัดเทศบาล
		บริการชุมชนและสังคม	- แผนงานการรักษาค่าความสงบภายใน	สำนักปลัดเทศบาล
			- แผนงานการศึกษา	กองการศึกษา
			- แผนงานสาธารณสุข	สำนักการสาธารณสุขชุมชน และสิ่งแวดล้อม
			- แผนงานสร้างความเข้มแข็งของชุมชน	สำนักการสาธารณสุขชุมชน และสิ่งแวดล้อม
				กองสวัสดิการสังคม
				กองสวัสดิการสังคม
งานดำเนินงานอื่น	- งบกลาง	กองสวัสดิการสังคม		

บัญชีโครงการพัฒนาท้องถิ่น

แยกตามสำนัก/กอง

สำนักปลัดเทศบาล

ผ. 07

บัญชีสรุปโครงการพัฒนา

แผนพัฒนาท้องถิ่นสี่ปี (พ.ศ. 2561 - 2564) เทศบาลเมืองมหาสารคาม

(สำนักปลัดเทศบาล)

ผ.07 ของ ผ.01

(สำนักปลัดเทศบาล)

สำหรับ องค์การปกครองส่วนท้องถิ่นดำเนินการเอง

บัญชีสรุปโครงการพัฒนา
แผนพัฒนาท้องถิ่นสี่ปี (พ.ศ. 2561-2564) เทศบาลเมืองมหาสารคาม
สำนักปลัดเทศบาล

ยุทธศาสตร์	ปี พ.ศ. 2561		ปี พ.ศ. 2562		ปี พ.ศ. 2563		ปี พ.ศ. 2564		รวม 4 ปี	
	จำนวนโครงการ	งบประมาณ (บาท)	จำนวนโครงการ	งบประมาณ (บาท)	จำนวนโครงการ	งบประมาณ (บาท)	จำนวนโครงการ	งบประมาณ (บาท)	จำนวนโครงการ	งบประมาณ (บาท)
ยุทธศาสตร์ ที่ 1 การพัฒนาอาคารสถานที่ บุคลากร ระบบบริการประชาชน ตามหลักธรรมาภิบาล แผนงานบริหารงานทั่วไป 1. โครงการปรับปรุงและพัฒนาศา สภาพแวดล้อม ของเทศบาลเมือง มหาสารคาม	1	50,000	1	50,000	1	50,000	1	50,000	4	200,000
2. โครงการบำรุงรักษา และ ปรับปรุง ที่ดิน และสิ่งก่อสร้าง	1	500,000	1	500,000	1	500,000	1	500,000	4	2,000,000
3. โครงการก่อสร้างอาคาร สำนักงานเทศบาลเมืองมหาสารคาม	1	54,000,000	-	-	-	-	-	-	1	54,000,000
4. โครงการปรับปรุงห้องน้ำ ภายในอาคารสำนักงาน เทศบาลเมืองมหาสารคาม	1	200,000	1	200,000	-	-	-	-	2	400,000
5. โครงการติดตั้งแม่ข่าย ระบบอินเทอร์เน็ตภายในสำนักงาน เทศบาลเมืองมหาสารคาม	1	200,000	1	200,000	-	-	-	-	2	400,000
6. โครงการฝึกอบรมและศึกษาดูงาน	1	2,000,000	1	3,000,000	1	3,000,000	1	3,000,000	4	11,000,000

บัญชีสรุปโครงการพัฒนา
แผนพัฒนาท้องถิ่นสี่ปี (พ.ศ. 2561-2564) เทศบาลเมืองมหาสารคาม
สำนักปลัดเทศบาล

ยุทธศาสตร์	ปี พ.ศ. 2561		ปี พ.ศ. 2562		ปี พ.ศ. 2563		ปี พ.ศ. 2564		รวม 4 ปี	
	จำนวนโครงการ	งบประมาณ (บาท)	จำนวนโครงการ	งบประมาณ (บาท)	จำนวนโครงการ	งบประมาณ (บาท)	จำนวนโครงการ	งบประมาณ (บาท)	จำนวนโครงการ	งบประมาณ (บาท)
ของเทศบาลเมืองมหาสารคาม										
7. โครงการพัฒนาการให้บริการ	1	200,000	1	200,000	1	200,000	1	200,000	4	800,000
ของเทศบาลเมืองมหาสารคาม										
8. โครงการจัดหารถยนต์	1	1,000,000	1	1,000,000	1	1,000,000	1	1,000,000	4	4,000,000
รวมแผนงานบริหารงานทั่วไป	8	58,150,000	7	5,150,000	5	4,750,000	5	4,750,000	25	72,800,000
แผนงานรักษาความสงบภายใน										
1. โครงการอบรมเพิ่มศักยภาพ	1	20,000	1	20,000	1	20,000	1	20,000	4	80,000
การซ่อมบำรุงอุปกรณ์ เครื่องมือ										
เครื่องใช้ การป้องกันและ										
บรรเทาสาธารณภัย										
สำหรับพนักงานเทศบาล พนักงานจ้าง										
อาสาสมัคร และภาคีเครือข่าย										
2. โครงการบำรุงรักษา และปรับปรุง	1	100,000	1	100,000	1	100,000	1	100,000	4	400,000
ที่ดินและสิ่งก่อสร้าง										
(งานรักษาความสงบฯ)										
รวมแผนงานการรักษาความสงบภายใน	2	120,000	2	120,000	2	120,000	2	120,000	8	480,000
รวมยุทธศาสตร์ที่ 1	10	58,270,000	9	5,270,000	7	4,870,000	7	4,870,000	33	73,280,000
ยุทธศาสตร์ที่ 4										

กองการศึกษา

ผ. 07

บัญชีสรุปโครงการพัฒนา

แผนพัฒนาท้องถิ่นสี่ปี (พ.ศ. 2561 - 2564) เทศบาลเมืองมหาสารคาม

(กองการศึกษา)

ผ.07 ของ ผ.01
(กองการศึกษา)

สำหรับ องค์การปกครองส่วนท้องถิ่นดำเนินการเอง

บัญชีสรุปโครงการพัฒนา
แผนพัฒนาท้องถิ่นสี่ปี (พ.ศ. 2561 - 2564) เทศบาลเมืองมหาสารคาม

กองการศึกษา

ยุทธศาสตร์	ปี พ.ศ. 2561		ปี พ.ศ. 2562		ปี พ.ศ. 2563		ปี พ.ศ. 2564		รวม 4 ปี	
	จำนวนโครงการ	งบประมาณ (บาท)	จำนวนโครงการ	งบประมาณ (บาท)	จำนวนโครงการ	งบประมาณ (บาท)	จำนวนโครงการ	งบประมาณ (บาท)	จำนวนโครงการ	งบประมาณ (บาท)
ยุทธศาสตร์ ที่ 2 การส่งเสริมการศึกษา ศาสนา วัฒนธรรมและนันทนาการ แผนงานการศึกษา										
1. โครงการฝึกอบรมพนักงานครู เทศบาลและผู้เกี่ยวข้อง	1	100,000	1	100,000	1	100,000	1	100,000	4	400,000
2. โครงการอบรมและจ้างงานของ คณะกรรมการสถานศึกษาขั้นพื้นฐาน และผู้เกี่ยวข้องโรงเรียนสังกัดเทศบาล เมืองมหาสารคาม	1	500,000	1	100,000	1	100,000	1	100,000	4	800,000
3. โครงการอบรมเจ้าหน้าที่ผู้ปฏิบัติ หน้าที่เงินรายได้ของสถานศึกษาและผู้ เกี่ยวข้อง	1	20,000	1	20,000	1	20,000	1	20,000	4	80,000
4. โครงการอบรมและจ้างงานพนักงาน ครูเทศบาลและผู้เกี่ยวข้อง	1	700,000	1	600,000	1	600,000	1	600,000	4	2,500,000
5. โครงการพัฒนาค่ายทักษะ ความสามารถทางวิชาการ	1	300,000	1	300,000	1	300,000	1	300,000	4	1,200,000
6. โครงการประกันคุณภาพการศึกษา ภายในสถานศึกษา	1	40,000	1	40,000	1	40,000	1	40,000	4	160,000

บัญชีสรุปโครงการพัฒนา
แผนพัฒนาท้องถิ่นสี่ปี (พ.ศ. 2561 - 2564) เทศบาลเมืองมหาสารคาม
กองการศึกษา

ยุทธศาสตร์	ปี พ.ศ. 2561		ปี พ.ศ. 2562		ปี พ.ศ. 2563		ปี พ.ศ. 2564		รวม 4 ปี	
	จำนวนโครงการ	งบประมาณ (บาท)	จำนวนโครงการ	งบประมาณ (บาท)	จำนวนโครงการ	งบประมาณ (บาท)	จำนวนโครงการ	งบประมาณ (บาท)	จำนวนโครงการ	งบประมาณ (บาท)
7. โครงการจัดนิทรรศการแสดงผลงานทางการศึกษาขององค์กรปกครองส่วนท้องถิ่น	1	300,000	1	300,000	1	300,000	1	300,000	4	1,200,000
8. โครงการสนับสนุนงบประมาณให้แก่โรงเรียนสังกัดเทศบาลเมืองมหาสารคาม	1	1,882,000	1	1,882,000	1	1,882,000	1	1,882,000	4	7,528,000
9. โครงการสนับสนุนอาหารกลางวันสำหรับนักเรียนระดับประถมศึกษาและระดับประถมศึกษาโรงแเรียนสังกัดเทศบาลเมืองมหาสารคาม	1	10,820,000	1	10,820,000	1	10,820,000	1	10,820,000	4	43,280,000
10. โครงการสนับสนุนค่าปัจจัยพื้นฐานนักเรียนยากจน	1	501,000	1	501,000	1	501,000	1	501,000	4	2,004,000
11. โครงการสนับสนุนค่าจัดการเรียนการสอน (รายหัว) ได้ก่อนจบจบการศึกษาขั้นพื้นฐาน	1	9,163,500	1	9,163,500	1	9,163,500	1	9,163,500	4	36,654,000
12. โครงการสนับสนุนค่าหนังสือเรียนสำหรับนักเรียนระดับอนุบาลจนจบการศึกษาขั้นพื้นฐาน	1	2,216,500	1	2,216,500	1	2,216,500	1	2,216,500	4	8,866,000

บัญชีสรุปโครงการพัฒนา

แผนพัฒนาท้องถิ่นสี่ปี (พ.ศ. 2561 - 2564) เทศบาลเมืองมหาสารคาม

กองการศึกษา

ยุทธศาสตร์	ปี พ.ศ. 2561		ปี พ.ศ. 2562		ปี พ.ศ. 2563		ปี พ.ศ. 2564		รวม 4 ปี	
	จำนวนโครงการ	งบประมาณ (บาท)	จำนวนโครงการ	งบประมาณ (บาท)	จำนวนโครงการ	งบประมาณ (บาท)	จำนวนโครงการ	งบประมาณ (บาท)	จำนวนโครงการ	งบประมาณ (บาท)
13. โครงการสนับสนุนค่าอุปกรณ์การเรียนการสอนสำหรับนักเรียนระดับอนุบาลจนจบการศึกษาขั้นพื้นฐาน	1	9,163,500	1	9,163,500	1	9,163,500	1	9,163,500	4	36,654,000
14. โครงการสนับสนุนค่าเครื่องแบบนักเรียนระดับอนุบาลจนจบการศึกษาขั้นพื้นฐาน	1	1,355,600	1	1,355,600	1	1,355,600	1	1,355,600	4	5,422,400
15. โครงการสนับสนุนกิจกรรมพัฒนาคุณภาพผู้เรียนระดับชั้นอนุบาลจนจบการศึกษาขั้นพื้นฐาน	1	2,107,700	1	2,107,700	1	2,107,700	1	2,107,700	4	8,430,800
16. โครงการประกวดองค์กรปกครองส่วนท้องถิ่นและสถานศึกษาที่จัดทำแผนพัฒนาการศึกษาดีเด่น	1	400,000	1	400,000	1	400,000	1	400,000	4	1,600,000
17. โครงการพัฒนาการจัดการศึกษาโดยใช้โรงเรียนเป็นฐานในการพัฒนาท้องถิ่น	1	7,000,000	1	7,000,000	1	7,000,000	1	7,000,000	4	28,000,000
18. โครงการพัฒนาห้องสมุดโรงเรียนสังกัดเทศบาลเมืองมหาสารคาม	1	700,000	1	700,000	1	700,000	1	700,000	4	2,800,000

บัญชีสรุปโครงการพัฒนา
แผนพัฒนาท้องถิ่นสี่ปี (พ.ศ. 2561 - 2564) เทศบาลเมืองมหาสารคาม
กองการศึกษา

ยุทธศาสตร์	ปี พ.ศ. 2561		ปี พ.ศ. 2562		ปี พ.ศ. 2563		ปี พ.ศ. 2564		รวม 4 ปี	
	จำนวนโครงการ	งบประมาณ (บาท)	จำนวนโครงการ	งบประมาณ (บาท)	จำนวนโครงการ	งบประมาณ (บาท)	จำนวนโครงการ	งบประมาณ (บาท)	จำนวนโครงการ	งบประมาณ (บาท)
19. โครงการจัดนิทรรศการแสดงผลงานทางการศึกษาและเข้าร่วมแข่งขันทักษะวิชาการ ศิลปหัตถกรรมนักเรียนของกระทรวงศึกษาธิการ	1	200,000	1	200,000	1	200,000	1	200,000	4	800,000
20. โครงการพัฒนาแหล่งเรียนรู้ของโรงเรียนสำหรับเป็นฐานในการจัดการศึกษาตลอดชีวิตในสถานศึกษาสังกัดเทศบาลเมืองมหาสารคาม	1	350,000	1	350,000	1	350,000	1	350,000	4	1,400,000
21. โครงการศูนย์การเรียนรู้สำหรับเด็กปฐมวัยในสถานศึกษาสังกัดเทศบาลเมืองมหาสารคาม	1	350,000	1	350,000	1	350,000	1	350,000	4	1,400,000
22. โครงการส่งเสริมกิจกรรมรักการอ่านในสถานศึกษาสังกัดเทศบาลเมืองมหาสารคาม	1	50,000	1	50,000	1	50,000	1	50,000	4	200,000
23. โครงการสนับสนุนค่าใช้จ่ายในการเชื่อมต่ออินเทอร์เน็ตความเร็วสูงในสถานศึกษาสังกัดเทศบาลเมืองมหาสารคาม	1	117,600	1	117,600	1	117,600	1	117,600	4	470,400

บัญชีสรุปโครงการพัฒนา
แผนพัฒนาท้องถิ่นสี่ปี (พ.ศ. 2561 - 2564) เทศบาลเมืองมหาสารคาม
กองการศึกษา

ยุทธศาสตร์	ปี พ.ศ. 2561		ปี พ.ศ. 2562		ปี พ.ศ. 2563		ปี พ.ศ. 2564		รวม 4 ปี	
	จำนวนโครงการ	งบประมาณ (บาท)	จำนวนโครงการ	งบประมาณ (บาท)	จำนวนโครงการ	งบประมาณ (บาท)	จำนวนโครงการ	งบประมาณ (บาท)	จำนวนโครงการ	งบประมาณ (บาท)
24. โครงการสนับสนุนค่าใช้จ่ายในการปรับปรุงหลักสูตรสถานศึกษา	1	140,000	1	140,000	1	140,000	1	140,000	4	560,000
25. โครงการสนับสนุนค่าใช้จ่ายในการพัฒนาครูและบุคลากรทางการศึกษา	1	1,674,000	1	1,674,000	1	1,674,000	1	1,674,000	4	6,696,000
26. โครงการสนับสนุนอาหารเสริม (นม) สำหรับเด็กนักเรียนระดับก่อนประถมศึกษาและระดับประถมศึกษา	1	9,732,380	1	9,732,380	1	9,732,380	1	9,732,380	4	38,929,520
โรงเรียนอนุบาลมหาสารคามและโรงเรียนหลักเมืองมหาสารคาม	1	1,400,000	1	1,400,000	1	1,400,000	1	1,400,000	4	5,600,000
27. โครงการซ่อมแซมอาคารเรียนและอาคารประกอบโรงเรียนสังกัดเทศบาลเมืองมหาสารคาม	1	40,000	1	40,000	1	40,000	1	40,000	4	160,000
28. โครงการค่านันทนาการสำหรับเด็กด้วยโอกาสทางการศึกษา	1	80,000	1	80,000	1	80,000	1	80,000	4	320,000
29. โครงการจัดงานชุมนุมลูกเสือท้องถิ่นไทยเทิดไถ่องค์ราชัน	1	10,000	1	10,000	1	10,000	1	10,000	4	40,000
30. โครงการจัดงานวันคล้ายวันสถาปนาคณะลูกเสือแห่งชาติ	1	10,000	1	10,000	1	10,000	1	10,000	4	40,000

บัญชีสรุปโครงการพัฒนา
แผนพัฒนาท้องถิ่นสี่ปี (พ.ศ. 2561 - 2564) เทศบาลเมืองมหาสารคาม
กองการศึกษา

ยุทธศาสตร์	ปี พ.ศ. 2561		ปี พ.ศ. 2562		ปี พ.ศ. 2563		ปี พ.ศ. 2564		รวม 4 ปี	
	จำนวนโครงการ	งบประมาณ (บาท)	จำนวนโครงการ	งบประมาณ (บาท)	จำนวนโครงการ	งบประมาณ (บาท)	จำนวนโครงการ	งบประมาณ (บาท)	จำนวนโครงการ	งบประมาณ (บาท)
31. โครงการจัดงานวันคล้ายวันสถาปนายุวกาชาด	1	10,000	1	10,000	1	10,000	1	10,000	4	40,000
32. โครงการฝึกอบรมลูกเสือชาวบ้านเฉลิมพระเกียรติสร้างความรักความสามัคคีเพื่อความปลอดภัยของคนในชาติ	1	200,000	1	200,000	1	200,000	1	200,000	4	800,000
33. โครงการส่งเสริมความเป็นเลิศทางวิชาการ	1	100,000	1	100,000	1	100,000	1	100,000	4	400,000
34. โครงการพัฒนาศักยภาพการนิเทศภายในสถานศึกษา	1	100,000	1	100,000	1	100,000	1	100,000	4	400,000
35. โครงการสนับสนุนอาหารเสริม (นม) สำหรับเด็กนักเรียนระดับก่อนประถมศึกษาและระดับประถมศึกษา	1	4,230,970	1	4,230,970	1	4,230,970	1	4,230,970	4	16,923,880
โรงเรียนสังกัดเทศบาลเมืองมหาสารคาม										
36. โครงการจ้างครูชาวต่างชาติสอนในโรงเรียนสังกัดเทศบาลเมืองมหาสารคาม	1	1,750,000	1	1,750,000	1	1,750,000	1	1,750,000	4	7,000,000
37. โครงการคัดเลือกครูดีเด่น-เพชรประทีป	1	30,000	1	30,000	1	30,000	1	30,000	4	120,000

บัญชีสรุปโครงการพัฒนา
แผนพัฒนาท้องถิ่นสี่ปี (พ.ศ. 2561 - 2564) เทศบาลเมืองมหาสารคาม

กองการศึกษา

ยุทธศาสตร์	ปี พ.ศ. 2561		ปี พ.ศ. 2562		ปี พ.ศ. 2563		ปี พ.ศ. 2564		รวม 4 ปี	
	จำนวนโครงการ	งบประมาณ (บาท)	จำนวนโครงการ	งบประมาณ (บาท)	จำนวนโครงการ	งบประมาณ (บาท)	จำนวนโครงการ	งบประมาณ (บาท)	จำนวนโครงการ	งบประมาณ (บาท)
38. โครงการก่อสร้างถนน ค.ส.ล. หน้าอาคาร 5 (ทางออก) โรงเรียนเทศบาลบูรพาพิทยาคาร	1	290,000	-	-	-	-	-	-	1	290,000
39. โครงการก่อสร้างถนน ค.ส.ล. ด้านหลังเสาชิง โรงเรียนเทศบาลบูรพาพิทยาคาร	-	-	1	360,000	-	-	-	-	1	360,000
40. โครงการก่อสร้างถนน ค.ส.ล. หน้าอาคารอนุบาล (ทางเข้า) โรงเรียนเทศบาลบูรพาพิทยาคาร	-	-	-	-	1	290,000	-	-	1	290,000
41. โครงการก่อสร้างอาคารโดม สนามฟุตบอล โรงเรียนเทศบาลบูรพาพิทยาคาร	1	3,000,000	-	-	-	-	-	-	1	3,000,000
42. โครงการก่อสร้างอาคารโดม สนามฟุตบอล โรงเรียนเทศบาลสามัคคีวิทยา	1	3,000,000	-	-	-	-	-	-	1	3,000,000
43. โครงการอบรมสมาชิกผู้บริหารวัน	1	100,000	1	100,000	1	100,000	1	100,000	4	400,000
รวมแผนงานการศึกษา	41	74,224,750	39	67,794,750	39	67,724,750	38	67,434,750	157	277,179,000

บัญชีสรุปโครงการพัฒนา
แผนพัฒนาท้องถิ่นสี่ปี (พ.ศ. 2561 - 2564) เทศบาลเมืองมหาสารคาม
กองการศึกษา

ยุทธศาสตร์	ปี พ.ศ. 2561		ปี พ.ศ. 2562		ปี พ.ศ. 2563		ปี พ.ศ. 2564		รวม 4 ปี	
	จำนวนโครงการ	งบประมาณ (บาท)	จำนวนโครงการ	งบประมาณ (บาท)	จำนวนโครงการ	งบประมาณ (บาท)	จำนวนโครงการ	งบประมาณ (บาท)	จำนวนโครงการ	งบประมาณ (บาท)
แผนงานการศาสนาวัฒนธรรมและนันทนาการ										
1. โครงการแข่งขันฟุตบอลท้าวมาชัย	1	70,000	1	70,000	1	70,000	1	70,000	4	280,000
2. โครงการจัดการแข่งขันกีฬานักเรียนโรงเรียนสังกัดเทศบาลเมืองมหาสารคาม	1	50,000	1	50,000	1	50,000	1	50,000	4	200,000
3. โครงการแข่งขันกีฬานักเรียนองค์กรปกครองส่วนท้องถิ่นแห่งประเทศไทยระดับภาคตะวันออกเฉียงเหนือ ครั้งที่ 35 ประจำปี พ.ศ.2560	1	700,000	1	700,000	1	700,000	1	700,000	4	2,800,000
4. โครงการแข่งขันกีฬานักเรียนองค์กรปกครองส่วนท้องถิ่นแห่งประเทศไทย ระดับประเทศ ครั้งที่ 35 ประจำปี 2560	1	200,000	1	200,000	1	200,000	1	200,000	4	800,000
5. โครงการวันเด็กแห่งชาติ	1	100,000	1	100,000	1	100,000	1	100,000	4	400,000
6. โครงการฝึกอบรมทักษะกีฬาขั้นพื้นฐานนักเรียนสังกัดเทศบาลเมืองมหาสารคาม	1	150,000	1	150,000	1	150,000	1	150,000	4	600,000

บัญชีสรุปโครงการพัฒนา
แผนพัฒนาท้องถิ่นสี่ปี (พ.ศ. 2561 - 2564) เทศบาลเมืองมหาสารคาม
กองการศึกษา

ยุทธศาสตร์	ปี พ.ศ. 2561		ปี พ.ศ. 2562		ปี พ.ศ. 2563		ปี พ.ศ. 2564		รวม 4 ปี	
	จำนวนโครงการ	งบประมาณ (บาท)	จำนวนโครงการ	งบประมาณ (บาท)	จำนวนโครงการ	งบประมาณ (บาท)	จำนวนโครงการ	งบประมาณ (บาท)	จำนวนโครงการ	งบประมาณ (บาท)
7. โครงการส่งเสริมความเป็นเลิศด้านกีฬาของนักเรียนโรงเรียนในสังกัดเทศบาลเมืองมหาสารคาม	1	250,000	1	250,000	1	250,000	1	250,000	4	1,000,000
8. โครงการจัดงานวันขึ้นปีใหม่	1	150,000	1	150,000	1	150,000	1	150,000	4	600,000
9. โครงการงานประเพณีสงกรานต์	1	700,000	1	700,000	1	700,000	1	700,000	4	2,800,000
10. โครงการงานประเพณีบุญบั้งไฟ	1	100,000	1	100,000	1	100,000	1	100,000	4	400,000
11. โครงการจัดงานประเพณีแห่เทียนเข้าพรรษา	1	200,000	1	200,000	1	200,000	1	200,000	4	800,000
12. โครงการจัดงานวันสถาปนามืองมหาสารคาม	1	200,000	1	200,000	1	200,000	1	200,000	4	800,000
13. โครงการฟุ้งกระทงหว่างพรรษา	1	100,000	1	100,000	1	100,000	1	100,000	4	400,000
14. โครงการงานประเพณีลอยกระทง	1	800,000	1	800,000	1	800,000	1	800,000	4	3,200,000
15. โครงการพิพิธภัณฑ์เมืองมหาสารคาม	1	100,000	1	100,000	1	100,000	1	100,000	4	400,000
รวมแผนงานการศาสนาวัฒนธรรมและนันทนาการ	15	3,870,000	15	3,870,000	15	3,870,000	15	3,870,000	60	15,480,000
รวมยุทธศาสตร์ที่ 2	56	78,094,750	54	71,664,750	54	71,594,750	53	71,304,750	217	292,659,000

สำนักการช่าง

ผ. 07

บัญชีสรุปโครงการพัฒนา

แผนพัฒนาท้องถิ่นสี่ปี (พ.ศ. 2561 - 2564) เทศบาลเมืองมหาสารคาม

(สำนักการช่าง)

ผ.07 ของ ผ.01
(สำนักการช่าง)

สำหรับ องค์การปกครองส่วนท้องถิ่นดำเนินการเอง

บัญชีสรุปโครงการพัฒนา
แผนพัฒนาเทศบาลสี่ปี (พ.ศ. 2561-2564) เทศบาลเมืองมหาสารคาม
สำนักการช่าง

ยุทธศาสตร์	ปี พ.ศ.2561		ปี พ.ศ.2562		ปี พ.ศ.2563		ปี พ.ศ.2564		รวม 4 ปี	
	จำนวนโครงการ	งบประมาณ (บาท)	จำนวนโครงการ	งบประมาณ (บาท)	จำนวนโครงการ	งบประมาณ (บาท)	จำนวนโครงการ	งบประมาณ (บาท)	จำนวนโครงการ	งบประมาณ (บาท)
ยุทธศาสตร์ ที่ 3 การพัฒนาคนมาคม และรักษา ทรัพยากรธรรมชาติและสิ่งแวดล้อม แผนงาน เคหะและชุมชน 1. โครงการก่อสร้างถนนค.ส.ล.ถนน ศรีสวัสดิ์รัตนโกสินทร์ ซอย 1	1	56,000	-	-	-	-	-	-	1	56,000
2. โครงการก่อสร้างถนนค.ส.ล.แยก ถนนศรีสวัสดิ์รัตนโกสินทร์ ซอย 6	1	51,000	-	-	-	-	-	-	1	51,000
3. โครงการก่อสร้างท่อระบายน้ำ พร้อมบ่อพักรางวี ค.ส.ล. แยกศรีสวัสดิ์รัตนโกสินทร์ ซอย 6	1	361,000	-	-	-	-	-	-	1	361,000
4. โครงการก่อสร้างท่อระบายน้ำ พร้อมบ่อพักรางวี ค.ส.ล.แยกศรีสวัสดิ์- ดำเนิน ซอย 13	1	194,000	-	-	-	-	-	-	1	194,000

บัญชีสรุปโครงการพัฒนา
แผนพัฒนาเทศบาลสี่ปี (พ.ศ. 2561-2564) เทศบาลเมืองมหาสารคาม
สำนักการช่าง

ยุทธศาสตร์	ปี พ.ศ.2561		ปี พ.ศ.2562		ปี พ.ศ.2563		ปี พ.ศ.2564		รวม 4 ปี	
	จำนวนโครงการ	งบประมาณ (บาท)	จำนวนโครงการ	งบประมาณ (บาท)	จำนวนโครงการ	งบประมาณ (บาท)	จำนวนโครงการ	งบประมาณ (บาท)	จำนวนโครงการ	งบประมาณ (บาท)
5. โครงการก่อสร้างท่อระบายน้ำพร้อมบ่อบักรางวี ค.ส.ล. ถนนนครสวรรค์ ซอย 7	1	533,000	-	-	-	-	-	-	1	533,000
6. โครงการก่อสร้างท่อระบายน้ำพร้อมบ่อบักรางวี ค.ส.ล.ถนน-ศรีมหาสารคามซอย 24	1	618,000	-	-	-	-	-	-	1	618,000
7. โครงการก่อสร้างถนน ค.ส.ล. พร้อมวางท่อระบายน้ำพร้อมบ่อบักรางวี ค.ส.ล. ถนนริมคลองสมถวิล 27	1	203,000	-	-	-	-	-	-	1	203,000
8. โครงการก่อสร้างถนนค.ส.ล. พร้อมวางท่อระบายน้ำพร้อมบ่อบักรางวี ค.ส.ล. ถนนศรีมหาสารคาม 22	1	462,000	-	-	-	-	-	-	1	462,000
9. โครงการก่อสร้างขยายผิวจราจรหน้าเลี้ยวขึ้นหน้า 0.15 พื้นที่ไม่น้อยกว่า 1,424 ตร.ม.	1	522,000	-	-	-	-	-	-	1	522,000

บัญชีสรุปโครงการพัฒนา
แผนพัฒนาเทศบาลสี่ปี (พ.ศ. 2561-2564) เทศบาลเมืองมหาสารคาม
สำนักการช่าง

ยุทธศาสตร์	ปี พ.ศ.2561		ปี พ.ศ.2562		ปี พ.ศ.2563		ปี พ.ศ.2564		รวม 4 ปี	
	จำนวนโครงการ	งบประมาณ (บาท)	จำนวนโครงการ	งบประมาณ (บาท)	จำนวนโครงการ	งบประมาณ (บาท)	จำนวนโครงการ	งบประมาณ (บาท)	จำนวนโครงการ	งบประมาณ (บาท)
10. โครงการก่อสร้างถนนค.ส.ล. พร้อมท่อระบายน้ำค.ส.ล. แยกถนนมหาชัยดำริห์ ซอย 7	1	150,000	-	-	-	-	-	-	1	150,000
11. โครงการก่อสร้างท่อระบายน้ำพร้อมท่อพักรางวี ค.ส.ล.ถนนริมคลองสมถวิลวิถีล ซอย 4/1	-	-	1	234,000	-	-	-	-	1	234,000
12. โครงการก่อสร้างถนน ค.ส.ล. พร้อมท่อระบายน้ำและท่อพักรางวี ค.ส.ล.ถนนดวงวิถีล ซอย 2	1	281,000	-	-	-	-	-	-	1	281,000
13. โครงการก่อสร้างขยายผิวจราจร ค.ส.ล.ถนนมหาชัยดำริห์ (ข้าง สนง.ประปา)	1	89,000	-	-	-	-	-	-	1	89,000
14. โครงการก่อสร้างถนน ค.ส.ล. ถนนนครสวรรค์ 62 (เลียบบคลอง-ชลประทาน)	1	1,743,000	-	-	-	-	-	-	1	1,743,000

บัญชีสรุปโครงการพัฒนา
แผนพัฒนาเทศบาลสี่ปี (พ.ศ. 2561-2564) เทศบาลเมืองมหาสารคาม
สำนักการช่าง

ยุทธศาสตร์	ปี พ.ศ.2561		ปี พ.ศ.2562		ปี พ.ศ.2563		ปี พ.ศ.2564		รวม 4 ปี	
	จำนวนโครงการ	งบประมาณ (บาท)	จำนวนโครงการ	งบประมาณ (บาท)	จำนวนโครงการ	งบประมาณ (บาท)	จำนวนโครงการ	งบประมาณ (บาท)	จำนวนโครงการ	งบประมาณ (บาท)
15. โครงการก่อสร้างถนน ค.ส.ล. ถนนนครสวรรค์ 49(แยกที่ 1)	1	25,000	-	-	-	-	-	-	1	25,000
16. โครงการก่อสร้างถนนค.ส.ล. ถนนนครสวรรค์ 49(แยกที่ 2)	1	63,000	-	-	-	-	-	-	1	63,000
17. โครงการก่อสร้างถนน ค.ส.ล. แยกคือใหญ่ 2/8	1	58,000	-	-	-	-	-	-	1	58,000
18. โครงการก่อสร้างถนน ค.ส.ล. ถนนนครสวรรค์ 51 (ทางเข้าวัดป่า)	1	28,000	-	-	-	-	-	-	1	28,000
19. โครงการก่อสร้างท่อระบายน้ำ พร้อมบ่อพักรางวี ค.ส.ล.ถนนนครสวรรค์ 72 แยกทางทิศตะวันตก	1	361,000	-	-	-	-	-	-	1	361,000
20. โครงการก่อสร้างท่อระบายน้ำ พร้อมบ่อพักรางวี ค.ส.ล.ถนนนครสวรรค์ 72(ข้างบ้าน สท.อำนาจ)	1	638,000	-	-	-	-	-	-	1	638,000

บัญชีสรุปโครงการพัฒนา
แผนพัฒนาเทศบาลสี่ปี (พ.ศ. 2561-2564) เทศบาลเมืองมหาสารคาม
สำนักการช่าง

ยุทธศาสตร์	ปี พ.ศ.2561		ปี พ.ศ.2562		ปี พ.ศ.2563		ปี พ.ศ.2564		รวม 4 ปี	
	จำนวนโครงการ	งบประมาณ (บาท)	จำนวนโครงการ	งบประมาณ (บาท)	จำนวนโครงการ	งบประมาณ (บาท)	จำนวนโครงการ	งบประมาณ (บาท)	จำนวนโครงการ	งบประมาณ (บาท)
ยาว 260 เมตร										
21. โครงการก่อสร้างท่อระบายน้ำพร้อมบ่อพักวางวี ค.ส.ถ.ถนนนครสวรรค์ 70ด้านทิศใต้(จาก78-84)	1	770,000	-	-	-	-	-	-	1	770,000
22. โครงการก่อสร้างท่อระบายน้ำพร้อมบ่อพักวางวี ค.ส.ถ.ถนนนครสวรรค์ 70 ด้านทิศเหนือ(จาก72-78)	1	395,000	-	-	-	-	-	-	1	395,000
23. โครงการก่อสร้างท่อระบายน้ำพร้อมบ่อพักวางวี ค.ส.ถ.ถนนนครสวรรค์ 70/1	1	318,000	-	-	-	-	-	-	1	318,000
24. โครงการก่อสร้างถนน ค.ส.ถ.ซอยแยกถนนนครสวรรค์ 49 (แนวบ่อบำบัดน้ำเสีย)	1	1,349,000	-	-	-	-	-	-	1	1,349,000

บัญชีสรุปโครงการพัฒนา
แผนพัฒนาเทศบาลสี่ปี (พ.ศ. 2561-2564) เทศบาลเมืองมหาสารคาม
สำนักการช่าง

ยุทธศาสตร์	ปี พ.ศ.2561		ปี พ.ศ.2562		ปี พ.ศ.2563		ปี พ.ศ.2564		รวม 4 ปี	
	จำนวนโครงการ	งบประมาณ (บาท)	จำนวนโครงการ	งบประมาณ (บาท)	จำนวนโครงการ	งบประมาณ (บาท)	จำนวนโครงการ	งบประมาณ (บาท)	จำนวนโครงการ	งบประมาณ (บาท)
25. โครงการก่อสร้างท่อระบายน้ำพร้อมบ่อพักรางวี ค.ส.ล. ถนนพุดวิถี ซอย 4/1	1	365,000	-	-	-	-	-	-	1	365,000
26. โครงการก่อสร้างถนน ค.ส.ล. รอบหนองหอยสาธารณะประโยชน์	1	496,000	-	-	-	-	-	-	1	496,000
27. โครงการก่อสร้างขยายถนน ค.ส.ล. เรียบทุกสายในฝั่งวิทยาลัยอาชีวะมหาสารคาม	1	440,000	-	-	-	-	-	-	1	440,000
28. โครงการติดตั้งไฟสัญญาณจราจร สีแยกร้านสวีทมี	1	1,200,000	-	-	-	-	-	-	1	1,200,000
29. โครงการปรับปรุงไฟสัญญาณจราจรบริเวณแยกออกวีวศึกษา	1	480,000	-	-	-	-	-	-	1	480,000
30. โครงการปรับปรุงไฟสัญญาณจราจรบริเวณสี่แยกเจริญราษฎร์	1	480,000	-	-	-	-	-	-	1	480,000

บัญชีสรุปโครงการพัฒนา
แผนพัฒนาเทศบาลสี่ปี (พ.ศ. 2561-2564) เทศบาลเมืองมหาสารคาม
สำนักการช่าง

ยุทธศาสตร์	ปี พ.ศ.2561		ปี พ.ศ.2562		ปี พ.ศ.2563		ปี พ.ศ.2564		รวม 4 ปี	
	จำนวนโครงการ	งบประมาณ (บาท)	จำนวนโครงการ	งบประมาณ (บาท)	จำนวนโครงการ	งบประมาณ (บาท)	จำนวนโครงการ	งบประมาณ (บาท)	จำนวนโครงการ	งบประมาณ (บาท)
31. โครงการปรับปรุงไฟฟ้าสัญญาณจราจร บริเวณสามแยกภาพสินธุ์	1	480,000	-	-	-	-	-	-	1	480,000
32. โครงการขยายผิวจราจร ค.ส.ล. ถนนศรีสวัสดิ์ดำเนิน ซอย 4 (เขต 1 ชุมชนศรีสวัสดิ์ 2)	-	-	1	430,000	-	-	-	-	1	430,000
33. โครงการก่อสร้างถนน ค.ส.ล. ถนนธรรมวงศ์สวัสดิ์ ซอย 7 (เขต 1 ชุมชนศรีสวัสดิ์ 1)	1	180,000	-	-	-	-	-	-	1	180,000
34. โครงการจัดทำป้ายชุมชน 30 ชุมชน ภายในเขตเทศบาลเมืองมหาสารคาม	1	2,700,000	-	-	-	-	-	-	1	2,700,000
35. โครงการก่อสร้างถนน ค.ส.ล. ถนนนครสวรรค์ ซอย 53/1 (เขต 3 ชุมชนส่องเหนือ)	1	234,000	-	-	-	-	-	-	1	234,000

บัญชีสรุปโครงการพัฒนา
แผนพัฒนาเทศบาลสี่ปี (พ.ศ. 2561-2564) เทศบาลเมืองมหาสารคาม
สำนักการช่าง

ยุทธศาสตร์	ปี พ.ศ.2561		ปี พ.ศ.2562		ปี พ.ศ.2563		ปี พ.ศ.2564		รวม 4 ปี	
	จำนวนโครงการ	งบประมาณ (บาท)	จำนวนโครงการ	งบประมาณ (บาท)	จำนวนโครงการ	งบประมาณ (บาท)	จำนวนโครงการ	งบประมาณ (บาท)	จำนวนโครงการ	งบประมาณ (บาท)
36. โครงการก่อสร้างถนนลาดยางแอสฟัลท์ติกคอนกรีตถนนเฉลิมพระเกียรติ ร.9 (เขต 1 ชุมชนชัยภูวาส 4 และศรีสวัสดิ์ 3)	1	7,800,000	-	-	-	-	-	-	1	7,800,000
37. โครงการก่อสร้างถนนแอสฟัลท์ติกคอนกรีตถนนมหาชัยตรี (เขต 2 ชุมชนรัษฎา 1,2-และสามัคคี 2)	-	-	1	4,000,000	-	-	-	-	1	4,000,000
38. โครงการก่อสร้างถนน ค.ส.ล. ขอยแยกถนนเทศบาลอาษา ขอย 6 (เขต 3 ชุมชนนาคริชัย 3)	1	336,000	-	-	-	-	-	-	1	336,000
39. โครงการก่อสร้างถนน ค.ส.ล. หมู่บ้านสารคามวิลล่าเชื่อมถนนมหาชัยตรีที่ 17(เขต 2 ชุมชนมหาชัย)	1	637,000	-	-	-	-	-	-	1	637,000

บัญชีสรุปโครงการพัฒนา
แผนพัฒนาเทศบาลสี่ปี (พ.ศ. 2561-2564) เทศบาลเมืองมหาสารคาม
สำนักการช่าง

ยุทธศาสตร์	ปี พ.ศ.2561		ปี พ.ศ.2562		ปี พ.ศ.2563		ปี พ.ศ.2564		รวม 4 ปี	
	จำนวนโครงการ	งบประมาณ (บาท)	จำนวนโครงการ	งบประมาณ (บาท)	จำนวนโครงการ	งบประมาณ (บาท)	จำนวนโครงการ	งบประมาณ (บาท)	จำนวนโครงการ	งบประมาณ (บาท)
40. โครงการติดตั้งกล้องโทรทัศน์วงจรปิด (CCTV) ภายในเขตเทศบาลเมืองมหาสารคาม	1	8,745,500	1	8,745,500	1	8,745,000	1	8,745,500	4	34,981,500
41. โครงการก่อสร้างเส้นทางจักรยาน	1	10,000,000	1	10,000,000	-	-	-	-	2	20,000,000
42. โครงการพัฒนาเส้นทางจักรยานเทศบาลเมืองมหาสารคาม	1	3,700,000	-	-	-	-	-	-	1	3,700,000
43. โครงการปรับปรุงสะพานลอยภายในเขตเทศบาลเมืองมหาสารคาม (ทั้ง 3 เขต)	1	2,000,000	-	-	-	-	-	-	1	2,000,000
44. โครงการปรับปรุงระบบไฟฟ้าสาธารณะภายในเขตเทศบาลเมืองมหาสารคาม (ทั้ง 3 เขต)	1	2,000,000	1	1,500,000	1	1,500,000	1	1,500,000	4	6,500,000

บัญชีสรุปโครงการพัฒนา
แผนพัฒนาเทศบาลสี่ปี (พ.ศ. 2561-2564) เทศบาลเมืองมหาสารคาม
สำนักการช่าง

ยุทธศาสตร์	ปี พ.ศ.2561		ปี พ.ศ.2562		ปี พ.ศ.2563		ปี พ.ศ.2564		รวม 4 ปี	
	จำนวนโครงการ	งบประมาณ (บาท)	จำนวนโครงการ	งบประมาณ (บาท)	จำนวนโครงการ	งบประมาณ (บาท)	จำนวนโครงการ	งบประมาณ (บาท)	จำนวนโครงการ	งบประมาณ (บาท)
45. โครงการติดตั้งไฟฟ้าส่องสว่างถนนรอบรูป (ตามแยกธนาคารพาณิชย์) ถึงแยกหน้าวัดสามัคคี (เขต 2-ชุมชนนาควิชัย 1,สามัคคี 1 และ-ชุมชนมหาชัย)	1	1,600,000	-	-	-	-	-	-	1	1,600,000
46. โครงการติดตั้งไฟฟ้าส่องสว่างสวนสุขภาพเฉลิมพระเกียรติ (เขต 2 ชุมชนสามัคคี 1-และชุมชนธัญญา 2)	1	1,550,000	-	-	-	-	-	-	1	1,550,000
47. โครงการติดตั้งไฟฟ้าส่องสว่างถนนริมคลองสมถวิลราษฎร์ (เขต 3 ชุมชนนาควิชัย 3)	1	180,000	-	-	-	-	-	-	1	180,000
48. โครงการติดตั้งไฟฟ้าส่องสว่างถนนตุงวิทย์ จากช่วงสี่แยก OTO ไปทางเข้าเทศบาลฯ (หน้า TOYOTA) (เขต 3 ชุมชนนาควิชัย 2	1	3,500,000	-	-	-	-	-	-	1	3,500,000

บัญชีสรุปโครงการพัฒนา
แผนพัฒนาเทศบาลสี่ปี (พ.ศ. 2561-2564) เทศบาลเมืองมหาสารคาม

สำนักการช่าง

ยุทธศาสตร์	ปี พ.ศ.2561		ปี พ.ศ.2562		ปี พ.ศ.2563		ปี พ.ศ.2564		รวม 4 ปี	
	จำนวนโครงการ	งบประมาณ (บาท)	จำนวนโครงการ	งบประมาณ (บาท)	จำนวนโครงการ	งบประมาณ (บาท)	จำนวนโครงการ	งบประมาณ (บาท)	จำนวนโครงการ	งบประมาณ (บาท)
และชุมชนสัมพันธ์มหาสารคาม)										
49. โครงการติดตั้งไฟฟ้าส่องสว่างถนนมหาชัยดิริห์ (เขต 2 ชุมชนมหาชัยและชุมชนโพธิ์ศรี)	1	1,850,000	-	-	-	-	-	-	1	1,850,000
50. โครงการติดตั้งไฟฟ้าส่องสว่างถนนมหาชัยดิริห์ ช่วงสี่แยกวัดสามัคคีถึงสามแยกกาฬสินธุ์ (เขต 2 ชุมชนโพธิ์ศรี)	1	1,850,000	-	-	-	-	-	-	1	1,850,000
51. โครงการติดตั้งเสาไฟฟ้าส่องสว่างบริเวณสามแยกหน้าวัดป่าประชาบำรุง (เขต 2 ชุมชนโพธิ์ศรี)	1	550,000	-	-	-	-	-	-	1	550,000
52. โครงการก่อสร้างถนน ค.ส.ล. ซอยนัยมิตรมหาสารคาม (ติดกับโรงแรมบ้านกุลา)	-	-	-	-	1	1,083,000	-	-	1	1,083,000

บัญชีสรุปโครงการพัฒนา
แผนพัฒนาเทศบาลสี่ปี (พ.ศ. 2561-2564) เทศบาลเมืองมหาสารคาม
สำนักการช่าง

ยุทธศาสตร์	ปี พ.ศ.2561		ปี พ.ศ.2562		ปี พ.ศ.2563		ปี พ.ศ.2564		รวม 4 ปี	
	จำนวนโครงการ	งบประมาณ (บาท)	จำนวนโครงการ	งบประมาณ (บาท)	จำนวนโครงการ	งบประมาณ (บาท)	จำนวนโครงการ	งบประมาณ (บาท)	จำนวนโครงการ	งบประมาณ (บาท)
53. โครงการปรับปรุงผิวจราจรด้วย Asphaltic Concrete ถนนธรรมวงศ์สวัสดิ์ ซอย 6	-	-	1	430,000	-	-	-	-	1	430,000
54. โครงการติดตั้งป้ายบอกชื่อถนนและซอยสองภาษา ในเขตเทศบาลเมือง	-	-	1	4,120,000	-	-	-	-	1	4,120,000
55. โครงการติดตั้งป้ายบอกทางภายในเขตเทศบาลเมืองมหาสารคาม	1	1,705,000	-	-	-	-	-	-	1	1,705,000
56. โครงการติดตั้งไฟสัญญาณจราจรตามแยกทางเข้า สันง.เทศบาลเมืองมหาสารคาม (หน้าบริษัทโตโยต้า)	1	1,200,000	-	-	-	-	-	-	1	1,200,000
57. โครงการก่อสร้างถนน ค.ส.ล. แยกถนนเทศบาลอาษา ซอย 6	1	197,000	-	-	-	-	-	-	1	197,000
58. โครงการก่อสร้างถนน ค.ส.ล. ซอยแยกถนนเสมา ซอย 2 (ด้านทิศตะวันออกเชื่อมต่อโครงการเดิม)	1	468,000	-	-	-	-	-	-	1	468,000

บัญชีสรุปโครงการพัฒนา
แผนพัฒนาเทศบาลสี่ปี (พ.ศ. 2561-2564) เทศบาลเมืองมหาสารคาม
สำนักการช่าง

ยุทธศาสตร์	ปี พ.ศ.2561		ปี พ.ศ.2562		ปี พ.ศ.2563		ปี พ.ศ.2564		รวม 4 ปี	
	จำนวนโครงการ	งบประมาณ (บาท)	จำนวนโครงการ	งบประมาณ (บาท)	จำนวนโครงการ	งบประมาณ (บาท)	จำนวนโครงการ	งบประมาณ (บาท)	จำนวนโครงการ	งบประมาณ (บาท)
59. โครงการติดตั้งจราจรถนนภายในเขตเทศบาลเมืองมหาสารคาม	1	2,224,000	-	-	-	-	-	-	1	2,224,000
60. โครงการก่อสร้างท่อระบายน้ำค.ส.ถ.ถนนริมคลองสมถวิล ซอย 39 (เขต 1 ชุมชนศรีสวัสดิ์ 3)	1	177,000	-	-	-	-	-	-	1	177,000
61. โครงการก่อสร้างท่อระบายน้ำถนนนครสวรรค์ ซอย 7 (เขต 1 ชุมชนตักสิลา)	1	453,000	-	-	-	-	-	-	1	453,000
62. โครงการก่อสร้างท่อระบายน้ำถนนศรีมหาสารคาม ซอย 15 (เขต 1 ชุมชนศรีมหาสารคาม)	1	274,000	-	-	-	-	-	-	1	274,000
63. โครงการก่อสร้างท่อระบายน้ำถนนค้อน้อย (เขต 1 ชุมชนศรีสวัสดิ์ 2)	1	998,000	-	-	-	-	-	-	1	998,000

บัญชีสรุปโครงการพัฒนา
แผนพัฒนาเทศบาลสี่ปี (พ.ศ. 2561-2564) เทศบาลเมืองมหาสารคาม
สำนักการช่าง

ยุทธศาสตร์	ปี พ.ศ.2561		ปี พ.ศ.2562		ปี พ.ศ.2563		ปี พ.ศ.2564		รวม 4 ปี	
	จำนวนโครงการ	งบประมาณ (บาท)	จำนวนโครงการ	งบประมาณ (บาท)	จำนวนโครงการ	งบประมาณ (บาท)	จำนวนโครงการ	งบประมาณ (บาท)	จำนวนโครงการ	งบประมาณ (บาท)
64. โครงการก่อสร้างท่อระบายน้ำถนนค้อน้อยซอย 2 (เขต 1 ชุมชนศรีวิชัย 2)	1	499,000	-	-	-	-	-	-	1	499,000
65. โครงการก่อสร้างท่อระบายน้ำถนนนครสวรรค์ ซอย 39/7 ช่วงทิศตะวันออกวัดอุทัยทิศถึงโรงสูบน้ำเสีย	1	1,878,000	-	-	-	-	-	-	1	1,878,000
66. โครงการก่อสร้างท่อระบายน้ำค.ส.ล.ถนนนครสวรรค์ ซอย 12 (เขต 1 ชุมชนปัจฉิมทัศน์ 2)	-	-	1	370,000	-	-	-	-	1	370,000
67. โครงการก่อสร้างท่อระบายน้ำพร้อมบ่อพักรางวี ค.ส.ล.ถนนนครสวรรค์ ซอย 41 (เขต 2 ชุมชนอุทัยทิศ 2)	-	-	1	393,000	-	-	-	-	1	393,000

บัญชีสรุปโครงการพัฒนา
แผนพัฒนาเทศบาลสี่ปี (พ.ศ. 2561-2564) เทศบาลเมืองมหาสารคาม
สำนักงานการช่าง

ยุทธศาสตร์	ปี พ.ศ.2561		ปี พ.ศ.2562		ปี พ.ศ.2563		ปี พ.ศ.2564		รวม 4 ปี	
	จำนวนโครงการ	งบประมาณ (บาท)	จำนวนโครงการ	งบประมาณ (บาท)	จำนวนโครงการ	งบประมาณ (บาท)	จำนวนโครงการ	งบประมาณ (บาท)	จำนวนโครงการ	งบประมาณ (บาท)
68. โครงการก่อสร้างท่อระบายน้ำ ค.ส.ล. พร้อมบ่อพักรางวิถุนศรีสวัสดิ์ดำเนิน ซอย 19 (เขต 1 ชุมชนธัญญา 4)	1	633,000	-	-	-	-	-	-	1	633,000
69. โครงการก่อสร้างท่อระบายน้ำ ค.ส.ล. หมู่บ้านเอื้ออาทร - หมู่บ้านเสริมไทยธานี	1	450,000	-	-	-	-	-	-	1	450,000
70. โครงการปรับปรุงระบบรวบรวมและบำบัดน้ำเสียชุมชน ระยะที่ 2 (เทศบาลสมบท 10%)	1	6,934,800	-	-	-	-	-	-	1	6,934,800
71. โครงการบริหารจัดการระบบและบำรุงรักษาระบบบำบัดน้ำเสียรวมของเทศบาลเมืองมหาสารคาม	1	1,500,000	-	-	-	-	-	-	1	1,500,000
72. โครงการกำจัดของเสียให้เป็นศูนย์ (Zero Waste)	1	500,000	1	500,000	1	500,000	1	500,000	4	2,000,000

บัญชีสรุปโครงการพัฒนา
แผนพัฒนาเทศบาลสี่ปี (พ.ศ. 2561-2564) เทศบาลเมืองมหาสารคาม
สำนักการช่าง

ยุทธศาสตร์	ปี พ.ศ.2561		ปี พ.ศ.2562		ปี พ.ศ.2563		ปี พ.ศ.2564		รวม 4 ปี	
	จำนวนโครงการ	งบประมาณ (บาท)	จำนวนโครงการ	งบประมาณ (บาท)	จำนวนโครงการ	งบประมาณ (บาท)	จำนวนโครงการ	งบประมาณ (บาท)	จำนวนโครงการ	งบประมาณ (บาท)
73. โครงการรณรงค์ปรับปรุงคุณภาพน้ำก่อนปล่อยลงสู่ท่อสาธารณะ	1	50,000	1	50,000	1	50,000	1	50,000	4	200,000
74. โครงการก่อสร้างท่อระบายน้ำ ค.ส.ล. ถนนนครสวรรค์ 49 (จากปากทางเข้าวัดป่าอัมมสันติวัน ถึงลำห้วยตะเคียง)	1	2,042,000	-	-	-	-	-	-	1	2,042,000
75. โครงการก่อสร้างท่อระบายน้ำ ค.ส.ล. พร้อมบ่อพักรางวี ถนน-มนตรีบำรุงแยกทางเข้าวัดป่าประชาบำรุง (ด้านทิศใต้)	1	280,000	-	-	-	-	-	-	1	280,000
76. โครงการก่อสร้างท่อระบายน้ำ พร้อมบ่อพักรางวี ถนนเทศบาลอาชาฮอย 5 (ส่วนที่เหลือ)	1	586,000	-	-	-	-	-	-	1	586,000

บัญชีสรุปโครงการพัฒนา
แผนพัฒนาเทศบาลสี่ปี (พ.ศ. 2561-2564) เทศบาลเมืองมหาสารคาม

สำนักการช่าง

ยุทธศาสตร์	ปี พ.ศ.2561		ปี พ.ศ.2562		ปี พ.ศ.2563		ปี พ.ศ.2564		รวม 4 ปี	
	จำนวนโครงการ	งบประมาณ (บาท)	จำนวนโครงการ	งบประมาณ (บาท)	จำนวนโครงการ	งบประมาณ (บาท)	จำนวนโครงการ	งบประมาณ (บาท)	จำนวนโครงการ	งบประมาณ (บาท)
77. โครงการก่อสร้างป้ายสวนสาธารณะ	1	500,000	-	-	-	-	-	-	1	500,000
78. โครงการปรับปรุงสวนสุขภาพบ้านส่องนางเอย (เขต 3 ชุมชนส่องใต้)	1	1,800,000	-	-	-	-	-	-	1	1,800,000
79. โครงการติดตั้งเสาธงประดับเมือง	1	570,000	-	-	-	-	-	-	1	570,000
80. โครงการติดตั้งน้ำพุดนตรีแบบสายยาว สูง - ต่ำ	1	1,500,000	-	-	-	-	-	-	1	1,500,000
81. โครงการอนุรักษ์พื้นที่พุ่มน้ำเคระคา	1	1,800,000	-	-	-	-	-	-	1	1,800,000
82. โครงการปรับปรุงภูมิทัศน์ตอนบุตาพรหมศาลาใหม่ชุมชนปัจฉิมทัศน์ 2 (หนองขาม)	1	150,000	-	-	-	-	-	-	1	150,000

บัญชีสรุปโครงการพัฒนา
แผนพัฒนาเทศบาลสี่ปี (พ.ศ. 2561-2564) เทศบาลเมืองมหาสารคาม

สำนักการช่าง

ยุทธศาสตร์	ปี พ.ศ.2561		ปี พ.ศ.2562		ปี พ.ศ.2563		ปี พ.ศ.2564		รวม 4 ปี	
	จำนวนโครงการ	งบประมาณ (บาท)	จำนวนโครงการ	งบประมาณ (บาท)	จำนวนโครงการ	งบประมาณ (บาท)	จำนวนโครงการ	งบประมาณ (บาท)	จำนวนโครงการ	งบประมาณ (บาท)
83. โครงการก่อสร้างซุ้มเมืองมหาสารคามบริเวณถนนนครสวรรค์หน้าสถาบันการพลศึกษามหาสารคาม	1	5,000,000	-	-	-	-	-	-	1	5,000,000
84. โครงการก่อสร้างประติมากรรมป้ายคำขวัญประจำจังหวัดมหาสารคามเส้นทางเข้าเมืองกาฬสินธุ์-มหาสารคาม	1	450,000	-	-	-	-	-	-	1	450,000
85. โครงการปลูกต้นไม้เฉลิมพระเกียรติ	1	50,000	1	50,000	1	50,000	1	50,000	4	200,000
86. โครงการบริหารจัดการศูนย์กำจัดขยะมูลฝอยเทศบาลเมืองมหาสารคาม	1	1,080,000	1	1,080,000	1	1,080,000	1	1,080,000	4	4,320,000
87. โครงการก่อสร้างประติมากรรมปูลูกระหม่อม เส้นทางออกไปอำเภอบรบือ	1	500,000	-	-	-	-	-	-	1	500,000

บัญชีสรุปโครงการพัฒนา
แผนพัฒนาเทศบาลสี่ปี (พ.ศ. 2561-2564) เทศบาลเมืองมหาสารคาม
สำนักการช่าง

ยุทธศาสตร์	ปี พ.ศ.2561		ปี พ.ศ.2562		ปี พ.ศ.2563		ปี พ.ศ.2564		รวม 4 ปี	
	จำนวนโครงการ	งบประมาณ (บาท)	จำนวนโครงการ	งบประมาณ (บาท)	จำนวนโครงการ	งบประมาณ (บาท)	จำนวนโครงการ	งบประมาณ (บาท)	จำนวนโครงการ	งบประมาณ (บาท)
88. โครงการก่อสร้างประติมากรรม ไซใหญ่ เส้นทางออกไปจังหวัดร้อยเอ็ด บริเวณสวนหย่อมเกาะกลางถนน (นครสวรรค์)	1	500,000	-	-	-	-	-	-	1	500,000
89.โครงการก่อสร้างรั้วกันรกล สวนสาธารณะศรีสวัสดิ์ หน้า โรงเรียนเทศบาลศรีสวัสดิ์วิทยา	1	340,000	-	-	-	-	-	-	1	340,000
90. โครงการปรับปรุงภูมิทัศน์ สวนสาธารณะเลิงน้ำจั้น	1	1,500,000	-	-	-	-	-	1,500,000	1	3,000,000
91. โครงการก่อสร้างถนน ค.ส.ถ. ขยายผิวจราจร ถนนริมคลองสมถวิล ซอย 23 (ถึงหอพักเดิมสวัสดิ์)	1	188,000	-	-	-	-	-	-	1.00	188,000.00
92. โครงการปรับปรุงสวนสาธารณะ ชุมชนบ้านแมต	1	500,000	-	-	-	-	-	-	1	500,000

บัญชีสรุปโครงการพัฒนา
แผนพัฒนาเทศบาลสี่ปี (พ.ศ. 2561-2564) เทศบาลเมืองมหาสารคาม
สำนักการช่าง

ยุทธศาสตร์	ปี พ.ศ.2561		ปี พ.ศ.2562		ปี พ.ศ.2563		ปี พ.ศ.2564		รวม 4 ปี	
	จำนวนโครงการ	งบประมาณ (บาท)	จำนวนโครงการ	งบประมาณ (บาท)	จำนวนโครงการ	งบประมาณ (บาท)	จำนวนโครงการ	งบประมาณ (บาท)	จำนวนโครงการ	งบประมาณ (บาท)
93. โครงการปรับปรุงฟุตบาทถนนผดุงสิทธิ์ 2 ฝั่ง ช่วงทอนนาฬิกาถึงสี่แยกเจริญราษฎร์	1	2,500,000	-	-	-	-	-	-	1	2,500,000
94. โครงการปรับปรุงสวนสาธารณะเฉลิมพระเกียรติ	1	3,000,000	-	-	-	-	-	-	1	3,000,000
95. โครงการติดตั้งไฟสัญญาณจราจรถนนลิ่มพระเกียรติ ร.9 บริเวณสี่แยกพระกุมาร	1	1,099,000	-	-	-	-	-	-	1	1,099,000
96. โครงการก่อสร้างถนน ค.ส.ล. ถนนนครสวรรค์ ซอย 9	1	497,000	-	-	-	-	-	-	1	497,000
97. โครงการปรับปรุงผิวจราจรด้วยแอสฟัลต์คอกอนกรีตถนนสมณวิมลราษฎร์ (ช่วงจากวิทยาลัยอาชีวศึกษาถึงสะพานเจริญราษฎร์)	1	4,440,000	-	-	-	-	-	-	1	4,440,000

บัญชีสรุปโครงการพัฒนา
แผนพัฒนาเทศบาลสี่ปี (พ.ศ. 2561-2564) เทศบาลเมืองมหาสารคาม
สำนักงานช่าง

ยุทธศาสตร์	ปี พ.ศ.2561		ปี พ.ศ.2562		ปี พ.ศ.2563		ปี พ.ศ.2564		รวม 4 ปี	
	จำนวนโครงการ	งบประมาณ (บาท)	จำนวนโครงการ	งบประมาณ (บาท)	จำนวนโครงการ	งบประมาณ (บาท)	จำนวนโครงการ	งบประมาณ (บาท)	จำนวนโครงการ	งบประมาณ (บาท)
98. โครงการปรับปรุงผิวจราจรด้วยแอสฟัลต์ติกคอนกรีตถนนศรีสวัสดิ์ดำเนิน (ช่วงจากสำนักงานสหกรณ์ถึงสี่แยกสโมสร)	1	2,120,000	-	-	-	-	-	-	1	2,120,000
99. โครงการก่อสร้างท่อระบายน้ำพร้อมบ่อพักรางวี ค.ส.ล. ซอยแยกถนนนครสวรรค์ 45	1	760,000	-	-	-	-	-	-	1	760,000
รวมแผนเทศและชุมชน	91	116,514,300	14	31,902,500	7	13,008,000	7	13,425,500	119	174,850,300
รวมยุทธศาสตร์ที่ 3	91	116,514,300	14	31,902,500	7	13,008,000	7	13,425,500	119	174,850,300
รวมทั้งสิ้น	93	116,644,300	16	32,032,500	9	13,138,000	9	13,555,500	127	175,370,300

ผ.07 ของ ผ.02

(สำนักการช่าง)

สำหรับ อุทกนุของค์กรปกครองส่วนท้องถิ่น ส่วนราชการ

รัฐวิสาหกิจ องค์กรประชาชน

บัญชีสรุปโครงการพัฒนา
แผนพัฒนาเทศบาลสี่ปี (พ.ศ. 2561-2564) เทศบาลเมืองมหาสารคาม
สำนักการช่าง

ยุทธศาสตร์	ปี พ.ศ.2561		ปี พ.ศ.2562		ปี พ.ศ.2563		ปี พ.ศ.2564		รวม 4 ปี	
	จำนวนโครงการ	งบประมาณ (บาท)	จำนวนโครงการ	งบประมาณ (บาท)	จำนวนโครงการ	งบประมาณ (บาท)	จำนวนโครงการ	งบประมาณ (บาท)	จำนวนโครงการ	งบประมาณ (บาท)
ยุทธศาสตร์ ที่ 3 การพัฒนาคนนามคม และรักษา ทรัพยากรธรรมชาติและสิ่งแวดล้อม แผนงาน อุตสาหกรรมและการโยธา										
1. โครงการขยายเขตน้ำประปาภายใน เขตเทศบาลเมืองมหาสารคาม (ทั้ง 3 เขต)	1	400,000	1	400,000	1	400,000	1	400,000	4	1,600,000
2. โครงการขยายเขตไฟฟ้าสาธารณะ ภายในเขตเทศบาลเมืองมหาสารคาม (ทั้ง 3 เขต)	1	400,000	1	400,000	1	400,000	1	400,000	4	1,600,000
รวมแผนอุตสาหกรรมและการโยธา	2	800,000	2	800,000	2	800,000	2	800,000	8	3,200,000
รวมยุทธศาสตร์ที่ 3	2	800,000	2	800,000	2	800,000	2	800,000	8	3,200,000
รวมทั้งสิ้น	2	800,000	2	800,000	2	800,000	2	800,000	8	3,200,000

กองสวัสดิการสังคม

ผ. 07

บัญชีสรุปโครงการพัฒนา

แผนพัฒนาท้องถิ่นสี่ปี (พ.ศ. 2561 - 2564) เทศบาลเมืองมหาสารคาม

(กองสวัสดิการสังคม)

ผ.07 ของ ผ.01

(กองสวัสดิการสังคม)

สำหรับ องค์การปกครองส่วนท้องถิ่นดำเนินการเอง

บัญชีสรุปโครงการพัฒนา
แผนพัฒนาท้องถิ่นสี่ปี (พ.ศ. 2561-2564) เทศบาลเมืองมหาสารคาม
กองสวัสดิการสังคม

ยุทธศาสตร์	ปี พ.ศ. 2561		ปี พ.ศ. 2562		ปี พ.ศ. 2563		ปี พ.ศ. 2564		รวม 4 ปี	
	จำนวนโครงการ	งบประมาณ (บาท)	จำนวนโครงการ	งบประมาณ (บาท)	จำนวนโครงการ	งบประมาณ (บาท)	จำนวนโครงการ	งบประมาณ (บาท)	จำนวนโครงการ	งบประมาณ (บาท)
ยุทธศาสตร์ ที่ 4 การพัฒนาลักษณะมีสุขภาพดี และการส่งเสริมการมีส่วนร่วมของประชาชน										
แผนงานสร้างความเข้มแข็งของชุมชน										
1. โครงการฝึกอบรมสร้างเสริมให้	1	50,000	1	50,000	1	50,000	1	50,000	4	200,000
- ความรู้เครือข่ายในภาคคุ้มครองเด็กสตรีและคนพิการ										
2. โครงการส่งเสริมและพัฒนากลุ่มอาชีพแม่บ้านและกลุ่มเยาวชน	1	200,000	1	200,000	1	200,000	1	200,000	4	800,000
3. โครงการสำรวจข้อมูลเบื้องต้นของชุมชนในเขตเทศบาล	1	250,000	1	250,000	1	250,000	1	250,000	4	1,000,000
4. โครงการจัดทำแผนแม่บทชุมชนเพื่อการพัฒนา	1	100,000	1	100,000	1	100,000	1	100,000	4	400,000
5. โครงการเทศบาลเคลื่อนที่พบประชาชน	1	300,000	1	300,000	1	300,000	1	300,000	4	1,200,000
6. โครงการบ้านท้องถิ่นประชาธิปไตย	1	600,000	1	600,000	1	600,000	1	600,000	4	2,400,000
7. โครงการฝึกอบรมส่งเสริมศักยภาพผู้สูงอายุและศึกษา	1	500,000	1	500,000	1	500,000	1	500,000	4	2,000,000

บัญชีสรุปโครงการพัฒนา
แผนพัฒนาท้องถิ่นปี (พ.ศ. 2561-2564) เทศบาลเมืองมหาสารคาม
กองสวัสดิการสังคม

ยุทธศาสตร์	ปี พ.ศ. 2561		ปี พ.ศ. 2562		ปี พ.ศ. 2563		ปี พ.ศ. 2564		รวม 4 ปี	
	จำนวนโครงการ	งบประมาณ (บาท)	จำนวนโครงการ	งบประมาณ (บาท)	จำนวนโครงการ	งบประมาณ (บาท)	จำนวนโครงการ	งบประมาณ (บาท)	จำนวนโครงการ	งบประมาณ (บาท)
8. โครงการจัดงานวันพ่อ-วันแม่ดีเด่น	1	400,000	1	400,000	1	400,000	1	400,000	4	1,600,000
9. โครงการจัดงานวันผู้สูงอายุแห่งชาติ	1	100,000	1	100,000	1	100,000	1	100,000	4	400,000
10. โครงการพัฒนาศักยภาพนักจัดการชุมชนท้องถิ่น	1	50,000	1	50,000	1	50,000	1	50,000	4	200,000
11. แผนประชารัฐร่วมใจ สร้างหมู่บ้านชุมชนมั่นคงปลอดภัยสะอาด	1	530,000	1	530,000	1	530,000	1	530,000	4	2,120,000
12. โครงการอบรมฟื้นฟูบทบาทหน้าที่และศึกษาดูงานของกรรมการชุมชน	1	900,000	1	900,000	1	900,000	1	900,000	4	3,600,000
13. โครงการฝึกอบรมคณะกรรมการชุมชน	1	250,000	1	250,000	1	250,000	1	250,000	4	1,000,000
14. โครงการเลือกตั้งคณะกรรมการชุมชน	1	250,000	1	250,000	1	250,000	1	250,000	4	1,000,000
15. โครงการเพิ่มศักยภาพเศรษฐกิจชุมชนตามแนวพระราชดำริเศรษฐกิจพอเพียง	1	300,000	1	300,000	1	300,000	1	300,000	4	1,200,000
16. โครงการป้องกันและแก้ไขปัญหาสภาพจิตใจเขตเทศบาล	1	200,000	1	200,000	1	200,000	1	200,000	4	800,000
รวมแผนงานสร้างเสริมเข้มแข็งของชุมชน	16	4,980,000	16	4,980,000	16	4,980,000	16	4,980,000	64	19,920,000
รวมยุทธศาสตร์ที่ 4	16	4,980,000	16	4,980,000	16	4,980,000	16	4,980,000	64	19,920,000

บัญชีสรุปโครงการพัฒนา
แผนพัฒนาท้องถิ่นสี่ปี (พ.ศ. 2561-2564) เทศบาลเมืองมหาสารคาม
กองสวัสดิการสังคม

ยุทธศาสตร์	ปี พ.ศ. 2561		ปี พ.ศ. 2562		ปี พ.ศ. 2563		ปี พ.ศ. 2564		รวม 4 ปี	
	จำนวนโครงการ	งบประมาณ (บาท)	จำนวนโครงการ	งบประมาณ (บาท)	จำนวนโครงการ	งบประมาณ (บาท)	จำนวนโครงการ	งบประมาณ (บาท)	จำนวนโครงการ	งบประมาณ (บาท)
แผนงานงบกลาง										
1. โครงการสนับสนุนการเสริมสร้างสวัสดิการทางสังคมให้แก่ผู้พิการหรือทุพพลภาพ	1	6,200,000	1	6,220,000	1	6,240,000	1	6,260,000	4	24,920,000
2. โครงการเบี้ยยังชีพผู้สูงอายุ	1	366,000	1	366,000	1	366,000	1	366,000	4	1,464,000
3. โครงการเบี้ยยังชีพผู้สูงอายุ	1	31,000,000	1	31,300,000	1	31,500,000	1	31,700,000	4	125,500,000
รวมแผนงานงบกลาง	3	37,566,000	3	37,886,000	3	38,106,000	3	38,326,000	12	151,884,000
รวมยุทธศาสตร์ที่ 4	19	42,546,000	19	42,866,000	19	43,086,000	19	43,306,000	76	171,804,000
รวมทั้งสิ้น	19	42,546,000	19	42,866,000	19	43,086,000	19	43,306,000	76	171,804,000