



แผนพัฒนาท้องถิ่น (พ.ศ.2566-2570)

เพิ่มเติมฉบับที่ 3/2566

เทศบาลเมืองนakhonphanom



กองยุทธศาสตร์และงบประมาณ

เทศบาลเมืองนakhonphanom



ประกาศเทศบาลเมืองมหาสารคาม
เรื่อง การใช้แผนพัฒนาท้องถิ่น (พ.ศ. ๒๕๖๖-๒๕๗๐) ของเทศบาลเมืองมหาสารคาม
เพิ่มเติมฉบับที่ ๓/๒๕๖๖

เพื่อให้การปฏิบัติงานตามอำนาจหน้าที่ของเทศบาลเมืองมหาสารคาม เป็นไปเพื่อประโยชน์สุขของประชาชน โดยใช้วิธีการบริหารกิจการบ้านเมืองที่ดี และได้คำนึงถึงการมีส่วนร่วมของประชาชนในการจัดทำแผนพัฒนาเทศบาลเมืองมหาสารคาม อาศัยระเบียบกระทรวงมหาดไทยว่าด้วยการจัดทำแผนพัฒนาขององค์กรปกครองส่วนท้องถิ่น พ.ศ. ๒๕๔๘ และที่แก้ไขเพิ่มเติมถึง (ฉบับที่ ๓) พ.ศ. ๒๕๖๑ ข้อ ๔ หมวด ๔ การแก้ไขเพิ่มเติมหรือการเปลี่ยนแปลงแผนพัฒนาท้องถิ่น ข้อ ๒๒ หมวด ๕ การนำแผนพัฒนาไปปฏิบัติ ข้อ ๒๔ และข้อ ๒๕ และหนังสือกระทรวงมหาดไทยด่วนที่สุด ที่ มท ๐๘๑๐.๓/ว ๗๔๖๗ ลงวันที่ ๑๔ ธันวาคม ๒๕๖๓ จึงได้จัดทำแผนพัฒนาท้องถิ่น (พ.ศ. ๒๕๖๖-๒๕๗๐) เพิ่มเติมฉบับที่ ๓/๒๕๖๖ เสร็จเรียบร้อยแล้ว และเป็นไปตามระเบียบที่กำหนด

เทศบาลเมืองมหาสารคาม จะใช้แผนพัฒนาท้องถิ่น (พ.ศ. ๒๕๖๖-๒๕๗๐) เทศบาลเมืองมหาสารคาม เพิ่มเติมฉบับที่ ๓/๒๕๖๖ เป็นกรอบในการจัดหางบประมาณรายจ่ายประจำปี งบประมาณรายจ่ายเพิ่มเติม งบประมาณจากเงินสะสม งบประมาณตามแผน ความต้องการของงบลงทุน เพื่อการพัฒนาเทศบาลเมืองมหาสารคาม เงินอุดหนุนเฉพาะกิจ และงบประมาณเงินอุดหนุนให้แก่หน่วยงานอื่น รวมทั้งวางแนวทางเพื่อให้มีการปฏิบัติให้บรรลุวัตถุประสงค์ตามโครงการที่กำหนดไว้ในแผนพัฒนาท้องถิ่นฯ ต่อไป

จึงประกาศมาให้ทราบโดยทั่วกัน

ประกาศ ณ วันที่ ๑๑ เมษายน พ.ศ. ๒๕๖๖

(นายภาคิน ตีระพงศ์ไพบูลย์)
นายกเทศมนตรีเมืองมหาสารคาม

คำนำ

ตามระเบียบกระทรวงมหาดไทยว่าด้วยการจัดทำแผนพัฒนาขององค์กรปกครองส่วนท้องถิ่น พ.ศ. 2548 และที่แก้ไขเพิ่มเติมถึง (ฉบับที่ 3) พ.ศ. 2561 ได้กำหนดให้องค์กรปกครองส่วนท้องถิ่นจัดทำแผนพัฒนาขององค์กรปกครองส่วนท้องถิ่น เพื่อใช้เป็นแนวทางในการพัฒนาองค์กรปกครองส่วนท้องถิ่น และนำไปสู่การจัดทำงบประมาณรายจ่ายขององค์กรปกครองส่วนท้องถิ่น ให้สอดคล้องกับสภาพการณ์ การเปลี่ยนแปลงของประเทศและของโลก รวมถึงความสอดคล้องและเชื่อมโยงแผนยุทธศาสตร์ชาติ 20 ปี (พ.ศ. 2561-2580) แผนพัฒนาเศรษฐกิจและสังคมแห่งชาติ ฉบับที่ 13 (พ.ศ. 2566-2570) THAILAND 4.0 แผนพัฒนาภาค แผนพัฒนาจังหวัด/กลุ่มจังหวัด ตลอดจนระเบียบและหนังสือสั่งการ ที่เกี่ยวข้อง สามารถแก้ไขปัญหาและตอบสนองความต้องการของประชาชนในท้องถิ่นได้อย่างมีประสิทธิภาพ

แผนพัฒนาท้องถิ่น (พ.ศ.2566-2570) เทศบาลเมืองมหาสารคาม เพิ่มเติมฉบับที่ 3/2566 นี้ ได้ดำเนินการตามระเบียบกระทรวงมหาดไทยว่าด้วยการจัดทำแผนพัฒนาขององค์กรปกครองส่วนท้องถิ่น พ.ศ. 2548 และที่แก้ไขเพิ่มเติมถึง (ฉบับที่ 3) พ.ศ. 2561 อีกทั้งยังมีการประชุมประชาคมท้องถิ่น ระดับเมือง, คณะกรรมการสนับสนุนการจัดทำแผนพัฒนาเทศบาลเมืองมหาสารคาม และคณะกรรมการพัฒนาเทศบาลเมืองมหาสารคามเพื่อพิจารณาและให้ความเห็นชอบ ซึ่งที่ประชุมได้มีมติเห็นชอบ แผนพัฒนาท้องถิ่น (พ.ศ.2566-2570) ของเทศบาลเมืองมหาสารคาม เพิ่มเติมฉบับที่ 3/2566 และนายกเทศมนตรีเมืองมหาสารคาม ได้ลงนามอนุมัติและประกาศใช้เมื่อวันที่ 11 เมษายน 2566

เทศบาลเมืองมหาสารคาม ขอขอบคุณคณะกรรมการต่างๆ และผู้มีส่วนเกี่ยวข้องทุกภาคส่วน ที่ให้ความร่วมมือในการจัดทำแผนพัฒนาท้องถิ่น (พ.ศ.2566-2570) ของเทศบาลเมืองมหาสารคาม เพิ่มเติม ฉบับที่ 3/2566 จนสำเร็จลุล่วงไปด้วยดี และจะได้นำแผนพัฒนาท้องถิ่นฯ ดังกล่าวไปใช้เป็นเครื่องมือในการพัฒนาเมืองมหาสารคาม ให้เจริญต่อไป

เทศบาลเมืองมหาสารคาม

เมษายน 2566

สารบัญ

	หน้า
➤ ส่วนที่ 1 สภาพทั่วไปและข้อมูลพื้นฐาน	1
➤ ส่วนที่ 2 ยุทธศาสตร์องค์การปกครองส่วนท้องถิ่น	52
➤ ส่วนที่ 3 การนำแผนพัฒนาท้องถิ่นไปสู่การปฏิบัติ	87
➤ บัญชีสรุปโครงการ แผนพัฒนาท้องถิ่น (พ.ศ. 2566-2570) เทศบาลเมืองมหาสารคาม เพิ่มเติมฉบับที่ 3/2566	88
➤ บัญชีโครงการพัฒนาท้องถิ่น แยกตามสำนัก/กอง	91
● สำนักปลัดเทศบาล	92
แบบ ผ.01 ของ ผ.02	94
แบบ ผ.02	97
แบบ ผ.01 ของ ผ.03	106
แบบ ผ.03	110
● กองการเจ้าหน้าที่	121
แบบ ผ.01 ของ ผ.02	123
แบบ ผ.02	125
แบบ ผ.01 ของ ผ.03	128
แบบ ผ.03	130
● กองทะเบียนราษฎรและบัตรประจำตัวประชาชน	132
แบบ ผ.01 ของ ผ.02	134
แบบ ผ.02	136
แบบ ผ.01 ของ ผ.03	139
แบบ ผ.03	143
● กองยุทธศาสตร์และงบประมาณ	159
แบบ ผ.01 ของ ผ.02	161
แบบ ผ.02	163
แบบ ผ.01 ของ ผ.03	166
แบบ ผ.03	169
● กองคลัง	179
แบบ ผ.01 ของ ผ.02	181
แบบ ผ.02	184
แบบ ผ.01 ของ ผ.03	189
แบบ ผ.03	192

สารบัญ

	หน้า
● กองการศึกษา	197
แบบ ผ.01 ของ ผ.02	199
แบบ ผ.02	212
แบบ ผ.01 ของ ผ.03	255
แบบ ผ.03	275
● สำนักสาธารณสุขและสิ่งแวดล้อม	349
แบบ ผ.01 ของ ผ.02	352
แบบ ผ.02	357
แบบ ผ.01 ของ ผ.03	368
แบบ ผ.03	372
● สำนักช่าง	388
แบบ ผ.01 ของ ผ.02	390
แบบ ผ.02	412
แบบ ผ.01 ของ ผ.03	483
แบบ ผ.03	489
● กองสวัสดิการสังคม	509
แบบ ผ.01 ของ ผ.02	511
แบบ ผ.02	514

ส่วนที่ 1

สภาพทั่วไปและข้อมูลพื้นฐาน

แผนพัฒนาท้องถิ่น
(พ.ศ. 2566 - 2570)

ของเทศบาลเมืองมหาสารคาม อำเภอเมือง จังหวัดมหาสารคาม

ตามระเบียบกระทรวงมหาดไทยว่าด้วยการจัดทำแผนพัฒนาขององค์กรปกครองส่วนท้องถิ่น พ.ศ. 2548 และที่แก้ไขเพิ่มเติมถึง (ฉบับที่ 3) พ.ศ. 2561 และหนังสือกระทรวงมหาดไทย ด่วนที่สุด ที่ มท 0810.3/ว 7467 ลงวันที่ 14 ธันวาคม 2563 เรื่อง แนวทางการจัดทำแผนพัฒนาขององค์กรปกครองส่วนท้องถิ่น (พ.ศ. 2566-2570) ซึ่งกระทรวงมหาดไทยได้พิจารณาแล้วเห็นว่า พระราชกฤษฎีกาว่าด้วยการบริหารงานจังหวัดและกลุ่มจังหวัดแบบบูรณาการ พ.ศ. 2551 มาตรา 19 วรรคสาม กำหนดให้เมื่อแผนพัฒนาจังหวัดได้รับความเห็นชอบจากคณะรัฐมนตรีและประกาศใช้แล้ว การจัดทำแผนพัฒนาท้องถิ่นขององค์กรปกครองส่วนท้องถิ่น และการดำเนินกิจการของจังหวัดและหน่วยงานของรัฐที่เกี่ยวข้องต้องสอดคล้องกับแผนพัฒนาจังหวัดดังกล่าว ประกอบกับระเบียบสำนักนายกรัฐมนตรีว่าด้วยการบริหารงานเชิงพื้นที่แบบบูรณาการ พ.ศ. 2560 ข้อ 7 กำหนดให้แผนพัฒนาจังหวัด แผนพัฒนากลุ่มจังหวัด และแผนพัฒนาภาคมีระยะเวลาห้าปี ดังนั้น เพื่อให้แผนพัฒนาท้องถิ่นขององค์กรปกครองส่วนท้องถิ่นในปัจจุบัน ซึ่งเป็นแผนพัฒนาท้องถิ่นระยะเวลาห้าปี มีความสอดคล้องและเชื่อมโยงกับแผนพัฒนากลุ่มจังหวัด แผนพัฒนาจังหวัด รวมทั้งแผนปฏิบัติราชการประจำปีจังหวัด แผนปฏิบัติราชการประจำปีกลุ่มจังหวัด ตลอดจนสามารถบูรณาการแผนงาน/โครงการ/กิจกรรม และงบประมาณในพื้นที่ได้อย่างมีประสิทธิภาพ อันจะก่อให้เกิดประโยชน์สูงสุดให้กับประชาชน จึงอาศัยอำนาจตามข้อ 5 แห่งระเบียบกระทรวงมหาดไทยว่าด้วยการจัดทำแผนพัฒนาขององค์กรปกครองส่วนท้องถิ่น พ.ศ. 2548 และที่แก้ไขเพิ่มเติม ชักซ้อมแนวทางการทบทวนแผนพัฒนาท้องถิ่น พร้อมทั้งกำหนดระยะเวลาแผนพัฒนาท้องถิ่นเป็นระยะเวลาห้าปี (พ.ศ. 2566-2570) และให้องค์กรปกครองส่วนท้องถิ่นถือเป็นแนวทางปฏิบัติ

โดยมีสาระสำคัญ ดังนี้

1. กระบวนการจัดทำแผนพัฒนาท้องถิ่น (พ.ศ. 2566-2570) เทศบาลเมืองมหาสารคาม ให้ถือปฏิบัติตามระเบียบกระทรวงมหาดไทยว่าด้วยการจัดทำแผนพัฒนาขององค์กรปกครองส่วนท้องถิ่น พ.ศ. 2548 และที่แก้ไขเพิ่มเติมถึง (ฉบับที่ 3) พ.ศ. 2561 และหนังสือกระทรวงมหาดไทย ด่วนที่สุด ที่ มท 0810.3/ว 7467 ลงวันที่ 14 ธันวาคม 2563

2. คำโครงแผนพัฒนาท้องถิ่น (พ.ศ. 2561-2565) แบ่งออกเป็น 4 ส่วน

ส่วนที่ 1 สภาพทั่วไปและข้อมูลพื้นฐาน

ส่วนที่ 2 ยุทธศาสตร์การพัฒนาระดับองค์กรปกครองส่วนท้องถิ่น

ส่วนที่ 3 การนำแผนพัฒนาท้องถิ่นไปสู่การปฏิบัติ

ส่วนที่ 4 การติดตามและประเมินผล

3. แบบฟอร์มบัญชีรายละเอียด มีการเปลี่ยนแปลง จากเดิม ประกอบด้วย ผ.01, ผ.02, ผ.02/1, ผ.03 ได้มีการเปลี่ยนแปลง ประกอบด้วย

- ผ.01 (บัญชีสรุปโครงการพัฒนา)

- ผ.01/1 (บัญชีสรุปโครงการพัฒนา ที่นำมาจากแผนพัฒนาชุมชน)
- ผ.02 (รายละเอียดโครงการพัฒนา)
- ผ.02/1 (รายละเอียดโครงการพัฒนาที่นำมาจากแผนชุมชน)
- ผ.02/2 (รายละเอียดโครงการพัฒนา สำหรับโครงการที่เกินศักยภาพขององค์กรปกครองส่วนท้องถิ่นที่ใช้สำหรับการประสานแผนพัฒนาท้องถิ่น)
- ผ.03 (บัญชีครุภัณฑ์)

แผนพัฒนาท้องถิ่น หมายความว่า แผนพัฒนาขององค์กรปกครองส่วนท้องถิ่น ที่กำหนดวิสัยทัศน์ ประเด็นยุทธศาสตร์ เป้าประสงค์ ตัวชี้วัด ค่าเป้าหมาย และกลยุทธ์ โดยสอดคล้องกับแผนพัฒนาจังหวัด ยุทธศาสตร์การพัฒนาขององค์กรปกครองส่วนท้องถิ่นในเขตจังหวัด แผนพัฒนาอำเภอ แผนพัฒนาตำบล แผนพัฒนาหมู่บ้านหรือแผนชุมชน อันมีลักษณะเป็นการกำหนดรายละเอียดแผนงาน โครงการพัฒนา ที่จัดทำขึ้นสำหรับปีงบประมาณแต่ละปี ซึ่งมีความต่อเนื่องและเป็นแผนก้าวหน้าและให้หมายความรวมถึง การเพิ่มเติมหรือเปลี่ยนแปลงแผนพัฒนาท้องถิ่น

งบประมาณ หมายความว่า “แผนงาน หรืองานสำหรับประมาณการด้านรายรับและรายจ่ายแสดง ในรูปตัวเลข จำนวนเงิน การตั้งเงินงบประมาณ คือ การแสดงแผนดำเนินงานออกเป็นตัวเลขจำนวนเงิน

แหล่งที่มาของเงินงบประมาณ ที่ปรากฏในแผนพัฒนาท้องถิ่น (พ.ศ. 2566-2570) เทศบาลเมืองมหาสารคาม

1. งบเทศบาลฯ หมายถึง ใช้จ่ายจากเงินรายได้ของเทศบาลฯ ที่ได้มาจากส่วนต่างๆ คือ

1.1 รายได้จากภาษีอากร เป็นรายรับที่ท้องถิ่นได้มาจากการจัดเก็บเองตามอำนาจตามกฎหมาย เช่น ภาษีที่ดินและสิ่งปลูกสร้าง

1.2 รายได้ที่มิใช่ภาษีอากร เช่น

- หมวดค่าธรรมเนียม ค่าปรับและใบอนุญาต
- หมวดรายได้จากทรัพย์สิน เช่น ดอกเบี้ย เงินปันผล การให้เช่าทรัพย์สิน
- หมวดรายได้จากสาธารณูปโภคและการพาณิชย์ เช่น การประปา สถานธนาภิบาล
- หมวดรายได้เบ็ดเตล็ดที่ไม่เข้าลักษณะรายได้หมวดใดหมวดหนึ่ง เช่น เงินที่มีผู้อุทิศให้

2. งบอุดหนุนฯ

2.1 เงินอุดหนุนทั่วไป หมายถึง

- เงินที่กำหนดให้จ่ายตามวัตถุประสงค์ของรายการ, เป็นภารกิจถ่ายอำนาจหน้าที่ขององค์กรปกครองส่วนท้องถิ่นตามกฎหมายและภารกิจถ่ายโอน, จัดสรรตามปริมาณภารกิจ กลุ่มเป้าหมาย ค่าใช้จ่าย ราคาต่อหน่วย ที่ต้องจ่ายตามระเบียบ ประกาศ มติ ครม. และกฎหมายกำหนด, จัดสรรตามประกาศหลักเกณฑ์ที่คณะกรรมการการกระจายอำนาจให้แก่องค์กรปกครองส่วนท้องถิ่น

2.2 เงินอุดหนุนเฉพาะกิจ หมายถึง

- เป็นรายการตามแผนพัฒนาท้องถิ่น และสอดคล้องกับแผนพัฒนาจังหวัด, เป็นเงินที่กำหนดให้จ่ายตามวัตถุประสงค์ของรายการ, เป็นลักษณะงบลงทุน ค่าครุภัณฑ์ และสิ่งก่อสร้าง, เป็นภารกิจ อำนาจหน้าที่ขององค์กรปกครองส่วนท้องถิ่นตามกฎหมายและตามภารกิจถ่ายโอน, เป็นรายการที่คณะกรรมการการกระจายอำนาจให้แก่องค์กรปกครองส่วนท้องถิ่นกำหนด

ส่วนที่ 1 สภาพทั่วไปและข้อมูลพื้นฐาน

1. ด้านกายภาพ

1.1 ที่ตั้งของหมู่บ้านหรือชุมชนหรือตำบล (แผนที่ประกอบ)

สำนักงานเทศบาลเมืองมหาสารคาม ตั้งอยู่เลขที่ 27 ถนนฝั่งเมืองบัญชา ตำบลตลาด อำเภอเมือง จังหวัดมหาสารคาม 44000 เขตเทศบาลมีพื้นที่ 24.14 ตารางกิโลเมตร หรือ 15,087.5 ไร่ อยู่ห่างจากกรุงเทพมหานคร ประมาณ 475 กิโลเมตร โดยทางรถยนต์ มีอาณาเขตติดต่อกับองค์การบริหารส่วนตำบลต่างๆ ดังนี้

- ทิศเหนือ ติดต่อกับองค์การบริหารส่วนตำบลเกิ้ง อำเภอเมืองมหาสารคาม
- ทิศใต้ ติดต่อกับองค์การบริหารส่วนตำบลเวียง อำเภอเมืองมหาสารคาม
- ทิศตะวันออก ติดต่อกับองค์การบริหารส่วนตำบลเขวาสินรินทร์ อำเภอเมืองมหาสารคาม
- ทิศตะวันตก ติดต่อกับองค์การบริหารส่วนตำบลท่าสองคอน อำเภอเมืองมหาสารคาม

1.2 ลักษณะภูมิประเทศ

ลักษณะภูมิประเทศโดยทั่วไปของเทศบาลเมืองมหาสารคาม เป็นที่ราบสูงรูปกระทะคว่ำ มีความสูงกว่าระดับน้ำทะเลปานกลาง 130 - 230 เมตร มีลักษณะดินเป็นดินร่วนปนทรายมีคลองหลายสาย ซึ่งเป็นแหล่งน้ำสำคัญไหลผ่านตัวเมือง ได้แก่ คลองสมถวิลอยู่ด้านทิศใต้ของตัวเมือง ห้วยคะคางไหลผ่านตัวเมืองทางทิศตะวันตกเฉียงเหนือ และลำรางกุดนางใย ซึ่งอยู่ทางด้านทิศตะวันออกของตัวเมือง

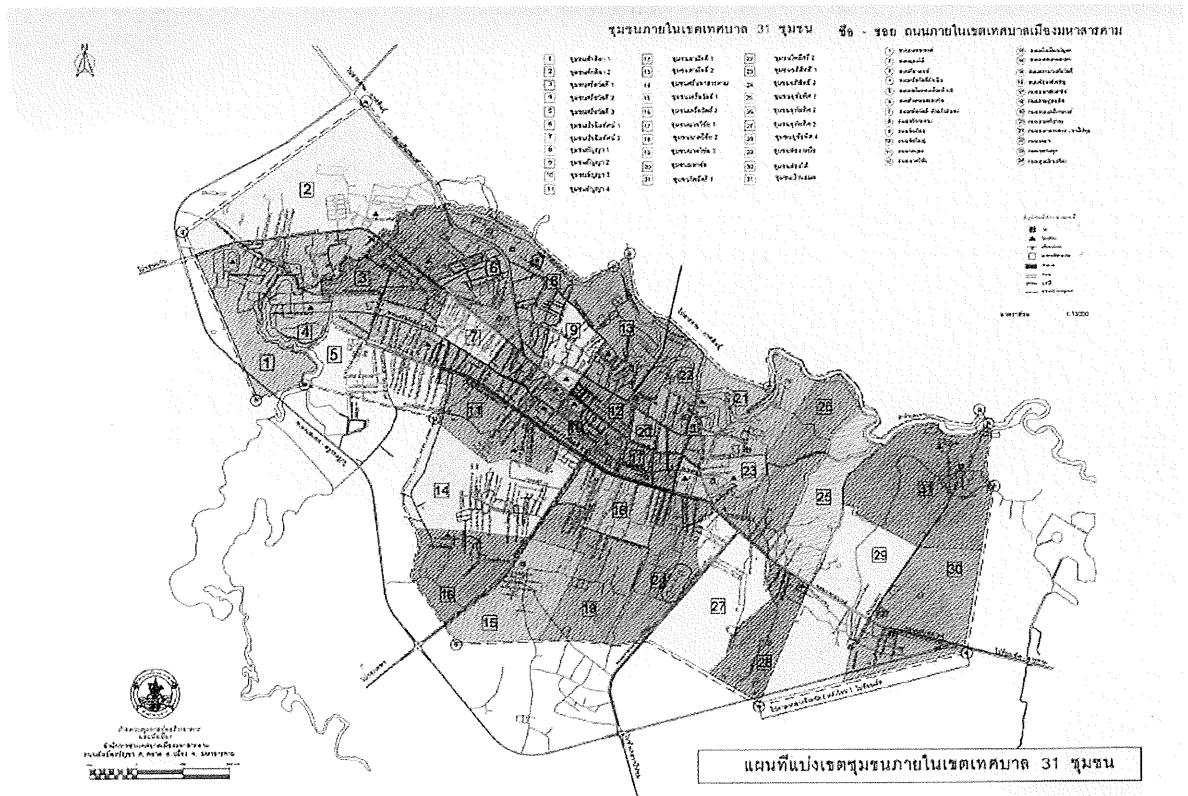

1.3 ลักษณะภูมิอากาศ

เทศบาลเมืองมหาสารคาม มีลักษณะภูมิอากาศแบบมรสุมเมืองร้อนในช่วงฤดูร้อนอากาศร้อนอบอ้าว ในช่วงมรสุมฤดูร้อนจะได้รับลมมรสุมตะวันตกเฉียงใต้ ที่พัดมาจากมหาสมุทรอินเดียซึ่งทำให้เกิดฝนตก สภาพโดยทั่วไปจะมีลักษณะฝนตกสลับกับอากาศแห้ง แบ่งออกเป็น 3 ฤดู ได้แก่

1) ฤดูร้อน ช่วงกลางเดือนกุมภาพันธ์ - เดือนพฤษภาคม เป็นช่วงเปลี่ยนจากลมมรสุมตะวันออกเฉียงเหนือ เป็นลมมรสุมตะวันตกเฉียงใต้

2) ฤดูฝน ช่วงกลางเดือนพฤษภาคม - เดือนตุลาคม ได้รับอิทธิพลจากลมมรสุมตะวันตกเฉียงใต้ บริเวณมหาสมุทรอินเดีย

3) ฤดูหนาว ช่วงกลางเดือนตุลาคม - เดือนกุมภาพันธ์ ได้รับอิทธิพลจากลมมรสุมตะวันออกเฉียงเหนือ จากประเทศมองโกเลียและจีน

อุณหภูมิเฉลี่ยในรอบ 3 ปีที่ผ่านมา (พ.ศ. 2563-2565)

ปี พ.ศ. 2563 จังหวัดมหาสารคามมีอุณหภูมิเฉลี่ยประมาณ 28.04 องศาเซลเซียส

- อุณหภูมิต่ำสุด วัดได้ 12.5 องศาเซลเซียส (เมื่อวันที่ 22 ธันวาคม 2563)

- อุณหภูมิสูงสุด วัดได้ 41.0 องศาเซลเซียส (เมื่อวันที่ 1 เมษายน 2563)

ดังตารางที่ 1

ตารางที่ 1 แสดงอุณหภูมิเฉลี่ยของจังหวัดมหาสารคาม ประจำปี พ.ศ. 2563

ลำดับที่	เดือน	อุณหภูมิต่ำสุด (องศาเซลเซียส)	อุณหภูมิสูงสุด (องศาเซลเซียส)	อุณหภูมิเฉลี่ย (องศาเซลเซียส)	ความชื้น สัมพัทธ์ (%)
1	มกราคม	19.4	33.4	26.00	68.39
2	กุมภาพันธ์	19.4	34.0	26.40	64.36
3	มีนาคม	23.8	37.2	29.94	67.09
4	เมษายน	24.3	36.1	29.87	71.01
5	พฤษภาคม	26.3	37.9	31.49	68.61
6	มิถุนายน	25.6	35.4	29.94	73.95
7	กรกฎาคม	25.5	35.5	30.00	74.73
8	สิงหาคม	24.8	33.4	28.46	82.88
9	กันยายน	24.8	33.5	28.69	82.55
10	ตุลาคม	22.6	30.1	25.97	83.36
11	พฤศจิกายน	20.9	31.9	26.06	73.59
12	ธันวาคม	17.7	30.5	23.67	71.10
รวม	-	249.50	408.90	336.49	881.62
เฉลี่ย	-	20.79	34.08	28.04	73.47

(ที่มา : สถานีอุตุนิยมวิทยาจังหวัดมหาสารคาม, 2565)

ปี พ.ศ. 2564 จังหวัดมหาสารคามมีอุณหภูมิเฉลี่ยประมาณ 27.54 องศาเซลเซียส

- อุณหภูมิต่ำสุด วัดได้ 15.3 องศาเซลเซียส (เมื่อวันที่ 13 มกราคม 2564)
- อุณหภูมิสูงสุด วัดได้ 39.8 องศาเซลเซียส (เมื่อวันที่ 2 มิถุนายน 2563)

ดังตารางที่ 2

ตารางที่ 2 แสดงอุณหภูมิเฉลี่ยของจังหวัดมหาสารคาม ประจำปี พ.ศ. 2564

ลำดับที่	เดือน	อุณหภูมิต่ำสุด (องศาเซลเซียส)	อุณหภูมิสูงสุด (องศาเซลเซียส)	อุณหภูมิเฉลี่ย (องศาเซลเซียส)	ความชื้น สัมพัทธ์ (%)
1	มกราคม	15.3	29.5	22.04	67.16
2	กุมภาพันธ์	18.7	32.8	25.30	68.63
3	มีนาคม	23.6	35.5	28.94	74.02
4	เมษายน	25.2	35.5	29.60	75.53
5	พฤษภาคม	26.0	36.6	30.51	75.25
6	มิถุนายน	25.7	35.5	30.08	74.51
7	กรกฎาคม	25.4	34.1	29.28	77.91
8	สิงหาคม	25.3	34.8	29.37	76.78
9	กันยายน	24.4	32.0	27.75	84.95
10	ตุลาคม	23.7	32.1	27.42	81.68
11	พฤศจิกายน	21.3	32.0	26.41	72.15
12	ธันวาคม	17.7	30.5	23.77	65.03
รวม	-	272.3	400.9	330.47	893.6
เฉลี่ย	-	22.69	33.41	27.54	74.47

(ที่มา : สถานีอุตุนิยมวิทยาจังหวัดมหาสารคาม, 2565)

ปี พ.ศ. 2565 จังหวัดมหาสารคามมีอุณหภูมิเฉลี่ยประมาณ 27.39 องศาเซลเซียส

- อุณหภูมิต่ำสุด วัดได้ 12.8 องศาเซลเซียส (เมื่อวันที่ 19 ธันวาคม 2565)
- อุณหภูมิสูงสุด วัดได้ 40.3 องศาเซลเซียส (เมื่อวันที่ 28 เมษายน 2565)

ดังตารางที่ 3

ตารางที่ 3 แสดงอุณหภูมิเฉลี่ยของจังหวัดมหาสารคาม ประจำปี พ.ศ. 2565

ลำดับที่	เดือน	อุณหภูมิต่ำสุด (องศาเซลเซียส)	อุณหภูมิสูงสุด (องศาเซลเซียส)	อุณหภูมิเฉลี่ย (องศาเซลเซียส)	ความชื้น สัมพัทธ์ (%)
1	มกราคม	18.9	32.4	25.07	67.16
2	กุมภาพันธ์	19.9	30.8	24.99	68.66
3	มีนาคม	23.9	35.2	28.88	69.82
4	เมษายน	23.8	35.2	29.06	63.69
5	พฤษภาคม	24.1	33.0	27.84	79.50
6	มิถุนายน	25.3	35.7	29.95	73.59
7	กรกฎาคม	25.3	33.8	29.07	80.35
8	สิงหาคม	24.7	33.0	28.36	81.84
9	กันยายน	24.7	32.1	27.67	84.26
10	ตุลาคม	22.6	31.4	26.83	73.44
11	พฤศจิกายน	22.7	32.8	27.41	72.53
12	ธันวาคม	18.0	29.7	23.53	66.91
รวม	-	273.9	395.1	328.66	881.75
เฉลี่ย	-	22.83	32.93	27.39	73.48

(ที่มา : สถานีอุตุนิยมวิทยาจังหวัดมหาสารคาม, 2565)

ปริมาณน้ำฝนในรอบ 3 ปีที่ผ่านมา (พ.ศ. 2563-2565)

ปริมาณน้ำฝนรวม ปี พ.ศ. 2563 วัดปริมาณน้ำฝนได้ 1,265.2 มิลลิเมตร

- ปริมาณน้ำฝนเฉลี่ยรายเดือน ปี พ.ศ. 2563 ปริมาณ 105.19 มิลลิเมตร

- จำนวนวันที่มีฝนตก ปี พ.ศ. 2563 จำนวน 97 วัน

- ปริมาณน้ำฝนมากที่สุด วัดได้เมื่อเดือน สิงหาคม 2563 เท่ากับ 247.7 มิลลิเมตร

ดังตารางที่ 1

ตารางที่ 1 แสดงปริมาณน้ำฝนเฉลี่ยของจังหวัดมหาสารคาม ประจำปี พ.ศ. 2563

ลำดับที่	เดือน	ปริมาณน้ำฝน (มิลลิเมตร)	จำนวนวันฝนตก (วัน)
1	มกราคม	0.0	0
2	กุมภาพันธ์	0.0	0
3	มีนาคม	115.3	6
4	เมษายน	160.4	6
5	พฤษภาคม	97.0	13
6	มิถุนายน	114.6	11

ลำดับที่	เดือน	ปริมาณน้ำฝน (มิลลิเมตร)	จำนวนวันฝนตก (วัน)
7	กรกฎาคม	187.8	9
8	สิงหาคม	247.7	19
9	กันยายน	204.4	15
10	ตุลาคม	128.6	16
11	พฤศจิกายน	6.5	2
12	ธันวาคม	0.0	0
รวม	-	1,262.3	97
เฉลี่ย	-	105.19	8.08

(ที่มา : สถานีอุตุนิยมวิทยาจังหวัดมหาสารคาม, 2565)

ปริมาณน้ำฝนรวม ปี พ.ศ. 2564 วัดปริมาณน้ำฝนได้ 1,288.9 มิลลิเมตร

- ปริมาณน้ำฝนเฉลี่ยรายเดือน ปี พ.ศ. 2564 ปริมาณ 107.41 มิลลิเมตร
 - จำนวนวันที่มีฝนตก ปี พ.ศ. 2564 จำนวน 92 วัน
 - ปริมาณน้ำฝนมากที่สุด วัดได้เมื่อเดือน กันยายน 2564 เท่ากับ 401.0 มิลลิเมตร
- ดังตารางที่ 2

ตารางที่ 2 แสดงปริมาณน้ำฝนเฉลี่ยของจังหวัดมหาสารคาม ประจำปี พ.ศ. 2564

ลำดับที่	เดือน	ปริมาณน้ำฝน (มิลลิเมตร)	จำนวนวันฝนตก (วัน)
1	มกราคม	0.0	0
2	กุมภาพันธ์	13.1	2
3	มีนาคม	65.9	7
4	เมษายน	104.9	7
5	พฤษภาคม	130.7	8
6	มิถุนายน	168.6	12
7	กรกฎาคม	148.4	13
8	สิงหาคม	132.4	10
9	กันยายน	401.0	22
10	ตุลาคม	123.9	11
11	พฤศจิกายน	0.0	0
12	ธันวาคม	0.0	0
รวม	-	1,288.9	92
เฉลี่ย	-	107.41	7.67

(ที่มา : สถานีอุตุนิยมวิทยาจังหวัดมหาสารคาม, 2565)

ปริมาณน้ำฝนรวม ปี พ.ศ. 2565 วัดปริมาณน้ำฝนได้ 1,537.5 มิลลิเมตร

- ปริมาณน้ำฝนเฉลี่ยรายเดือน ปี พ.ศ. 2565 ปริมาณ 128.13 มิลลิเมตร

- จำนวนวันที่มีฝนตก ปี พ.ศ. 2565 จำนวน 105 วัน

- ปริมาณน้ำฝนมากที่สุด วัดได้เมื่อเดือน พฤษภาคม 2565 เท่ากับ 361.8 มิลลิเมตร

ดังตารางที่ 3

ตารางที่ 3 แสดงปริมาณน้ำฝนเฉลี่ยของจังหวัดมหาสารคาม ประจำปี พ.ศ. 2565

ลำดับที่	เดือน	ปริมาณน้ำฝน (มิลลิเมตร)	จำนวนวันฝนตก (วัน)
1	มกราคม	0.0	0
2	กุมภาพันธ์	20.7	4
3	มีนาคม	44.7	5
4	เมษายน	31.7	6
5	พฤษภาคม	361.8	20
6	มิถุนายน	151.9	11
7	กรกฎาคม	179.4	16
8	สิงหาคม	336.4	13
9	กันยายน	254.1	19
10	ตุลาคม	130.4	8
11	พฤศจิกายน	26.4	3
12	ธันวาคม	0.0	0
รวม	-	1,537.5	105
เฉลี่ย	-	128.13	8.75

(ที่มา : สถานีอุตุนิยมวิทยาจังหวัดมหาสารคาม, 2565)

1.4 ลักษณะของดิน

เนื้อดินเป็นดินร่วนปนทรายความอุดมสมบูรณ์ของดินตามธรรมชาติต่ำ แต่มีศักยภาพเหมาะสมที่จะใช้ในการปลูกหญ้าเลี้ยงสัตว์หรือพัฒนาเป็นทุ่งหญ้า อย่างไรก็ตามในสภาพปัจจุบันได้มีการใช้ประโยชน์ในการทำนา ปลูกพืชไร่ และไม่ผลบางชนิดแต่ให้ผลผลิตต่ำหรือ ค่อนข้างต่ำ โดยเฉพาะใช้ทำนาซึ่งได้รับผลกระทบจากการขาดแคลนน้ำ เนื่องจากดินเก็บกักน้ำได้น้อย

(ที่มา : สำนักสำรวจดินและวางแผนการใช้ที่ดิน, 2565)

2. ด้านการเมือง/ การปกครอง

2.1 เขตการปกครอง

องค์กรเทศบาล เป็นรูปแบบการปกครองส่วนท้องถิ่นรูปแบบหนึ่ง ประกอบด้วยสภาเทศบาล และนายกเทศมนตรี ซึ่งมาจากการเลือกตั้งโดยตรงจากประชาชนในท้องถิ่น โดยสภาเทศบาลเมืองมหาสารคามทำหน้าที่ฝ่ายนิติบัญญัติมีจำนวน 18 คน และมีนายกเทศมนตรีเป็นฝ่ายบริหาร

สภาเทศบาลประกอบด้วยสมาชิกที่มาจากการเลือกตั้งโดยตรงและอยู่ในตำแหน่งวาระละ 4 ปี มี 3 เขตเลือกตั้งๆ ละ 6 คน จำนวน 18 คน มีประธานสภา 1 คน และรองประธานสภา 1 คน โดยผู้ว่าราชการจังหวัดแต่งตั้งจากสมาชิกสภาเทศบาลตามมติของสภาเทศบาล

คณะผู้บริหาร ประกอบด้วย นายกเทศมนตรีมาจากการเลือกตั้งโดยตรง และรองนายกเทศมนตรีจำนวน 3 คน ที่ปรึกษานายกเทศมนตรี จำนวน 1 คน และเลขานุการนายกเทศมนตรี จำนวน 2 คน ซึ่งมาจากนายกเทศมนตรีแต่งตั้ง

2.2 การเลือกตั้ง

เทศบาลเมืองมหาสารคามแบ่งเขตการเลือกตั้งเป็น 3 เขต มีจำนวนชุมชนทั้งสิ้น 31 ชุมชน ดังนี้

ตาราง : แสดงเขตการเลือกตั้งของชุมชนทั้ง 31 ชุมชน ภายในเขตเทศบาลเมืองมหาสารคาม

เขต 1	เขต 2	เขต 3
<ul style="list-style-type: none"> • ชุมชนตักสิลา 1 • ชุมชนตักสิลา 2 • ชุมชนศรีสวัสดิ์ 1 • ชุมชนศรีสวัสดิ์ 2 	<ul style="list-style-type: none"> • ชุมชนศรีสวัสดิ์ 3 • ชุมชนปัจฉิมทัศน์ 1 • ชุมชนปัจฉิมทัศน์ 2 • ชุมชนธัญญา 1 • ชุมชนธัญญา 2 • ชุมชนธัญญา 4 • ชุมชนสามัคคี 2 • ชุมชนศรีมหาสารคาม • ชุมชนเครือวัลย์ 1 • ชุมชนเครือวัลย์ 2 • ชุมชนมหาชัย • ชุมชนโพธิ์ศรี 1 	<ul style="list-style-type: none"> • ชุมชนธัญญา 3 • ชุมชนสามัคคี 1 • ชุมชนนาควิชัย 1 • ชุมชนนาควิชัย 2 • ชุมชนนาควิชัย 3 • ชุมชนโพธิ์ศรี 2 • ชุมชนอภิสิทธิ์ 1 • ชุมชนอภิสิทธิ์ 2 • ชุมชนอุทัยทิศ 1 • ชุมชนอุทัยทิศ 2 • ชุมชนอุทัยทิศ 3 • ชุมชนอุทัยทิศ 4 • ชุมชนส่องเหนือ • ชุมชนส่องใต้ • ชุมชนบ้านแมด

3. ประชากร

3.1 ข้อมูลทั่วไปเกี่ยวกับจำนวนประชากร

เทศบาลเมืองมหาสารคาม มีจำนวนประชากร/ คน แยกตามปีได้ดังนี้

ปี พ.ศ.	ชาย	หญิง	รวม
2563	21,640	28,176	49,780
2564	21,062	27,051	48,113
2565	20,157	25,724	45,881

(ที่มา : กองทะเบียนราษฎรและบัตรประจำตัวประชาชน, 2565)

ตาราง : แสดงสถิติจำนวนประชากร ในเขตเทศบาลเมืองมหาสารคาม โดยแยกรายละเอียด

ตามจำนวนประชากรและชุมชน พ.ศ. 2565

ลำดับที่	ชื่อชุมชน	ชาย(คน)	หญิง(คน)	รวม(คน)
1	เครือวัลย์ 2	284	298	582
2	อุทัยทิศ 4	245	313	558
3	ตักสิลา 1	179	213	392
4	บ้านแมด	423	451	874
5	นาควิชัย 3	482	546	1,028
6	ศรีสวัสดิ์ 3	477	539	1,016
7	เครือวัลย์ 1	633	675	1,308
8	ส่องใต้	515	556	1,071
9	อุทัยทิศ 1	478	546	1,024
10	มหาชัย	358	454	812
11	อุทัยทิศ 2	604	704	1,308
12	อุทัยทิศ 3	704	792	1,496
13	ส่องเหนือ	542	572	1,114
14	โพธิ์ศรี 2	606	668	1,274
15	นาควิชัย 2	697	775	1,472
16	อภิสิทธิ์ 1	358	385	743
17	ปัจฉิมทัศน์ 2	525	610	1,135
18	ธัญญา 2	528	594	1,122
19	อภิสิทธิ์ 2	553	636	1,189
20	ธัญญา 3	442	543	985
21	ศรีมหาสารคาม	539	1,125	1,664
22	ธัญญา 1	752	803	1,555

ลำดับที่	ชื่อชุมชน	ชาย(คน)	หญิง(คน)	รวม(คน)
23	สามัคคี 1	505	563	1,068
24	ธัญญา 4	789	945	1,734
25	สามัคคี 2	732	851	1,583
26	โพธิ์ศรี 1	634	676	1,310
27	ปัจฉิมทัศน์ 1	844	1,192	2,036
28	ศรีสวัสดิ์ 1	509	599	1,108
29	นาควิชัย 1	702	778	1,480
30	ศรีสวัสดิ์ 2	3,589	6,297	9,886
31	ตักสิลา 2	929	1,025	1,954
	รวมประชากรทั้งสิ้น	20,157	25,724	45,881

(ที่มา : กองทะเบียนราษฎรและบัตรประจำตัวประชาชน ข้อมูล ณ เดือนธันวาคม 2565)

3.2 ข้อมูลพื้นฐาน

จำนวนประชากรตามช่วงอายุ ปีงบประมาณ พ.ศ. 2563-2565

รายการ	ปีงบประมาณ 2563	ปีงบประมาณ 2564	ปีงบประมาณ 2565
ประชากรทั้งหมดตามทะเบียนราษฎร	49,780	48,113	45,881
แบ่งตามเพศ			
ชาย	21,604	21,062	20,157
หญิง	28,176	27,051	25,724
แบ่งตามช่วงอายุ			
0 - 3 ปี	1,239	1,239	864
4 - 6 ปี	1,040	1,027	967
7 - 10 ปี	1,579	1,575	1,542
11 - 13 ปี	1,317	1,303	1,219
14 - 16 ปี	1,364	1,366	1,321
17 - 20 ปี	7,100	5,840	4,176
21 - 30 ปี	12,458	12,072	11,788
31 - 40 ปี	5,107	5,045	4,883
41 - 50 ปี	5,721	5,669	5,446
51 - 60 ปี	5,659	5,651	5,605
60 ปีขึ้นไป	7,196	7,326	7,767

(ที่มา : กองทะเบียนราษฎรและบัตรประจำตัวประชาชน ข้อมูล ณ เดือนธันวาคม 2565)

4. สภาพทางสังคม

4.1 การศึกษา

เทศบาลเมืองมหาสารคาม เป็นศูนย์กลางการศึกษาของภาคตะวันออกเฉียงเหนือ ซึ่งได้ชื่อว่าเป็นเมือง “ตักสิลานคร” เนื่องจากเป็นที่รวมของสถานศึกษาในระบบโรงเรียนทุกระดับ ตั้งแต่ระดับก่อนประถมศึกษาจนถึงระดับอุดมศึกษา เป็นจังหวัดที่มีสถานศึกษาเกือบทุกสังกัดกระจายอยู่ในจังหวัด โดยในเขตเทศบาลเมืองมหาสารคาม สามารถจำแนกตามระบบการศึกษาและสังกัด ได้ดังนี้

- สถานศึกษาสังกัดคณะกรรมการการอุดมศึกษาจำนวน 2 แห่ง ประกอบด้วย

- (1) มหาวิทยาลัยมหาสารคาม
- (2) มหาวิทยาลัยราชภัฏมหาสารคาม

- สถานศึกษาสังกัดสำนักงานคณะกรรมการการอาชีวศึกษาจำนวน 2 แห่ง ประกอบด้วย

- (1) วิทยาลัยอาชีวศึกษามหาสารคาม
- (2) วิทยาลัยเทคนิคมหาสารคาม

- สถานศึกษาสังกัดสำนักงานเขตพื้นที่การศึกษาประถมศึกษามหาสารคาม เขต 1

จำนวน 2 แห่ง ประกอบด้วย

- (1) โรงเรียนหลักเมืองมหาสารคาม
- (2) โรงเรียนอนุบาลมหาสารคาม

- สถานศึกษาสังกัดสำนักงานเขตพื้นที่การศึกษามัธยมศึกษามหาสารคาม เขต 26

จำนวน 2 แห่ง ประกอบด้วย

- (1) โรงเรียนสารคามพิทยาคม
- (2) โรงเรียนผดุงนารี

สถานศึกษาสังกัดกระทรวงการท่องเที่ยวและกีฬา

- (1) มหาวิทยาลัยการกีฬาแห่งชาติ วิทยาเขตมหาสารคาม

- สถานศึกษาสังกัดกระทรวงสาธารณสุข

- (1) วิทยาลัยพยาบาลศรีมหาสารคาม

- สถานศึกษาอื่นๆ ประกอบด้วย

- (1) โรงเรียนอนุบาลกิตติยา (เอกชน)
- (2) โรงเรียนพระกุมารมหาสารคาม (เอกชน)
- (3) โรงเรียนอนุบาลสุกุลรัตน์ (เอกชน)
- (4) โรงเรียนอภิสิทธิ์ปัญญา (เอกชน)

- สถานศึกษาสังกัดกรมส่งเสริมการปกครองท้องถิ่น อยู่ในความรับผิดชอบของเทศบาลเมืองมหาสารคาม จำนวน 7 แห่ง และศูนย์พัฒนาเด็กเล็ก 1 แห่ง ดังนี้

- (1) โรงเรียนเทศบาลบูรพาพิทยาคาร
- (2) โรงเรียนเทศบาลศรีสวัสดิ์วิทยา
- (3) โรงเรียนเทศบาลบ้านส่องนางใย
- (4) โรงเรียนเทศบาลสามัคคีวิทยา

- (5) โรงเรียนเทศบาลโพธิ์ศรี
- (6) โรงเรียนเทศบาลบ้านค้อ
- (7) โรงเรียนเทศบาลบ้านแมด
- (8) ศูนย์พัฒนาเด็กเล็กเทศบาลเมืองมหาสารคาม

โรงเรียนในสังกัดเทศบาลเมืองมหาสารคาม ได้ทำการเปิดสอนตั้งแต่ระดับอนุบาลถึงมัธยมศึกษาตอนปลาย โดยมีครูที่เป็นพนักงานเทศบาลฯ จำนวน 164 คน เป็นชาย จำนวน 37 คน หญิง จำนวน 127 คน และมีนักเรียนจำนวน 2,969 คน ดังนี้

- ก่อนวัยเรียน จำนวน 54 คน
- นักเรียนระดับอนุบาล จำนวน 622 คน
- นักเรียนชั้นประถมศึกษา จำนวน 1,425 คน
- นักเรียนชั้นมัธยมศึกษาตอนต้นและตอนปลาย จำนวน 868 คน

โรงเรียนที่เปิดสอนในระดับมัธยมศึกษา ได้แก่

- 1) โรงเรียนเทศบาลบูรพาพิทยาคาร (เปิดมัธยมศึกษาตอนต้น - ตอนปลาย)
- 2) โรงเรียนเทศบาลศรีสวัสดิ์วิทยา (เปิดมัธยมศึกษาตอนต้น)
- 3) โรงเรียนเทศบาลบ้านส่องนางใย (เปิดมัธยมศึกษาตอนต้น)
- 4) โรงเรียนเทศบาลสามัคคีวิทยา (เปิดมัธยมศึกษาตอนต้น)
- 5) โรงเรียนเทศบาลบ้านค้อ (เปิดมัธยมศึกษาตอนต้น)

(ที่มา : กองการศึกษา ข้อมูล ณ เดือนธันวาคม 2565)

แบบข้อมูลจำนวนนักเรียน ปีงบประมาณ พ.ศ. 2565
 เทศบาลเมืองมหาสารคาม อำเภอเมือง จังหวัดมหาสารคาม

ที่	โรงเรียน	ก่อน วัยเรียน (คน)	ระดับอนุบาล				ระดับประถมศึกษา							ระดับมัธยมศึกษา						รวมทั้งสิ้น (คน)	
			อ.1 (คน)	อ.2 (คน)	อ.3 (คน)	รวม (คน)	ป.1 (คน)	ป.2 (คน)	ป.3 (คน)	ป.4 (คน)	ป.5 (คน)	ป.6 (คน)	รวม (คน)	ม.1 (คน)	ม.2 (คน)	ม.3 (คน)	ม.4 (คน)	ม.5 (คน)	ม.6 (คน)		รวม (คน)
1	เทศบาลบูรพาพิทยาคาร	-	44	60	54	158	74	70	80	76	71	85	456	108	137	101	74	51	48	519	1,133
2	เทศบาลศรีสวัสดิ์วิทยา	-	34	39	47	120	49	37	26	38	38	40	228	19	24	23	-	-	-	66	414
3	เทศบาลบ้านสองนางใย	-	51	49	61	161	61	57	63	61	62	65	369	71	83	57	-	-	-	211	741
4	เทศบาลสามัคคีวิทยา	-	25	28	19	72	20	30	29	24	38	28	169	23	17	16	-	-	-	56	297
5	เทศบาลโพธิ์ศรี	-	13	14	8	35	10	17	9	14	8	9	67	-	-	-	-	-	-	-	102
6	เทศบาลบ้านค้อ	-	21	18	26	65	19	16	18	22	12	25	112	9	4	3	-	-	-	16	193
7	เทศบาลบ้านแมด	-	3	6	2	11	7	3	3	7	1	3	24	-	-	-	-	-	-	-	35
8	ศูนย์พัฒนาเด็กเล็กเทศบาล เมืองมหาสารคาม	54	-	-	-	-	-	-	-	-	-	-	-	-	-	-	-	-	-	-	54
รวมทั้งสิ้น		54	191	214	217	622	240	230	228	242	230	255	1,425	23	265	200	74	51	48	868	2,969

(ที่มา : กองการศึกษา ข้อมูล ณ เดือนมิถุนายน 2565)

4.2 การสาธารณสุข

โรงพยาบาลในเขตเทศบาลเมืองมหาสารคาม มีจำนวน 3 แห่ง ได้แก่

(1) โรงพยาบาลมหาสารคาม เตียงคนไข้ จำนวน 596 เตียง ประกอบด้วย

- เตียงทั่วไป จำนวน 540 เตียง

- เตียง ICU จำนวน 56 เตียง

ที่ตั้ง : 168 ถนนผดุงวิทย์ ตำบลตลาด อำเภอเมือง จังหวัดมหาสารคาม 44000

โทรศัพท์ : 0-4371-1750-4 , โทรสาร : 0-4371-1433

E-mail : prmskh2@gmail.com

สถิติผู้เข้ารับการรักษาในโรงพยาบาล ในรอบปี พ.ศ. 2563-2565

ปี พ.ศ.	จำนวนผู้ป่วยใน	จำนวนผู้ป่วยนอก	รวม
2563	35,990 คน	102,711 คน	138,701 คน
2564	34,073 คน	134,472 คน	168,545 คน
2565	37,890 คน	192,636 คน	230,526 คน

สาเหตุการเข้ารับการรักษาพยาบาล ในรอบปี พ.ศ. 2563

☛ ผู้ป่วยนอก

ลำดับ	ชื่อโรคภาษาไทย	ชื่อโรคทางการแพทย์	จำนวนคน/ปี
1	ความดันโลหิตสูง	Essential (primary) hypertension	38,664
2	เบาหวานแบบที่ 2	Non-insulin-dependent diabetes mellitus	32,924
3	ความผิดปกติของเมตาบอลิซึม	Disorders of lipoprotein metabolism	29,651
4	การส่งเสริมสุขภาพและการป้องกัน	-	27,152
5	โรคที่เกี่ยวข้องกับลม	-	23,043

สถิติสาเหตุการเข้ารับการรักษาพยาบาล ในรอบปี พ.ศ. 2563

☛ ผู้ป่วยใน

ลำดับ	ชื่อโรคภาษาไทย	ชื่อโรคทางการแพทย์	จำนวนคน/ปี
1	การบาดเจ็บในกะโหลกศีรษะ	Intracranial injury	1,490
2	เนื้อสมองตาย เพราะขาดเลือด	Cerebral Infarction	1,403
3	ไตวายเรื้อรัง	Chronic renal failure	1,375
4	นิ่วในไตร่วมกับนิ่วในท่อไต	Calculus of kidney and ureter	1,304
5	มะเร็งเต้านม	Malignant neoplasm of breast	1,130

สาเหตุการเข้ารับการรักษาพยาบาล ในรอบปี พ.ศ. 2564

☛ ผู้ป่วยนอก

ลำดับ	ชื่อโรคภาษาไทย	ชื่อโรคทางการแพทย์	จำนวนคน/ปี
1	ต้องการก่อกุมิคุ้มกันต่อโรค โควิด-19	Need for immunization against COVID-19	78,106
2	เบาหวานแบบที่ 2	Non-insulin-dependent diabetes mellitus	20,743
3	โรคที่เกี่ยวกับลม	-	19,783
4	ความดันโลหิตสูง	Essential (primary) hypertension	14,522
5	ไตวายเรื้อรัง	Chronic renal failure	13,136

สถิติสาเหตุการเข้ารับการรักษาพยาบาล ในรอบปี พ.ศ. 2564

☛ ผู้ป่วยใน

ลำดับ	ชื่อโรคภาษาไทย	ชื่อโรคทางการแพทย์	จำนวนคน/ปี
1	ไตวายเรื้อรัง	Chronic renal failure	1,494
2	โรคเนื้อสมองตายเพราะขาดเลือด	Cerebral Infarction	1,364
3	การบาดเจ็บในกะโหลกศีรษะ	Intracranial injury	1,326
4	ปอดบวมที่เกิดจากไวรัส	Viral pneumonia, not elsewhere classified	1,020
5	นิ่วในไตร่วมกับนิ่วในท่อไต	Calculus of kidney and ureter	973

สาเหตุการเข้ารับการรักษาพยาบาล ในรอบปี พ.ศ. 2565

☛ ผู้ป่วยนอก

ลำดับ	ชื่อโรคภาษาไทย	ชื่อโรคทางการแพทย์	จำนวนคน/ปี
1	ต้องการก่อกุมิคุ้มกันต่อโรค โควิด-19	Need for immunization against COVID-19	166,152
2	โรคที่เกี่ยวกับลม	-	24,187
3	เบาหวานแบบที่ 2	Non-insulin-dependent diabetes mellitus	19,683
4	ความดันโลหิตสูง	Essential (primary) hypertension	15,879
5	ไตวายเรื้อรัง	Chronic renal failure	13,936

สถิติสาเหตุการเข้ารับการรักษาพยาบาล ในรอบปี พ.ศ. 2565

☛ ผู้ป่วยใน

ลำดับ	ชื่อโรคภาษาไทย	ชื่อโรคทางการแพทย์	จำนวนคน/ปี
1	ไตวายเรื้อรัง	Chronic renal failure	1,574
2	เนื้อสมองตาย เพราะขาดเลือด	Cerebral Infarction	1,553
3	การบาดเจ็บในกะโหลกศีรษะ	Intracranial injury	1,480
4	ปอดบวมที่เกิดจากไวรัส	Viral pneumonia, not elsewhere classified	1,440
5	นิ่วในไตร่วมกับนิ่วในท่อไต	Calculus of kidney and ureter	1,052

(ที่มา : โรงพยาบาลมหาสารคาม , 2565)

(2) โรงพยาบาลสุทธาเวช คณะแพทยศาสตร์ มหาวิทยาลัยมหาสารคาม

จำนวน 1 แห่ง เต็มคนไข้ จำนวน 110 เตียง

ที่ตั้ง : 79/99 ถนนนครสวรรค์ ตำบลตลาด อำเภอเมือง จังหวัดมหาสารคาม 44000

โทรศัพท์ : 0-4302-1021 โทรสาร : 0-4372-2055

(3) โรงพยาบาลเอกชน จำนวน 1 แห่ง เต็มคนไข้ จำนวน 50 เตียง

ที่ตั้ง : โรงพยาบาลมหาสารคาม อินเตอร์เนชั่นแนล ตำบลตลาด อำเภอเมือง จังหวัดมหาสารคาม 44000

โทรศัพท์ : 0-4372-1770 , 0-4372-3669

- ศูนย์บริการสาธารณสุข มีจำนวน 6 แห่ง ได้แก่

(1) ศูนย์บริการสาธารณสุขเทศบาลเมืองมหาสารคาม (ศูนย์บูรพา)

(2) ศูนย์สุขภาพชุมชนเมืองสามัคคี

(3) ศูนย์สุขภาพชุมชนเมืองบ้านส่องนางใย

(4) ศูนย์บริการราชภัฏศรีสวัสดิ์

(5) ศูนย์บริการทางการแพทย์ศรีสวัสดิ์

(6) ศูนย์บริการทางการแพทย์ คณะแพทยศาสตร์ มหาวิทยาลัยมหาสารคาม

- คลินิกเอกชน มีจำนวน 54 แห่ง ได้แก่

(1) คลินิกเวชกรรม จำนวน 41 แห่ง

(2) คลินิกทันตกรรม จำนวน 4 แห่ง

(3) คลินิกผดุงครรภ์ จำนวน 4 แห่ง

(4) คลินิกแพทย์แผนไทย จำนวน 3 แห่ง

(5) คลินิกแล็บ จำนวน 1 แห่ง

- บุคลากรทางการแพทย์ที่ปฏิบัติหน้าที่ในสถานพยาบาลสังกัดเทศบาลเมืองมหาสารคาม
(ศูนย์บริการทางแพทย์บูรพา)

- (1) พยาบาล จำนวน 6 คน (2) นักกายภาพ จำนวน 2 คน
(3) นักวิชาการสาธารณสุข จำนวน 2 คน (4) แพทย์แผนไทย จำนวน 2 คน
(5) อสม. จำนวน 258 คน
ชมรมต่าง ๆ ที่จัดตั้งขึ้นในเขตเทศบาล จำนวน 9 ชมรม ได้แก่

- (1) ชมรมแต่งผม-เสริมสวย เทศบาลเมืองมหาสารคาม
(2) ชมรมตลาดสดเทศบาลเมืองมหาสารคาม
(3) ชมรมตลาดโต้รุ่งเทศบาลเมืองมหาสารคาม
(4) ชมรมร้านอาหาร
(5) ชมรม อสม.
(6) ชมรมออกกำลังกาย
(7) ชมรมผู้สูงอายุ
(8) ชมรมคนพิการ
(9) ชมรมตลาดห้าแยก

(ข้อมูล ณ เดือน ธันวาคม 2565)

4.3 อาชญากรรมและการป้องกันและบรรเทาสาธารณภัย

ด้านอาชญากรรม

ด้านอาชญากรรม ด้านความมั่นคงในชีวิตและทรัพย์สิน ด้านสวัสดิการสังคมและด้าน
ยุติธรรม ผลการวิเคราะห์ข้อมูลจากการสำรวจความต้องการของประชาชน พบว่า ประชาชนให้ความสำคัญ
ประเด็นอาชญากรรมที่สำคัญ ดังนี้

- 1) ด้านอาชญากรรม พบว่า ประชาชนต้องการในเจ้าหน้าที่ของรัฐสร้างความคุ้นเคยใน
เครือข่ายด้านความผูกพัน ในขณะเดียวกันอยากให้จังหวัดประกาศให้เป็นเมืองปลอดภัย และให้ช่วยกันสร้าง
วินัยในครอบครัว ชุมชน และสถานศึกษา
- 2) ด้านความมั่นคงในชีวิตและทรัพย์สิน พบว่า ต้องการสร้างความอบอุ่นในครอบครัว
และต้องการให้รัฐช่วยสร้างสังคมให้ปลอดภัย
- 3) ด้านสวัสดิการสังคม พบว่า ประชาชนต้องการให้รัฐจัดให้มีสวัสดิการสังคมอย่างเท่าเทียม
ทั่วถึง เสมอภาคและเป็นธรรม อยากให้รัฐช่วยให้ประชาชนกินอิ่ม นอนอุ่น ทุนมี หนี้หมด มีระบบสวัสดิการให้
ทั่วถึงตามรูปแบบสหกรณ์ มีการส่งเสริมอาสาสมัครประจำชุมชนเพื่อช่วยเหลือซึ่งกันและกัน นอกจากนี้ยัง
ต้องการส่งเสริมด้านการประกวดหมู่บ้านปลอดภัย
- 4) ด้านยุติธรรม พบว่า ประชาชนต้องการให้รัฐใช้กฎหมายโดยเท่าเทียมกัน ต้องการตั้งศูนย์
ไกล่เกลี่ยประนีประนอมข้อพิพาทระดับหมู่บ้าน ตำบล อำเภอ และจังหวัดโดยเฉพาะคดีอาญา ทั้งที่ยอมความ
ได้และยอมความไม่ได้ ก่อนที่จะมีการดำเนินคดีต่อศาล รวมถึงต้องการอบรมเผยแพร่ความรู้ด้านกฎหมาย

ให้แก่ประชาชน นอกจากนี้ประชาชนต้องการให้มีคณะกรรมการปรองดองประจำชุมชน ให้ทุกหมู่บ้านสร้างเงื่อนไขหรือมีข้อบังคับของหมู่บ้าน รวมถึงประชาชนยังต้องการให้มีการสร้างความเป็นธรรมอย่างเป็นรูปธรรมที่ครอบคลุมในทุกระดับ ทุกปัญหา ทุกภาคส่วน และทุกชนชั้น

ด้านป้องกันและบรรเทาสาธารณภัย

เทศบาลเมืองมหาสารคามมีฝ่ายป้องกันและบรรเทาสาธารณภัย สำนักปลัดเทศบาลเป็นผู้รับผิดชอบโดยตรง เกี่ยวกับวัสดุ อุปกรณ์และบุคลากรในการปฏิบัติงาน ดังนี้

1) สถานีดับเพลิง จำนวน 2 ศูนย์ คือ

- สถานีดับเพลิงศูนย์สุริยา สถานีที่ตั้งเลขที่ 27 ถนนฝั่งเมืองบัญชา ตำบลตลาดอำเภอเมือง จังหวัดมหาสารคาม เบอร์โทรศัพท์ 043-711-509

- สถานีดับเพลิงย่อยเลิงน้ำจั้น สถานีที่ตั้งเลขที่ 182 ถนนจุฑาทางกูร ตำบลตลาดอำเภอเมือง จังหวัดมหาสารคาม เบอร์โทรศัพท์ 043-020-233

2) ยานพาหนะในการป้องกันและบรรเทาสาธารณภัยประกอบด้วย

- | | |
|--|---------------------|
| (1) รถยนต์ดับเพลิง | จำนวน 4 คัน |
| (2) รถยนต์บรรทุกน้ำดับเพลิง | จำนวน 5 คัน แยกเป็น |
| - ขนาดความจุ 10,000 ลิตร | จำนวน 2 คัน |
| - ขนาดความจุ 8,000 ลิตร | จำนวน 1 คัน |
| - ขนาดความจุ 7,000 ลิตร | จำนวน 2 คัน |
| (3) รถยนต์กู้ภัยอเนกประสงค์พร้อมอุปกรณ์ช่วยชีวิต | จำนวน 1 คัน |
| (4) รถยนต์ตรวจการณ์ | จำนวน 2 คัน |

3) วัสดุ อุปกรณ์ป้องกันและบรรเทาสาธารณภัย ประกอบด้วย

- | | |
|---------------------------------|------------------|
| (1) เรือท้องแบนพร้อมเครื่องยนต์ | จำนวน 1 ลำ |
| (2) เครื่องดับเพลิงชนิดทาบหาม | จำนวน 1 เครื่อง |
| (3) เครื่องสูบน้ำฮอนด้า | จำนวน 20 เครื่อง |
| (4) เครื่องสูบน้ำคูโบต้า | จำนวน 6 เครื่อง |
| (5) วิทยุสื่อสาร แยกเป็น | |
| - วิทยุสื่อสารชนิดมือถือ | จำนวน 30 เครื่อง |
| - วิทยุสื่อสารประจำศูนย์ | จำนวน 4 เครื่อง |
| - วิทยุสื่อสารประจำรถยนต์ | จำนวน 10 เครื่อง |

4) อาสาสมัครป้องกันภัยฝ่ายพลเรือน (อปพร.) จำนวน 610 คน

5) การปฏิบัติหน้าที่ในรอบปีที่ผ่านมา (พ.ศ. 2564)

- | | |
|--|------------------------|
| (1) ในรอบปีที่ผ่านมา มีการปฏิบัติหน้าที่ | จำนวน 1,918 ครั้ง |
| (2) ในรอบปีที่ผ่านมา มีการฝึกซ้อม | จำนวน 80 ครั้ง แยกเป็น |

- ฝึกซ้อมแผนประจำสัปดาห์ จำนวน 50 ครั้ง
- ฝึกซ้อมดับเพลิงขั้นต้นและอพยพหนีไฟ จำนวน 30 ครั้ง

(ที่มา : ฝ่ายป้องกันและบรรเทาสาธารณภัย สำนักปลัด เทศบาลเมืองมหาสารคาม

ข้อมูล ณ เดือน ธันวาคม 2565)

4.4 ยาเสพติด

ผลการดำเนินงานกิจกรรมด้านยาเสพติด ของเทศบาลเมืองมหาสารคาม ดังนี้

กิจกรรม	เป้าหมาย	ผลการดำเนินงาน (ครั้ง)	ตรวจ (คน)	พบ (คน)	คิดเป็นร้อยละ
1. โครงการป้องกันและแก้ไขปัญหายาเสพติด ในเขตเทศบาล (ตรวจหาสารเสพติด พนักงานเทศบาล ลูกจ้าง)	500 คน	1	119	-	23.80

(ที่มา : กองสวัสดิการสังคม, ข้อมูล ณ เดือนธันวาคม 2565)

4.5 การสังคมสงเคราะห์

เทศบาลเมืองมหาสารคามได้ดำเนินการโครงการต่างๆ เพื่อพัฒนาคุณภาพชีวิตของประชาชนในเขตเทศบาลฯ ในหลายด้าน อาทิ

- 1) โครงการดูแลผู้ป่วยถึงบ้านด้วยใจห่วงใยและเอื้ออาทรคนมหาสารคามไม่ทอดทิ้งกัน

การเยี่ยมบ้านเป็นบริการเชิงรุกเพื่อให้ประชาชนทุกคนสามารถเข้าถึงบริการสาธารณสุขได้อย่างสะดวก รวดเร็ว เหมาะสมกับภาวะสุขภาพ รูปแบบการเยี่ยมบ้านขึ้นอยู่กับบริบทของพื้นที่เพื่อสร้างคุณค่างานเยี่ยมบ้าน ซึ่งเป็นภารกิจหลักของงานปฐมภูมิให้เป็นที่ยอมรับของประชาชน ซึ่งกลุ่มเป้าหมายประกอบด้วย ผู้สูงอายุ ผู้พิการ/ด้อยโอกาส/ทุพพลภาพ ผู้ป่วยโรคเรื้อรัง ผู้ติดยาเสพติด และผู้ป่วยจิตเวช ร้อยละ 90 ของโครงการได้รับการบริการด้านสุขภาพขั้นพื้นฐานตามเกณฑ์มาตรฐาน

สถิติการออกปฏิบัติงานเยี่ยมผู้ป่วยติดเตียง

พ.ศ.2562 (ราย)	พ.ศ.2563 (ราย)	พ.ศ.2564 (ราย)	พ.ศ.2565 (ราย)
46	43	59	49

(ที่มา : สำนักสาธารณสุขและสิ่งแวดล้อม ข้อมูล ณ เดือนธันวาคม 2565)

2) โครงการป้องกันและกำจัดโรคพิษสุนัขบ้า

การให้บริการฉีดวัคซีนป้องกันโรคพิษสุนัขบ้าให้แก่สุนัขและแมว โดยดำเนินการเชิงรุกทั้ง ให้บริการออกหน่วยเคลื่อนที่ตามชุมชนต่างๆ ครอบคลุมทั้ง 31 ชุมชน ในเขตเทศบาลเมืองมหาสารคาม

สรุปผลการสำรวจสัตว์ จำนวน 4,266 ตัว

สัตว์ที่ได้รับการฉีดวัคซีน จำนวน 4,266 ตัว คิดเป็นร้อยละ 100 แยกเป็น

- สัตว์ฉีดวัคซีนกับเทศบาล จำนวน 4,266 ตัว คิดเป็นร้อยละ 100
- สัตว์ฉีดวัคซีนกับคลินิก จำนวน - ตัว คิดเป็นร้อยละ -
- สัตว์ที่เจ้าของฉีดวัคซีนเอง จำนวน - ตัว คิดเป็นร้อยละ -
- สัตว์ยังไม่ได้รับการฉีดวัคซีน จำนวน - ตัว คิดเป็นร้อยละ -

(ที่มา : สำนักสาธารณสุขและสิ่งแวดล้อม ข้อมูล ณ เดือนธันวาคม 2565)

3) โครงการเด็กด้อยโอกาส

เป้าหมายการพัฒนา	แนวทางการพัฒนา
● กลุ่มเด็กด้อยโอกาสที่ถูกปล่อยปละละเลย ทอดทิ้ง กำพร้า เด็กสลัมชุมชนแออัด	จัดกิจกรรมการเรียนการสอนที่ชุมชนโพธิ์ศรี 1 หน้าวัดประชาบำรุง และทำกิจกรรมนอกสถานที่ต่างๆ
● กลุ่มเด็กพฤติกรรมไม่เหมาะสม อยู่ในกลุ่มเสี่ยง ยาเสพติด เด็กมั่วสุมในสถานบริการเรีงรมย์ เด็กตั้งครรภ์ก่อนวัยอันสมควร เด็กที่อยู่ในสถานพินิจ และเด็กเกเรติดเกมเรียนชั้นมัธยมศึกษาตอนต้น ไม่จบ	ได้จัดกิจกรรมการเรียนการสอนและแนวทางการช่วยเหลือที่บ้านและที่ได้กรรมตัวกันอยู่ในเขตเทศบาลเมืองมหาสารคาม
● กลุ่มเด็กพิการ ทางจิตใจ ทางอารมณ์ทางปัญญา การเรียนรู้	ได้จัดกิจกรรมการเรียนการสอนที่บ้านและประสานหน่วยงานที่เกี่ยวข้องในการช่วยเหลือ
● กลุ่มเด็กขาดโอกาส ยากจน ลูกกรรมกรก่อสร้าง ลูกกรรมกรว่างงาน	ได้จัดกิจกรรมการเรียนการสอนที่บ้านและประสานหน่วยงานที่เกี่ยวข้องในการช่วยเหลือ
● กลุ่มเด็กไม่ได้รับสัญชาติไทยเด็กไม่มีสูติบัตรหรือทะเบียนบ้าน	ได้จัดกิจกรรมการเรียนการสอนที่บ้านและประสานหน่วยงานที่เกี่ยวข้องในการช่วยเหลือ
● กลุ่มเด็กได้รับผลกระทบจากโรคเอดส์ เด็กเป็นโรคเอดส์ เด็กกำพร้าเพราะพ่อแม่เสียชีวิต หรือพ่อแม่เสียชีวิตเพราะโรคเอดส์	ได้จัดกิจกรรมการเรียนการสอนที่บ้านและประสานหน่วยงานที่เกี่ยวข้องในการช่วยเหลือ

(ที่มา : กองสวัสดิการสังคม ข้อมูล ณ เดือนธันวาคม 2565)

- 4) โครงการสร้างหลักประกันรายได้แก่ผู้สูงอายุ
เพื่อดำเนินการตามนโยบายของรัฐบาลในการจ่ายเงินสงเคราะห์แก่ผู้สูงอายุในเขต
เทศบาล ทั้ง 31 ชุมชน ที่มีอายุ 60 ปีขึ้นไป

สถิติรับเบี้ยยังชีพผู้สูงอายุ

พ.ศ.2563 (คน)	พ.ศ.2564 (คน)	พ.ศ.2565 (คน)
4,469	4,636	4,793

(ที่มา : กองสวัสดิการสังคม ข้อมูล ณ เดือนธันวาคม 2565)

- 5) โครงการสนับสนุนการเสริมสร้างสวัสดิการทางสังคมให้แก่ผู้พิการหรือทุพพลภาพ
เพื่อสงเคราะห์คนพิการ หรือทุพพลภาพที่ไม่สามารถช่วยเหลือตัวเองได้ให้มีคุณภาพชีวิต
ให้ดีขึ้น

สถิติรับเบี้ยยังชีพผู้พิการ

พ.ศ.2563 (คน)	พ.ศ.2564 (คน)	พ.ศ.2565 (คน)
748	744	773

(ที่มา : กองสวัสดิการสังคม ข้อมูล ณ เดือนธันวาคม 2565)

- 6) โครงการเบี้ยยังชีพผู้ป่วยเอดส์
เพื่อให้ผู้ติดเชื้อเอดส์มีกำลังใจ มีรายได้ และมีคุณภาพชีวิตที่ดีขึ้น

สถิติรับเบี้ยยังชีพผู้ป่วยเอดส์

พ.ศ.2563 (คน)	พ.ศ.2564 (คน)	พ.ศ.2565 (คน)
54	53	53

(ที่มา : กองสวัสดิการสังคม ข้อมูล ณ เดือนธันวาคม 2565)

- 7) โครงการบ้านเต็มสุข

ปัจจุบันจังหวัดมหาสารคาม มีผู้สูงอายุมากกว่า 3,000 คน และมีแนวโน้มเพิ่มขึ้นทุกปี
ปัญหาที่ตามมา เช่น สุขภาพ ที่อยู่อาศัย ความยากจน เป็นต้น เทศบาลเมืองมหาสารคาม จึงได้
ร่วมกับกองทุนหลักประกันสุขภาพเทศบาลเมืองมหาสารคาม และศูนย์สุขภาพชุมชนเมืองจัดทำระบบ
การดูแลผู้สูงอายุระยะยาวทั้งการตรวจสุขภาพ การติดตามเยี่ยมบ้าน การรักษา การให้คำแนะนำดูแล
สุขภาพ และการออกกำลังกาย รวมถึงการฝึกอบรมบุคลากร เพื่อดูแลผู้สูงอายุและปัญหาข้อจำกัด
ด้านงบประมาณ จึงนำไปสู่แนวคิดการจัดตั้ง “กองทุน กองบุญ เอื้ออาทร” โดยได้แต่งตั้ง

คณะกรรมการบริหารกองทุนฯ เป็นตัวแทนจากหลายภาคส่วน เข้ามาร่วมดูแลทั้งกำหนดแนวทางช่วยเหลือ และพิจารณาอนุมัติงบประมาณ เพื่อนำเงินบริจาคไปใช้ในการปรับปรุง ซ่อมแซมที่อยู่อาศัยให้กับผู้สูงอายุที่ยากจน โดยในการดำเนินงานนั้นได้รับความร่วมมือให้ตั้งกล่องรับบริจาค “กองทุนกองทุน อื้อออร่า” ที่ธนาคารพาณิชย์ 5 แห่ง ได้แก่ ธนาคารไทยพาณิชย์ ธนาคารกรุงไทย ธนาคารออมสิน ธนาคารอิสลาม ธนาคารอาคารสงเคราะห์ ธนาคารเพื่อการเกษตรและสหกรณ์ และเทสโก้โลตัส สาขาเสริมไทยคอมเพล็กซ์ ซึ่งเทศบาลฯ กำหนดเปิดกล่องรับบริจาคปีละหนึ่งรอบ เพื่อนำงบประมาณ ที่ได้ไปสมทบกับงบประมาณจัดสรรจาก สปสช. มาช่วยเหลือผู้ป่วย ผู้พิการที่ยากจนและด้อยโอกาสตามความเหมาะสม

(ที่มา : สำนักสาธารณสุขและสิ่งแวดล้อม ข้อมูล ณ เดือนธันวาคม 2565)

8) โครงการโรงเรียนผู้สูงอายุชีวิต

ปัจจุบันประเทศไทยได้ก้าวเข้าสู่สังคม “สังคมสูงวัย” มาตั้งแต่ประมาณปี พ.ศ. 2548 จากสถิติข้อมูลประชากรพบว่าประชากรอายุ 60 ปีขึ้นไป มีสัดส่วนสูงขึ้นไปร้อยละ 10 และอีก 10 ปี ข้างหน้าจะเพิ่มขึ้นเป็นร้อยละ 20 ของประชากรทั้งหมด ซึ่งสังคมไทยจะกลายเป็น “สังคมสูงวัยอย่างสมบูรณ์” เทศบาลเมืองมหาสารคามได้ตระหนักและเห็นคุณค่าของผู้สูงอายุ ซึ่งเป็นปุชนิยบุคคลและเป็นคลังสมองของท้องถิ่น จึงได้จัดตั้งโรงเรียนผู้สูงอายุขึ้น โดยใช้ชื่อว่า “โรงเรียนผู้สูงอายุชีวิต ” (ผชช.) โดยที่ทำการตั้งอยู่ ณ ศูนย์อาเซียน โรงเรียนสามัคคี

ซึ่งแนวความคิดการจัดตั้งโรงเรียนผู้สูงอายุนี้นี้มีวัตถุประสงค์เพื่อพัฒนานักเรียนในโรงเรียนผู้สูงอายุให้มีสุขภาพกาย สุขภาพจิตที่ดี ลดการถูกทอดทิ้งจากลูกหลาน ส่งเสริมให้เกิดการเรียนรู้ตลอดชีวิต เกิดความเอื้ออาทรซึ่งกันและกัน และนำไปสู่การช่วยเหลือสังคมในกิจกรรมอื่น ๆ

(ที่มา : สำนักสาธารณสุขและสิ่งแวดล้อม ข้อมูล ณ เดือนธันวาคม 2565)

9) โครงการคนไร้บ้าน

คนไร้บ้าน คนเร่ร่อน หรือ “บุคคลผู้ใช้ชีวิตในพื้นที่สาธารณะ” คนพิการ หรือบุคคลที่มีความบกพร่องทางกายภาพ หรือด้านจิตใจ ซึ่งลักษณะคนพิการจัดกลุ่มได้ 7 ประเภท ได้แก่ การมองเห็น การได้ยินหรือสื่อความหมายทางการเคลื่อนไหวหรือทางร่างกาย ทางจิตใจหรือพฤติกรรม ทางสติปัญญา ทางการเรียนรู้ และออทิสติก และปัญหาในการเข้าถึงบริการสาธารณะที่ยากจะเข้าถึงโดยเฉพาะปัญหาสุขภาพ

เทศบาลเมืองมหาสารคามร่วมกับโรงพยาบาล ได้จัดทำโครงการลดความเหลื่อมล้ำทางสุขภาพ เพื่อช่วยเหลือผู้ด้อยโอกาส คนไร้บ้าน และคนพิการในเขตเทศบาลฯ เพื่อพัฒนาฐานข้อมูลคนไร้บ้านในเขตเทศบาลเมืองมหาสารคาม สนับสนุนกลไกการขับเคลื่อนนโยบาย แก้ไขปัญหา เสริมสร้างความเข้มแข็งให้กับกลุ่มแกนนำเครือข่ายคนไร้บ้าน และส่งเสริมให้หน่วยงานภาครัฐ ภาคเอกชน ภาคประชาสังคม และองค์กรปกครองส่วนท้องถิ่นในชุมชนมีการขับเคลื่อน การดำเนินงานให้ความช่วยเหลือให้ฟื้นฟูสมรรถภาพคนพิการในชุมชนให้มีคุณภาพชีวิตที่ดีขึ้นอย่างเหมาะสม

(ที่มา : สำนักสาธารณสุขและสิ่งแวดล้อม ข้อมูล ณ เดือนธันวาคม 2565)

5. ระบบบริการพื้นฐาน

5.1 การคมนาคมขนส่ง

การคมนาคมขนส่งในเขตเทศบาลกับจังหวัดใกล้เคียง อาศัยทางบกเป็นหลักมีทางหลวงเชื่อมกับจังหวัดต่างๆ เดินทางได้อย่างสะดวก มีกิจการรถโดยสารประจำทางระหว่างจังหวัดและภายในจังหวัด แยกเป็นการดำเนินการขนส่งภายในจังหวัด และเดินทางสู่กรุงเทพฯ เส้นทางเชื่อมระหว่างจังหวัด และเส้นทางเชื่อมระหว่างอำเภอต่างๆ มีการเดินทางโดยรถโดยสารขนาดเล็ก

ถนน

ถนนในเขตเทศบาลเป็นถนนแอสฟัลท์ติก ถนนลาดยาง ถนนคอนกรีตเสริมเหล็กและถนนลูกรัง แยกเป็น

- ถนนสายหลักได้แก่ ถนนนครสวรรค์ ถนนริมคลองสมถวิล ถนนผดุงวิทย์ ถนนเฉลิมพระเกียรติ ร.9 ถนนศรีสวัสดิ์ดำเนิน ถนนนาควิชัย ถนนมหาชัยดำรง ถนนถีนานนท์ ถนนจุฑางกูร ถนนสารคาม-วาปี

- ถนนสายรอง ได้แก่ ถนนวรบุตร ถนนราษฎร์อุทิศ ถนนศรีราชวงศ์ ถนนมนตรีบำรุง ถนนอัครปัญญา ถนนธรรมวงศ์สวัสดิ์ ถนนฉิมพลีเจริญ ถนนเสมา 1 แยกได้ดังนี้

- ถนน ค.ส.ล.	จำนวน	340	สาย	ระยะทาง	113	กิโลเมตร
- ถนนลาดยาง	จำนวน	10	สาย	ระยะทาง	22	กิโลเมตร
- ถนนลูกรัง	จำนวน	6	สาย	ระยะทาง	0.6	กิโลเมตร

สะพาน

สะพานในเขตเทศบาลฯ มีจำนวน 30 แห่ง สะพานลอย จำนวน 4 แห่ง ดังนี้

- ตั้งอยู่บนถนนเฉลิมพระเกียรติ ร.9	จำนวน	10	แห่ง
- ตั้งอยู่บนถนนสมถวิลราษฎร์	จำนวน	11	แห่ง
- ตั้งอยู่บนถนนนครสวรรค์	จำนวน	2	แห่ง
- ตั้งอยู่บนถนนถีนานนท์	จำนวน	1	แห่ง
- ตั้งอยู่บนถนนผดุงวิทย์	จำนวน	1	แห่ง
- ตั้งอยู่บนถนนผดุงวิทย์ ซอย 4	จำนวน	1	แห่ง
- ตั้งอยู่บนถนนมหาชัยดำรง	จำนวน	1	แห่ง
- ตั้งอยู่บนถนนเสมา	จำนวน	1	แห่ง
- ตั้งอยู่บนถนนนครสวรรค์ 49	จำนวน	1	แห่ง
- ตั้งอยู่บนถนนจุฑางกูร ซอย 8	จำนวน	1	แห่ง

การจราจรในเขตเทศบาล จะหนาแน่นในช่วงเช้าและช่วงเย็นบนถนนที่มีสถานศึกษาตั้งอยู่ ได้แก่ ถนนริมคลองสมถวิล ถนนนครสวรรค์ ถนนผดุงวิทย์ และถนนศรีสวัสดิ์ดำเนิน

การให้บริการขนส่งมวลชน และการจัดการขนส่งมวลชนในเขตเทศบาล มีดังนี้

(1) จุดรถโดยสารขนาดเล็ก (สองแถว) ซึ่งเอกชนดำเนินการ ได้แก่

1.1 จุดในสถานีขนส่งเทศบาล

- บริษัท บำรุงกิจเดินรถ จำกัด
- สหกรณ์เดินรถ
- บริษัท ขอนแก่นชนะชัยขนส่ง จำกัด

1.2 จุดบริเวณข้างโรงเรียนผดุงนารี

- สายมหาสารคาม-ห้วยแอ่ง

1.3 บริเวณสี่แยกวัดสามัคคี

- ทหารบ้านม่วง

1.4 ข้างไปรษณีย์ด้านทิศตะวันตก

- บริษัท ขอนแก่นชนะชัยขนส่ง จำกัด

1.5 หน้าธนาคารทหารไทยธนชาติ

- สมปรารถนา 281 (ดอนหว่าน บัวค้อ)

1.6 ข้างเสริมไทยปลาซ่า

- สายแกดำขนส่ง

1.7 ตรงข้ามโรงพยาบาลมหาสารคาม

- สารคาม บรบือ พยัคฆ์ภูมิพิสัย

(2) จุดรถสามล้อเครื่องและรถจักรยานยนต์รับจ้าง ได้แก่

2.1 สามล้อเครื่อง

- ภายในสถานีขนส่งผู้โดยสารเทศบาลเมืองมหาสารคาม
- ตลาดสนฝั่งทิศตะวันออก
- ข้างไปรษณีย์
- หน้า เซเว่น - อีเลฟเว่น ฝั่งโรงพยาบาลมหาสารคาม
- ข้างเสริมไทยปลาซ่า
- หน้าสถานธนานุบาลเทศบาลเมืองมหาสารคาม (ตลาดสดเทศบาลฯ)

2.2 รถจักรยานยนต์รับจ้าง

- ข้างโรงพยาบาลสุทธาเวช
- ภายในสถานีขนส่งผู้โดยสารเทศบาลเมืองมหาสารคาม
- ตลาดสดฝั่งทิศตะวันออก
- ข้างไปรษณีย์
- หน้า เซเว่น - อีเลฟเว่น ฝั่งโรงพยาบาลมหาสารคาม
- ข้างเสริมไทยปลาซ่า
- หน้าสถานธนานุบาลเทศบาลเมืองมหาสารคาม (ตลาดสดเทศบาลฯ)

- (3) จุดรถแท็กซี่มิเตอร์ สอบถามหรือเรียกแท็กซี่ โทร. 043777300 , 043777400
- ตรงข้ามสถานีขนส่งจังหวัดมหาสารคาม - หน้าห้างเสริมไทยคอมเพล็กซ์
 - ตรงข้ามโรงพยาบาลมหาสารคาม
- (4) จุดจอดรถภายในเขตเทศบาล (รายการเรียกเก็บ)
- 4.1 ภายในสถานีขนส่งผู้โดยสารเทศบาลเมืองมหาสารคาม
- บริษัท เพชรประเสริฐ จำกัด
 - ชัยภูมิจงเจริญขนส่ง
 - บริษัท อาม่าทัวร์ จำกัด
 - บริษัท ขอนแก่นชนะชัยขนส่ง จำกัด
 - บริษัท นครชัยแอร์ จำกัด
 - บริษัท สวงวนชัยอุบลเดินทาง จำกัด
 - บริษัท วาปีเดินทาง จำกัด
 - บริษัท แสงประทีปเดินทาง จำกัด
 - บริษัท โชคล้ำเลิศ จำกัด
 - บริษัท ชาญทัวร์ จำกัด
 - บริษัท เซ็ดชัยแอร์ จำกัด
 - บริษัท รุ่งประเสริฐทัวร์ จำกัด
- (5) จุดจอดรถภายในเขตเทศบาล (ผู้ประกอบการเอกชน) ได้แก่
- คาร์พาค ติดโรงพยาบาลมหาสารคาม
 - ตรอ.ร่ำรวยเงินทอง ข้างร้านสยามชัย ฝั่งโรงพยาบาลมหาสารคาม
- (6) ผู้ประกอบการรถตู้ (ภายในสถานีขนส่งผู้โดยสารเทศบาลเมืองมหาสารคาม)
- ผู้ประกอบการ จำนวน 2 ราย
 - รถประกอบการ จำนวน 21 คัน
 - เส้นทางเดินทาง จำนวน 4 เส้นทาง

รายละเอียดผู้ประกอบการเดินทาง

ลำดับ	ผู้ประกอบการ	เส้นทาง	หมายเลข	จำนวนรถ	เบอร์รถ
1	บริษัทแสงประทีป	มหาสารคาม-กาฬสินธุ์	242	3	1,2,6
2	บริษัทหนองคายรวมมิตร (บริษัทเซ็ดชัยแอร์ คูแล)	อุดรธานี-บ้านไผ่- ร้อยเอ็ด	233	18	1-18

(ที่มา : กองคลัง (สถานีขนส่งเทศบาลเมืองมหาสารคาม) ข้อมูล ณ ธันวาคม 2565)

5.2 การไฟฟ้า

ข้อมูลการใช้ไฟฟ้าจังหวัดมหาสารคาม ระหว่าง พ.ศ. 2563 - 2565

ประเภทผู้ใช้ไฟ	พ.ศ. 2563		พ.ศ. 2564		พ.ศ. 2565	
	จำนวนผู้ใช้ (ราย)	ปริมาณการใช้ ไฟฟ้า (หน่วย)	จำนวนผู้ใช้ (ราย)	ปริมาณการใช้ ไฟฟ้า (หน่วย)	จำนวนผู้ใช้ (ราย)	ปริมาณการใช้ ไฟฟ้า(หน่วย)
บ้านอยู่อาศัยขนาดเล็ก	637,321	46,297,791.83	611,935	41,744,585.99	417,958	26,795,433.05
บ้านอยู่อาศัยขนาดใหญ่	333,115	92,646,184.63	392,499	108,528,478.26	292,150	76,937,781.31
กิจการขนาดเล็ก	117,091	76,084,478.98	116,995	76,709,369.93	81,242	52,502,416.72
กิจการขนาดกลาง	3,278	63,807,911.65	3,371	63,540,316.72	2,756	54,931,450.07
กิจการขนาดใหญ่	226	66,236,395.44	229	60,720,863.11	205	47,788,349.61
กิจการเฉพาะอย่าง	1,466	15,472,357.41	1,401	13,940,033.72	467	5,078,935.06
องค์กรที่ไม่แสวงหากำไร	12	9,708.77	12	11,276.34	0	0.00
สูบน้ำเพื่อการเกษตร	802	2,537,348.40	788	7,248,569.38	456	4,339,722.82
ไฟชั่วคราว	19,301	3,539,824.45	21,185	3,533,822.42	13,478	2,307,903.45
ไฟสำนักงาน	162	524,288.90	177	501,117.67	132	534,194.55
ไฟทางหลวง	2,446	6,044,166.97	2,698	6,760,332.44	2,732	6,694,514.03

(ที่มา : การไฟฟ้าส่วนภูมิภาคจังหวัดมหาสารคาม ข้อมูล ณ มกราคม พ.ศ. 2566)

- ไฟฟ้าสาธารณะ ไฟฟ้าส่องสว่าง มีจำนวนประมาณ 6,921 จุด ครอบคลุมถนนทุกสาย สวนสาธารณะ โรงเรียนสังกัดเทศบาล ตลาดสดเทศบาล ตลาดโต้รุ่ง ศูนย์กีฬาเยาวชน สำนักงานเทศบาล สถานีขนส่ง เป็นต้น

(ที่มา : งานสถานที่และไฟฟ้าสาธารณะ สำนักช่าง ข้อมูล ณ เดือน ธันวาคม 2565)

5.3 การประปา

การใช้บริการน้ำประปาในเขตเทศบาล ไม่สามารถระบุตามจำนวนครัวเรือนที่มีในฐานข้อมูลของสำนักทะเบียนท้องถิ่นได้ จึงระบุจำนวนภายในเขตอำเภอเมืองมหาสารคาม สามารถสำรวจได้ ดังนี้

จำนวนผู้ใช้น้ำในเขตอำเภอเมืองมหาสารคาม (หน่วย : ราย)

พ.ศ. 2563	พ.ศ. 2564	พ.ศ. 2565
12,401	12,784	13,180

ปริมาณน้ำประปาที่ผลิตได้ (หน่วย : ลูกบาศก์เมตรต่อวัน)

พ.ศ. 2563	พ.ศ. 2564	พ.ศ. 2565
401,383	413,821	426,400

ปริมาณน้ำผลิตเพื่อจ่าย (หน่วย : ลูกบาศก์เมตรต่อวัน)

พ.ศ. 2563	พ.ศ. 2564	พ.ศ. 2565
308,748	318,321	328,015

- แหล่งน้ำดิบสำหรับผลิตน้ำประปา ได้แก่แหล่งน้ำใต้ดิน และมีแหล่งน้ำตามธรรมชาติ คือ แม่น้ำชี

(ที่มา : การประปาส่วนภูมิภาคจังหวัดมหาสารคาม ข้อมูล ณ เดือนธันวาคม 2565)

5.4 การสื่อสารและโทรคมนาคม

โทรศัพท์ แยกเป็น

- (1) โทรศัพท์สาธารณะในเขตเทศบาล จำนวน 392 เลขหมาย
- (2) โทรศัพท์ส่วนบุคคลในเขตเทศบาล จำนวน 4,840 เลขหมาย แยกเป็น
 - ส่วนราชการ 532 เลขหมาย
 - บ้านพักอาศัย 3,668 เลขหมาย
 - สถานประกอบการธุรกิจ 640 เลขหมาย

(ที่มา : บริษัท โทรคมนาคมแห่งชาติ จำกัด มหาชน (สาขามหาสารคาม) ข้อมูล ณ เดือนธันวาคม 2565)

5.5 ไปรษณีย์หรือการสื่อสาร หรือการขนส่งและวัสดุครุภัณฑ์

บริษัทไปรษณีย์ไทย จำกัด (สาขามหาสารคาม) มีจำนวน 2 แห่ง

- ไปรษณีย์รับจ่าย (ปณจ.) จังหวัดมหาสารคาม
- ไปรษณีย์รับฝากโนนศรีสวัสดิ์
- ไปรษณีย์รับฝากห้างเสริมไทย คอมเพล็กซ์

บริษัท เคอร์รี่ เอ็กซ์เพรส (ประเทศไทย) จำกัด (มหาชน) จำนวน 10 แห่ง

บริษัท แพลซ เอ็กซ์เพรส (ประเทศไทย) จำกัด จำนวน 12 แห่ง

บริษัท เจแอนด์ที เอ็กซ์เพรส จำกัด (J&T Express) จำนวน 6 แห่ง

บริษัท BEST EXPRESS THAILAND จำนวน 6 แห่ง

บริษัท นินจา โลจิสติกส์ (ประเทศไทย) จำกัด จำนวน 3 แห่ง

สถานีวิทยุกระจายเสียงในเขตเทศบาล มีจำนวน 10 สถานี แยกเป็น

- สถานีวิทยุกระจายเสียง (หลัก) มีจำนวน 4 สถานี
- สถานีวิทยุกระจายเสียง (รอง) มีจำนวน 6 สถานี

หอกระจายข่าวในเขตเทศบาลเมืองมหาสารคามมีจำนวน 20 แห่ง
ระบบเสียงไร้สายเทศบาลเมืองมหาสารคาม จำนวน 1 ระบบ 55 จุด
ศูนย์วิทยุสื่อสารเทศบาลเมืองมหาสารคาม นามชายเรียก *ศูนย์สุริยา* ความถี่ 162.55
MHz. ที่ตั้ง อาคารสถานีดับเพลิง เทศบาลเมืองมหาสารคาม ถนนฝั่งเมืองบัญชา ตำบลตลาด อำเภอเมือง
จังหวัดมหาสารคาม

6. ระบบเศรษฐกิจ

6.1 การเกษตรกรรม

ชุมชนในเขตเทศบาลเมืองมหาสารคาม มีลักษณะเป็นชุมชนเมืองกึ่งชนบท จึงยังคงมีการประกอบอาชีพเกษตรกรรม ได้แก่ การปลูกข้าว ถั่ว และผักต่าง ๆ เป็นต้น และผลจากการพัฒนาเมืองที่มีมาอย่างต่อเนื่องนั้น ทำให้พื้นที่ภายในเขตเทศบาลเมืองมหาสารคาม มีสภาพความเป็นเมืองเพิ่มมากขึ้น พื้นที่ในหลายส่วนของเทศบาลซึ่งแต่เดิมเคยเป็นพื้นที่เกษตรกรรม ถูกเปลี่ยนสภาพเป็นที่อยู่อาศัย โรงงานอุตสาหกรรม ดังนั้นผลิตผลจากการเกษตรกรรมในเขตเทศบาลซึ่งส่วนใหญ่เป็นพืชผักสวนครัว จึงเริ่มลดจำนวนลงตามสัดส่วนพื้นที่

6.2 การประมง

ด้วยเทศบาลเมืองมหาสารคาม ไม่ได้ตั้งอยู่ใกล้แหล่งน้ำขนาดใหญ่ จะมีเฉพาะคลองน้ำเล็ก ประชากรส่วนใหญ่จะทำการประมงเพื่อเลี้ยงชีพเท่านั้น

6.3 การปศุสัตว์

ชุมชนในเขตเทศบาลเมืองมหาสารคาม มีลักษณะเป็นชุมชนเมืองกึ่งชนบท มีการทำอาชีพเกษตรกรรมเป็นส่วนน้อย โดยเฉพาะการเลี้ยงสัตว์ เพราะพื้นที่เปลี่ยนสภาพเป็นที่อยู่อาศัยหรือโรงงานอุตสาหกรรม จึงไม่มีพื้นที่เพียงพอในการเลี้ยงสัตว์หรือการทำเกษตรกรรม

6.4 การบริการ

สถานประกอบการด้านบริการในเขตเทศบาลเมืองมหาสารคาม มีดังนี้

(1) โรงแรม	จำนวน 17 แห่ง
(2) อพาร์ทเมนท์บังกะโล	จำนวน 343 แห่ง
(3) บังกะโล	จำนวน - แห่ง
(4) ห้างสรรพสินค้า	จำนวน 2 แห่ง
(5) โรงภาพยนตร์	จำนวน 2 แห่ง
(6) สถานที่จำหน่ายอาหารสะสมอาหาร ตามพระราชบัญญัติสาธารณสุข	จำนวน 369 แห่ง

(ที่มา : สำนักสาธารณสุขฯ เทศบาลเมืองมหาสารคาม ข้อมูล ณ เดือนธันวาคม 2565)

6.5 การท่องเที่ยว

สถานที่ท่องเที่ยวและสถานที่สำคัญภายในเขตเทศบาลเมืองมหาสารคาม

1) กุดนางใย (อักษรไทน้อย) “กุดนางใย” เป็นชื่อของแหล่งน้ำธรรมชาติสำคัญของเมืองมหาสารคาม ลักษณะเป็นแม่น้ำปลายด้วน มีน้ำขังตลอดปี ภาษาถิ่นอีสานจึงเรียกแหล่งน้ำลักษณะดังกล่าวว่า กุด, ชาวเมืองมหาสารคามในอดีตได้อาศัยน้ำจากกุดนางใยใช้สอยต่างๆ เช่น รดผัก ยาสูบและพืชพันธุ์ต่างๆ ที่ปลูกตามริมกุดในทางประวัติศาสตร์ ชื่อกุดนางใยได้เป็นชื่อที่ขอตั้งเป็นเมืองมหาสารคาม ในปี พ.ศ.2408 ต่อมาได้มีการสร้างสะพานข้ามขึ้นครั้งแรกในปี พ.ศ. 2446 สมัยพระเจริญราชเดช (อุ่น) เจ้าเมืองมหาสารคาม คนที่สาม และมีการศาลาพักริมทางแก่ผู้สัญจรไปมาด้วย เล่ากันว่าในช่วงก่อนทศวรรษ 2480 นั้น มีจระเข้อาศัยอยู่จำนวนมาก และมักชอบขึ้นมานอนเกยตามฝั่งตลิ่งของลำห้วยอาบแดดอยู่เป็นประจำ นอกจากนี้ยังมีความดุร้ายอีกด้วย

2) คลองสมถวิล หลวงอังคณารักษ์ (ร.อ.สมถวิล เทพาคำ) ข้าหลวงประจำจังหวัด เห็นว่าเมืองมหาสารคามเป็นเมืองกันดารน้ำ เตาที่มีอยู่แล้วไม่พอแก่การใช้สอยบริโภค ด้านทางทิศตะวันออก ทิศเหนือ และทิศตะวันตก ได้มีห้วยและแหล่งน้ำอยู่แล้ว แต่ทางทิศใต้ยาวตั้งเกือบ 100 เส้น ก็จะเป็นประโยชน์แก่การกสิกรรมยิ่งขึ้น ส่วนคันคูที่ดินขุดขึ้นจากลำคลองก็อาจปรับปรุงขึ้นเป็นถนนสะดวกแก่การสัญจรไปมาของประชาชนในอนาคตได้ ทั้งจะได้เป็นเครื่องประดับบ้านเมืองให้งดงามขึ้นอีกส่วน ได้ใช้แรงงานจากราษฎรผู้ที่ดินค้ำเงินรัฐชูปการเป็นผู้ขุดคลอง

3) พิพิธภัณฑวัดมหาชัย (วัดมหาชัย) วัดมหาชัยเป็นพระอารามหลวง ตั้งอยู่บนถนนศรีราชวงศ์ ก่อตั้งเมื่อปี พ.ศ. 2408 โดยพระเจริญราชเดช (กวด) ผู้สร้างเมืองมหาสารคามและเป็นเจ้าเมืองคนแรก ภายในพิพิธภัณฑแสดงวัฒนธรรมท้องถิ่น ภาคตะวันออกเฉียงเหนือ โบราณวัตถุและเอกสารโบราณให้ผู้สนใจได้ศึกษาเรียนรู้

4) พิพิธภัณฑเมืองมหาสารคาม ตั้งอยู่ภายในสวนสาธารณะหนองข่า ภายในอาคารแบ่งออกเป็น 2 ชั้น จัดแสดงนิทรรศการลักษณะถาวรบางส่วน คลังพิพิธภัณฑ และส่วนของห้องสำนักงาน พิพิธภัณฑเน้นจัดแสดงเรื่องราววิถีชีวิตของผู้คนเป็นหลัก มีแก่นของเรื่อง (Theme) แสดงออกถึงตัวตน หรืออัตลักษณ์แห่งวิถีชีวิตชาวมหาสารคาม คือ “เมืองซ้อนชนบท” เปิดทำการ วันจันทร์-ศุกร์ เวลา 08.30-16.30 น. วันหยุด ให้บริการเฉพาะกลุ่มคณะที่ติดต่อล่วงหน้า (ไม่เสียค่าบริการเข้าชม) โทร. 043-723467

5) พระประธานกันทรวิชัย (พระพุทธกันทรวิชัยอภิสัมยธรรมนายก) พระพุทธรูปปางสมาธิ เพชร วัสดุโลหะสำริด ขนาดหน้าตักกว้าง 35 นิ้ว สูง 82 นิ้ว ศิลปกรรมสมัยรัตนโกสินทร์ จำลองแบบคุปตะตอนปลายประทับนั่งเหนือดอกบัวตามลัทธิมหายาน มีความเก่าแก่ประมาณ 1,300 ปี ต้นแบบของพระพุทธรูปองค์นี้ ได้จากพระพิมพ์ดินเผากันทรวิชัย ขุดพบที่ตำบลโคกพระ อำเภอกันทรวิชัย พระบาทสมเด็จพระเจ้าอยู่หัว เสด็จฯ ได้ทรงประกอบพิธีเททองหล่อพร้อมด้วยสมเด็จพระนางเจ้าพระบรมราชินีนาถ สมเด็จพระเทพรัตนราชสุดาฯ สยามบรมราชกุมารี และสมเด็จพระเจ้าลูกเธอ เจ้าฟ้าจุฬาภรณวลัยลักษณ์ อัครราชกุมารี มีสมเด็จพระอริยวงศาคตญาณ สมเด็จพระสังฆราช สกลมหาสังฆปริณายก (วาสนมหาเถระ) เป็นประธานฝ่ายสงฆ์ เมื่อวันที่ 20 เมษายน พ.ศ. 2524 จังหวัดมหาสารคาม ได้อัญเชิญมาประดิษฐาน ณ บริเวณหน้าว่าการอำเภอมหาสารคาม เป็นมิ่งขวัญชาวจังหวัดมหาสารคาม จนถึงปัจจุบัน โดยด้านหน้าพื้นที่

ดังกล่าว บนถนนนครสวรรค์มีแนวต้นมะขามที่โดดเด่นเป็นสง่า ที่เทศบาลเมืองมหาสารคามอนุรักษ์ไว้ สะท้อน
 กายภาพของเมืองแต่เดิม จึงถือเป็นพื้นที่สำคัญและมีคุณค่าทางจิตใจของชาวมหาสารคาม

6) วัดมหาชัย (พระอารามหลวง) เดิมชื่อ “วัดเหนือ” เป็นวัดคู่บ้านคูเมืองมหาสารคาม ตั้งขึ้นเมื่อ
 พ.ศ. 2408 ในสมัยพระบาทสมเด็จพระจอมเกล้าเจ้าอยู่หัวรัชกาลที่ 4 โดยพระเจษฎุราชเดช (กวด) เจ้าเมือง
 มหาสารคามคนแรก ร่วมกับประชาชนชาวมหาสารคามช่วยกันสร้างขึ้นให้เป็นวัดประจำเมือง ตั้งอยู่บนเนื้อที่
 10 ไร่ 3 งาน 82 ตารางวา มีพระยาครูสุวรรณดี ศิลสังวร เป็นเจ้าอาวาสรูปแรก ต่อมาเมื่อ พ.ศ. 2472
 พระสารคามมุนี (สารภฏตานนท์) เจ้าอาวาสวัดรูปที่ 18 เป็นเจ้าคณะจังหวัดมหาสารคามได้ขอเปลี่ยนชื่อจาก
 “วัดเหนือ” เป็น “วัดมหาชัย” และเมื่อวันที่ 27 กุมภาพันธ์ พ.ศ. 2527 วัดมหาชัยได้รับพระมหากรุณาธิคุณ
 โปรดเกล้าฯ ให้ยกฐานะขึ้นเป็นพระอารามหลวงชั้นตรีชนิดสามัญและโปรดเกล้าฯ พระราชทานผ้ากฐินให้
 ส่วนราชการระดับกระทรวง ทบวง กรม อัญเชิญมาทอดถวายเป็นประจำทุกปี เมื่อพุทธศักราช 2519 กรมการ
 ศาสนาอนุญาตให้จัดตั้งเป็น “ศูนย์วัฒนธรรมท้องถิ่นภาคตะวันออกเฉียงเหนือ หรือหอพิพิธภัณฑสถาน
 สำหรับเก็บรักษาและจัดแสดงโบราณวัตถุรวมทั้งเอกสารโบราณอีสาน ซึ่งพระอริยานุวัตร เขมรจारी อดีต
 เจ้าอาวาสได้เก็บรวบรวมมาจากแหล่งต่างๆ เพื่อไว้บริการให้ผู้ที่สนใจเข้าเยี่ยมชม ศึกษาและเรียนรู้

6.6 การอุตสาหกรรม

ภายในจังหวัดมหาสารคาม มีโรงงานอุตสาหกรรมที่จดทะเบียนประกอบกิจการ จำแนกตาม
 ประเภทอุตสาหกรรม ดังนี้

ตาราง : แสดงจำนวนโรงงานอุตสาหกรรมที่จดทะเบียนประกอบกิจการ ปี พ.ศ. 2563-2565

กลุ่มอุตสาหกรรม	ปี พ.ศ. 2563		ปี พ.ศ. 2564		ปี พ.ศ. 2565	
	จำนวน โรงงาน	เงินลงทุน (ล้านบาท)	จำนวน โรงงาน	เงินลงทุน (ล้านบาท)	จำนวน โรงงาน	เงินลงทุน (ล้านบาท)
1. อุตสาหกรรมการเกษตร	21	1,480.85	21	1,480.85	22	1,505.85
2. อุตสาหกรรมอาหาร	37	850.53	40	953.29	41	1,015.29
3. อุตสาหกรรมเครื่องตี	1	1,480.00	1	1,480.00	1	1,480.00
4. อุตสาหกรรมสิ่งทอ	6	252.00	6	252.00	6	252.00
5. อุตสาหกรรมเครื่องแต่งกาย	2	40.34	2	40.34	2	40.34
6. อุตสาหกรรมไม้และผลิตภัณฑ์จากไม้	20	175.77	20	175.77	22	184.67
7. อุตสาหกรรมเฟอร์นิเจอร์ และเครื่องเรือน	1	0.80	1	0.80	1	0.80
8. อุตสาหกรรมกระดาษและผลิตภัณฑ์ จากกระดาษ	-	-	-	-	-	-
9. อุตสาหกรรมเคมี	1	178.00	1	178.00	1	178.00
10. อุตสาหกรรมปิโตรเคมีและผลิตภัณฑ์	7	206.74	8	210.74	9	223.46
11. อุตสาหกรรมยาง	-	-	-	-	-	-
12. อุตสาหกรรมพลาสติก	8	182.64	8	182.64	8	182.64

กลุ่มอุตสาหกรรม	ปี พ.ศ. 2563		ปี พ.ศ. 2564		ปี พ.ศ. 2565	
	จำนวน โรงงาน	เงินลงทุน (ล้านบาท)	จำนวน โรงงาน	เงินลงทุน (ล้านบาท)	จำนวน โรงงาน	เงินลงทุน (ล้านบาท)
13. อุตสาหกรรมโลหะ	58	938.98	60	944.68	61	952.98
14. อุตสาหกรรมผลิตภัณฑ์โลหะ	7	68.42	7	68.42	7	68.42
15. อุตสาหกรรมเครื่องจักรกล	1	11.50	1	11.50	1	11.50
16. อุตสาหกรรมไฟฟ้า	1	18.88	1	18.88	2	33.88
17. อุตสาหกรรมขนส่ง	-	-	-	-	-	-
18. อุตสาหกรรมอื่นๆ	54	1,655.29	54	1,655.29	55	1,665.79
รวม	228	7,550.72	231	7,663.17	239	7,805.59

(ที่มา : สำนักงานอุตสาหกรรมจังหวัดมหาสารคาม ข้อมูล ณ เดือนธันวาคม 2565)

6.7 การพาณิชย์และกลุ่มอาชีพ

กิจการค้าส่วนใหญ่เป็นธุรกิจต่อเนื่องกับสินค้าเกษตร ร้านจำหน่ายของเบ็ดเตล็ด ร้านอาหารเครื่องดื่ม ร้านรับจ้างพิมพ์เอกสาร ร้านถ่ายรูป ร้านโฆษณา ร้านแต่งผม เป็นต้น

1. ประเภทและจำนวนสถานประกอบการด้านการพาณิชย์กรรมและการบริการ มีดังนี้

(1) สถานประกอบการด้านพาณิชย์กรรม เช่น

- สถานีบริการน้ำมัน จำนวน 7 แห่ง
- ตลาดสดเทศบาล จำนวน 1 แห่ง

(2) สถานประกอบการเทศพาณิชย์

- สถานธนาฑูบาล จำนวน 1 แห่ง
- โรงฆ่าสัตว์ จำนวน 1 แห่ง

2. กลุ่มอาชีพการสานผลิตภัณฑ์จากต้นกก

เทศบาลเมืองมหาสารคามได้รับจดทะเบียนจัดตั้งกลุ่มอาชีพ “กลุ่มสานผลิตภัณฑ์จากต้นกก” เมื่อวันที่ 24 กันยายน 2563 ซึ่งมีสำนักงานตั้งอยู่ เลขที่ 93/1 ถ.นครสวรรค์ ต.ตลาด อ.เมือง จ.มหาสารคาม มีจำนวนสมาชิกทั้งสิ้น 36 คน

6.8 แรงงาน

สถานการณ์แรงงานจังหวัดมหาสารคาม ปี พ.ศ. 2565 (มกราคม - ธันวาคม 2565)

มีรายละเอียด ดังนี้

6.8.1 กำลังแรงงาน การมีงานทำ การว่างงาน

สำนักงานสถิติจังหวัดมหาสารคาม ได้ดำเนินการสำรวจภาวะการทำงานของประชากร ปี 2565 สรุปรายละเอียดได้ดังนี้ จังหวัดมหาสารคาม มีประชากรที่อยู่ในวัยทำงานหรืออายุ 15 ปีขึ้นไป จำนวน 642,447 คน (ชาย 304,119 คน หญิง 338,328 คน) จำแนกเป็น ผู้อยู่ในกำลังแรงงาน 393,355 คน (ชาย 215,970 คน หญิง 177,385 คน) ได้แก่ ผู้มีงานทำ 387,794 คน (ชาย 213,340 คน หญิง 174,454 คน)

ผู้ว่างงาน 3,610 คน (ชาย 1,246 คน หญิง 3,265 คน) และผู้รอฤดูกาล 1,950 คน (ชาย 1,384 คน หญิง 566 คน) ขณะที่ผู้ไม่อยู่ในกำลังแรงงานมีจำนวน 249,092 คน (ชาย 88,149 คน หญิง 160,943 คน) จำแนกเป็นผู้ทำงานบ้าน 63,186 คน เรียนหนังสือ 77,378 คน และอื่นๆ 18,975 คน

ตาราง : ประชากรจังหวัดมหาสารคามจำแนกตามเพศและสถานภาพแรงงาน ปี 2565

สถานภาพแรงงาน	ชาย	หญิง	รวม
ประชากรอายุ 15 ปีขึ้นไป	304,119	338,328	642,447
1. ผู้อยู่ในกำลังแรงงาน	215,970	177,385	393,355
1.1 ผู้อยู่ในกำลังแรงงานปัจจุบัน	214,586	176,819	391,405
- ผู้มีงาน	213,340	174,454	387,794
- ผู้ว่างงาน	1,246	2,365	3,610
1.2 ผู้ที่รอฤดูกาล	1,384	566	1,950
2. ผู้ไม่อยู่ในกำลังแรงงาน	88,149	160,943	249,092
- ทำงานบ้าน	3,145	60,041	63,186
- เรียนหนังสือ	33,810	43,569	77,378
- อื่นๆ	13,310	5,665	18,975

ผู้มีงานทำในจังหวัดมหาสารคาม จำแนกตามเพศ ปี 2565 จากการสำรวจพบว่า ผู้มีงานทำ จำนวน 387,794 คน ซึ่งพบว่าเป็นเพศชายมากกว่า จำนวน 213,340 คน คิดเป็นร้อยละ 54.24 ของผู้มีงานทำทั้งหมด ส่วนเพศหญิง มีจำนวน 174,454 คน คิดเป็นร้อยละ 44.76

หากศึกษาถึงระดับการศึกษาของผู้มีงานทำพบว่า ผู้มีงานทำส่วนใหญ่มีการศึกษาระดับประถมศึกษา จำนวน 106,201 คน คิดเป็นร้อยละ 27.39 รองลงมาคือต่ำกว่าระดับประถมศึกษา จำนวน 81,092 คน คิดเป็นร้อยละ 20.91 ระดับมัธยมศึกษาตอนปลาย จำนวน 79,193 คน คิดเป็นร้อยละ 20.42 ระดับอุดมศึกษา จำนวน 64,936 คน คิดเป็นร้อยละ 16.74 ระดับมัธยมศึกษาตอนต้น จำนวน 56,199 คน คิดเป็นร้อยละ 14.49 และไม่มีการศึกษา จำนวน 174 คน คิดเป็นร้อยละ 0.04

เมื่อพิจารณาผู้มีงานทำตามอาชีพ ปี 2565 พบว่าอาชีพที่มีผู้ทำงานมากที่สุด 5 อันดับแรกคือ

- 1) ผู้ปฏิบัติงานที่มีฝีมือในด้านการเกษตรและการประมง จำนวน 188,991 คน คิดเป็นร้อยละ 48.73
- 2) พนักงานบริการและพนักงานในร้านค้าและตลาด จำนวน 64,481 คน คิดเป็นร้อยละ 16.63
- 3) อาชีพขั้นพื้นฐานต่างๆ ในด้านการขายและการให้บริการ จำนวน 35,229 คน คิดเป็นร้อยละ 9.08
- 4) ผู้ปฏิบัติงานด้านความสามารถทางฝีมือและธุรกิจการค้าที่เกี่ยวข้อง จำนวน 33,400 คน คิดเป็นร้อยละ 8.61
- 5) ผู้ประกอบวิชาชีพด้านต่างๆ จำนวน 21,904 คน คิดเป็นร้อยละ 5.65

(ที่มา : สำนักงานแรงงานจังหวัดมหาสารคาม, 2565)

7. ศาสนา ประเพณี วัฒนธรรม

7.1 การนับถือศาสนา

ประชาชนในเขตเทศบาลเมืองมหาสารคาม ส่วนใหญ่นับถือศาสนาพุทธ นอกจากนั้นมีการนับถือศาสนาอื่นๆ เช่น ศาสนาคริสต์ และอิสลาม มีดังนี้

- (1) วัดในพระพุทธศาสนา มีจำนวนทั้งสิ้น 17 แห่ง ได้แก่
- | | |
|-----------------------------|------------------------|
| 1. วัดมหาชัย (วัดอารามหลวง) | 9. วัดส่องเหนือ |
| 2. วัดนาควิชัย | 10. วัดสามัคคี |
| 3. วัดป่าประชาบำรุง | 11. วัดธัญญาวาส |
| 4. วัดอภิสสิทธิ์ | 12. วัดบ้านแมด |
| 5. วัดบูรพาราม (ส่องใต้) | 13. วัดปัจฉิมทัศน์ |
| 6. วัดศรีสวัสดิ์ | 14. วัดเครือวัลย์ |
| 7. วัดป่าศุภมิตร | 15. วัดโนนแท่น |
| 8. วัดโพธิ์ศรี | 16. วัดอุทัยทิศ |
| | 17. วัดป่าอัมพสันติวัน |

- (2) ศาสนาคริสต์ มีโบสถ์คริสต์จำนวน 4 แห่ง ได้แก่
1. คริสตจักรมหาสารคาม (ทางไป ม.ใหม่ อ.กันทรวิชัย)
 2. ศาสนจักรของพระเยซูคริสต์แห่งวิสุทธิชนยุคสุดท้าย (ข้างโรงเรียนเทศบาลสามัคคีวิทยา)
 3. โบสถ์แม่พระรักเกียรติยกขึ้นสวรรค์ (โรงเรียนพระกุมารมหาสารคาม)
 4. คริสตจักรนาสารินมหาสารคาม (ทางไปชุมชนบ้านแมด)

- (3) มัสยิด มี 1 แห่ง คือ มัสยิดคตมูร์ลุเอี้ยะห์ซาน มัสยิดกลางจังหวัดมหาสารคาม

7.2 ประเพณีและงานประจำปี

เนื่องจากประชาชนส่วนใหญ่ นับถือพุทธศาสนา และส่วนใหญ่เป็นชาวพื้นเมืองอีสานดั้งเดิม ลักษณะวิถีชีวิตเป็นผู้ยึดถือขนบธรรมเนียมประเพณี โอบอ้อมอารี และจะให้ความร่วมมือในการจัดงานประเพณีที่เทศบาลได้จัดขึ้นอย่างต่อเนื่องและเป็นประจำทุกปี ประเพณีท้องถิ่นที่สำคัญ มีดังนี้

1) งานวันขึ้นปีใหม่ในวันขึ้นปีใหม่ของทุกปี ประชาชนนิยมทำบุญตักบาตร เพื่อเป็นสิริมงคลในการเริ่มต้นปีใหม่ ตลอดจนขอพรปีใหม่จากผู้อาวุโสและพระเถระในท้องถิ่น ดังนั้น เทศบาลเมืองมหาสารคามจึงจัดให้มีประเพณีทำบุญตักบาตรในวันขึ้นปีใหม่ขึ้นเป็นประจำทุกปี

2) งานบุญเบิกฟ้าและกาชาดถือว่าเป็นงานบุญศักดิ์สิทธิ์จัดขึ้นเพื่อฉลองต้นฤดูการทำนาในวันขึ้น 3 ค่ำ เดือน 3 (ประมาณเดือนกุมภาพันธ์ของทุกปี) ใช้บริเวณหน้าศาลากลางเดิม (ถนนนครสวรรค์ช่วงหน้าตลาดถึงหน้าโรงเรียนสารคามพิทยาคม ถนนผดุงวิถีถนนช่วงวงเวียนหอนาฬิกาถึงสี่แยกพระเจริญราชเดช) เป็นสถานที่จัดงานเพื่ออนุรักษ์วัฒนธรรมพื้นบ้าน มีการแสดง การละเล่นพื้นบ้าน และการ

ออกร้านของส่วนราชการต่างๆ ผู้มาเที่ยวชมงาน มีทั้งประชาชนในเขตเทศบาลฯ เขตอำเภอรอบนอกและจังหวัดใกล้เคียง

3) งานประเพณีสงกรานต์เป็นประเพณีที่ได้รับการสืบสานและอนุรักษ์กันมายาวนาน มีคุณค่าทางศิลปวัฒนธรรม บ่งบอกถึงวิถีชีวิตและสังคมไทยที่ยึดมั่นในศาสนา คุณธรรม จริยธรรมรวมถึงการอยู่ร่วมกันอย่างสงบสุข *สงกรานต์* หมายถึง ก้าวขึ้น ย่างขึ้น หรือ การย้ายที่ คือพระอาทิตย์ ย่างขึ้นสู่ราศีใหม่ หมายถึง วันขึ้นปีใหม่ ซึ่งอยู่ในช่วงวันที่ 13, 14 และ 15 เมษายน ของทุกปีซึ่งวันสงกรานต์นั้น วันที่ 13 เมษายน เรียกว่า “วันมหาสงกรานต์” สำหรับ วันที่ 14 เป็นวันเนา และวันที่ 15 เป็นวันเถลิงศกของจุลศักราช

4) งานประเพณีบุญบั้งไฟเป็นประเพณีที่เกิดจากความคิด ความเชื่ออันเกี่ยวกับวิถีแห่งพื้นฐานชีวิต และการทำมาหากินของชาวอีสาน ที่แสดงออกถึงความเคารพนับถือต่อเทวดาหรือพญานาค โดยการจุดบูชาบั้งไฟเพื่อขอประทานฝนให้ตกต้องตามฤดูกาล

5) งานแห่เทียนเข้าพรรษาเป็นงานบุญประเพณีวัน ขึ้น 15 ค่ำ เดือน 8 โดยเทศบาลเมืองมหาสารคามร่วมกับประชาชนในชุมชน ทั้ง 30 ชุมชน ร่วมทำกิจกรรมโดยนำเทียน ไปถวายวัดที่อยู่ใกล้เคียง เพื่อถวายปัจจัยไทยทานแด่พระภิกษุสงฆ์ในการจำพรรษาตลอดฤดูเข้าพรรษา ซึ่งสร้างความสามัคคีของคนในชุมชน ตลอดจนเพื่อการอนุรักษ์วัฒนธรรมของท้องถิ่นให้คงอยู่สืบไป

6) งานประเพณีลอยกระทงเป็นประเพณีสำคัญวันขึ้น 15 ค่ำ เดือน 12 มีขบวนแห่กระทงใหญ่และนางนพมาศของชุมชนต่าง ๆ ซึ่งสร้างความสามัคคีของชุมชนในเขตเทศบาล ตลอดจนเพื่อการอนุรักษ์วัฒนธรรมของท้องถิ่นให้คงอยู่สืบไป

7.3 ภูมิปัญญาท้องถิ่น ภาษาถิ่น

เนื่องจากประชาชนส่วนใหญ่ นับถือพุทธศาสนา และส่วนใหญ่เป็นชาวพื้นเมืองอีสานดั้งเดิมมหาสารคามเป็น เมืองที่มีประวัติศาสตร์ยาวนานเมืองหนึ่ง มีความเจริญรุ่งเรืองและเสื่อมโทรมหมุนเวียนไปในแต่ละยุคสมัย ปัจจุบันนับเป็นเมืองศูนย์รวมวัฒนธรรมของชาวอีสาน เนื่องจากชาวเมืองมีที่มาจากหลายชนเผ่า เช่น ชาวไทยพื้นเมืองที่พูดภาษาอีสาน ชาวไทยย้อ และชาวผู้ไทย ประชาชนใช้ชีวิตอย่างเรียบง่าย มีการไปมาหาสู่และช่วยเหลือพึ่งพาอาศัยกันตามแบบของคนอีสานทั่วไป

7.4 สินค้าพื้นเมืองและของที่ระลึก

จังหวัดมหาสารคาม มีสินค้าพื้นเมืองหลายประเภท ได้แก่ ผ้าไหม ผ้ามัดหมี่ ผ้าขิด หมอนขิด ฯลฯ ซึ่งนักท่องเที่ยวสามารถซื้อสินค้าได้ตามร้านค้าต่างๆ ดังนี้

1) ร้าน OTOP ตั้งอยู่บริเวณสโมสรข้าราชการ (เดิม) ด้านหลัง ที่ว่าการอำเภอเมือง ซึ่งเป็นศูนย์รวมผลิตภัณฑ์ พื้นบ้านในจังหวัดมหาสารคาม ที่นำมาจำหน่าย เช่น ผ้าไหม เส้นไหม ผลิตภัณฑ์เครื่องจักสาน

2) ร้านพิณเจริญ ตั้งอยู่ข้างถนนมหาสารคาม-บรบือ มีผลิตภัณฑ์พื้นเมือง เช่น ผ้าไหม ผลิตภัณฑ์สำเร็จรูป เช่น หมอนเสื่อผ้า และของที่ระลึกไว้จำหน่ายมากมาย

- 3) ร้านนัดพบไหมไทย ตั้งอยู่ถนนนพมาศดำรัส ตำบลตลาด อำเภอเมือง มีผลิตภัณฑ์
ผ้าไหมผ้ามัดหมี่และของที่ระลึก
- 4) ร้านวิไลศรีผ้าพื้นเมือง ตั้งอยู่ ถนนนครสวรรค์ ตำบลตลาด อำเภอเมือง
มีผลิตภัณฑ์สำเร็จรูป และสินค้าพื้นเมือง
- 5) ร้านสินไทย อยู่ในบริเวณตลาดสด ตำบลตลาด อำเภอเมือง มีผลิตภัณฑ์เสื้อผ้า
สำเร็จรูปที่นอน หมอน และของที่ระลึกพื้นเมือง
- 6) ร้านสายพิณ ตั้งอยู่ถนนนครสวรรค์ อยู่ข้างร้านสินไทย มีผลิตภัณฑ์เสื้อผ้า
สำเร็จรูป ที่นอน และของที่ระลึกพื้นเมือง
- 7) ร้านสุมาลี ตั้งอยู่ถนนนพมาศดำรัส ตำบลตลาด อำเภอเมือง มีผลิตภัณฑ์ทำจาก
ไหม ผ้ามัดหมี่ไหม ตลอดจนสินค้าพื้นเมือง

8. ด้านทรัพยากรธรรมชาติ

8.1 แหล่งน้ำ

- หนอง บึง จำนวน 7 แห่ง ได้แก่

- 1) หนองบัวแดง (12 ไร่) คิดเป็นพื้นที่กักเก็บน้ำประมาณ 28,800 ลบ.ม.
- 2) หนองอีแก้ง (11 ไร่) คิดเป็นพื้นที่กักเก็บน้ำประมาณ 52,800 ลบ.ม.
- 3) หนองบอน (7 ไร่) คิดเป็นพื้นที่กักเก็บน้ำประมาณ 22,400 ลบ.ม.
- 4) หนองบักกิ้ง (3 ไร่) คิดเป็นพื้นที่กักเก็บน้ำประมาณ 3,800 ลบ.ม.
- 5) หนองกระทุ่ม (60 ไร่) คิดเป็นพื้นที่กักเก็บน้ำประมาณ 192,000 ลบ.ม.
- 6) หนองหอย (5 ไร่) คิดเป็นพื้นที่กักเก็บน้ำประมาณ 8,000 ลบ.ม.
- 7) หนองเลิงน้ำจั้น (33 ไร่ 15 งาน 98.82 ตารางวา)
คิดเป็นพื้นที่กักเก็บน้ำประมาณ 28,800 ลบ.ม.

- คลอง ลำธาร ห้วย จำนวน 3 แห่ง ได้แก่

- 1) คลองสมถวิล
- 2) ลำห้วยคะคาง
- 3) ลำรางกุดนางใย

8.2 ป่าไม้

เทศบาลเมืองมหาสารคาม มีพื้นที่รับผิดชอบทั้งหมด 24.14 ตารางกิโลเมตร พบว่าในเขต
เทศบาลเมืองมหาสารคามไม่มีแหล่งป่าไม้ที่สำคัญในพื้นที่ ทั้งนี้มีพื้นที่ป่าไม้ภายในสวนสาธารณะของเทศบาล
เมืองมหาสารคาม ซึ่งสวนสาธารณะแต่ละแห่งมีพื้นที่รวม ดังนี้

- สวนสาธารณะเลิงน้ำจั้น	มีพื้นที่	14,400 ตารางเมตร
- สวนสาธารณะศรีสวัสดิ์	มีพื้นที่	1,920 ตารางเมตร
- สวนสุขภาพเฉลิมพระเกียรติ	มีพื้นที่	19,920 ตารางเมตร
- สวนสาธารณะหนองข่า	มีพื้นที่	65,600 ตารางเมตร

- สวนสุขภาพสมถวิล	มีพื้นที่	4,800 ตารางเมตร
- สวนสุขภาพบ้านส่องนางใย	มีพื้นที่	9,600 ตารางเมตร
- สวนหย่อมกุศนางใย	มีพื้นที่	4,800 ตารางเมตร
- สวนสุขภาพประมวลสุข	มีพื้นที่	3,200 ตารางเมตร
- สวนสาธารณะในหมู่บ้านอยู่เจริญ	มีพื้นที่	4,475 ตารางเมตร

(ที่มา : สำนักช่าง เทศบาลเมืองมหาสารคาม ข้อมูล ณ เดือน ธันวาคม 2565)

8.3 ภูเขา

ลักษณะภูมิประเทศโดยทั่วไปของเทศบาลมหาสารคาม พื้นที่ส่วนใหญ่เป็นที่ราบสูง ไม่มีภูเขา พื้นดินเป็นดินปนทราย หรือไม่ก็เป็นทรายร่วน เก็บน้ำไม่ค่อยอยู่แม้ว่าจะมีฝนตก ในฤดูแล้งจึงขาดแคลนน้ำ

8.4 คุณภาพของทรัพยากรธรรมชาติ

ด้านการกำจัดขยะมูลฝอย / สิ่งปฏิกูล

- 1) วิธีการจัดเก็บและกำจัดขยะมูลฝอย โดยจัดเก็บเอง
- 2) ปริมาณขยะมูลฝอย ประมาณ 46 ตัน / วัน
- 3) รถยนต์บรรทุกขยะมูลฝอยทั้งหมด 21 คัน แยกเป็น
 - (1) รถเก็บถังคอนเทนเนอร์ จำนวน 2 คัน
 - (2) รถขยะปิกอัพเปิดข้าง (4 ลบ.ม.) จำนวน - คัน
 - (3) รถขยะแบบอัดท้าย จำนวน 14 คัน ดังนี้
 - ขนาดความจุ 12 ลบ.ม. จำนวน 6 คัน
 - ขนาดความจุ 10 ลบ.ม. จำนวน 4 คัน
 - ขนาดความจุ 5 ลบ.ม. จำนวน 4 คัน
 - (4) รถบรรทุกเทท้าย (สำหรับขนกิ่งไม้/เศษดิน)
 - ขนาดความจุ 10 ลบ.ม. จำนวน 1 คัน
 - ขนาดความจุ 6 ลบ.ม. จำนวน 1 คัน
 - ขนาดความจุ 4 ลบ.ม. จำนวน 1 คัน
 - ขนาดความจุ 2 ลบ.ม. จำนวน 1 คัน
 - รถเก็บขยะอันตราย/รีไซเคิล/ขยะอินทรีย์ (4 ล้อ) จำนวน 1 คัน
- 4) ถังรองรับขยะมูลฝอย จำนวน 1,182 ใบ
- 5) ถังคอนเทนเนอร์ ขนาดความจุ 4 ลบ.ม. จำนวน 20 ใบ
- 6) พนักงานเก็บ ขน จำนวน 57 คน
- 7) พนักงานจ้างเหมารักษาความสะอาด เช่น กวาดถนน/คลอง/
ขั้บรถยนต์ของทางราชการ จำนวน 115 คน
- 8) มีที่ดินสำหรับทิ้งขยะมูลฝอย จำนวน 49 ไร่ ที่ตั้ง บ้านหนองปลิง
ถ. สารคาม - วาปี ตำบลหนองปลิง อำเภอเมือง จังหวัดมหาสารคาม

- 9) สถานที่เก็บสิ่งปฏิกูล 1 แห่งที่ตั้ง บ้านหนองปลิง ถ. สารคาม – วาปี
ตำบลหนองปลิง อำเภอเมือง จังหวัดมหาสารคาม
- 10) การจัดเก็บสิ่งปฏิกูล โดยจ้างเอกชนจัดเก็บและขนส่งสิ่งปฏิกูลไปกำจัด
มีรถเอกชนดำเนินการ จำนวน - คัน

(ที่มา : สำนักสาธารณสุขและสิ่งแวดล้อม เทศบาลเมืองมหาสารคาม ข้อมูล ณ เดือน ธันวาคม 2565)

ด้านการจัดการน้ำเสีย

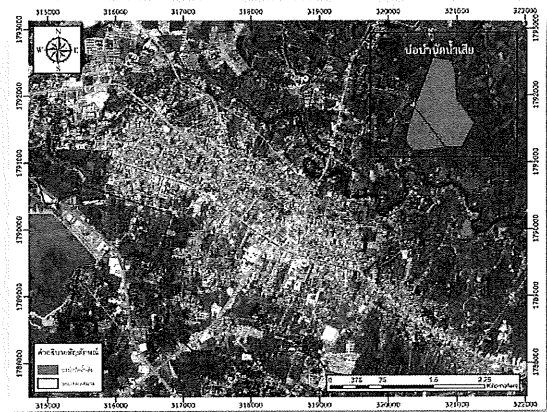

เทศบาลเมืองมหาสารคาม มีระบบบำบัดน้ำเสียชุมชนของตนเอง เป็นระบบบ่อผึ่ง (Stabilization Ponds) ซึ่งมีความเหมาะสมทั้งในส่วนของค่าใช้จ่ายในการลงทุนและการก่อสร้างระบบ การจัดซื้ออุปกรณ์ และค่าดำเนินการ ประกอบด้วย

1. ระบบรวบรวมน้ำเสีย

ระบบท่อรวบรวมน้ำเสียแบบไหลตามแรงโน้มถ่วง (Gravity Pipe) โดยเป็นแบบท่อรวม เป็นการก่อสร้างท่อระบายน้ำฝนและใช้ท่อดังกล่าวรับน้ำเสียจากชุมชนด้วย ประกอบด้วยระบบย่อย ดังนี้

1.1 อาคารดักน้ำเสีย (Combined Sewer Overflow : CSO) จำนวน 4 จุด ได้แก่

- (1) อาคารดักน้ำเสียที่ 1 (CSO 1) ตั้งอยู่ปลายท่อระบายน้ำรวมถนนสมถวิลราษฎร์
- (2) อาคารดักน้ำเสียที่ 2 (CSO 2) ตั้งอยู่ปลายท่อระบายน้ำรวมถนนบูรพาอุทิศ
- (3) อาคารดักน้ำเสียที่ 3 (CSO 3) ตั้งอยู่ปลายท่อระบายน้ำรวมด้านซ้ายถนนนครสวรรค์
- (4) อาคารดักน้ำเสียที่ 4 (CSO 4) ตั้งอยู่ปลายท่อระบายน้ำรวมด้านซ้ายถนนมหาชัยดำรงี

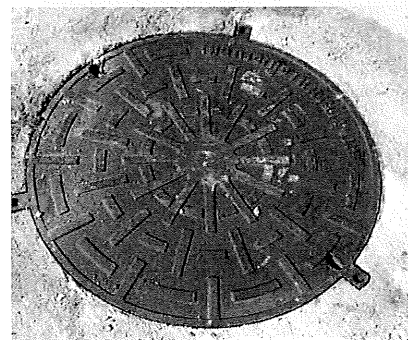
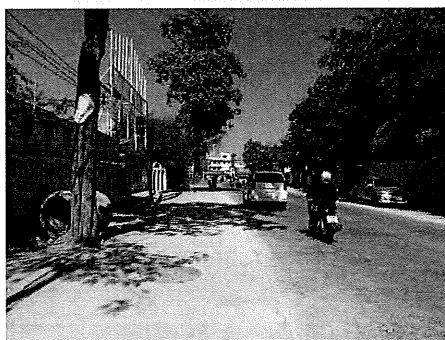

1.2 สถานีสูบน้ำเสีย



2. ระบบบำบัดน้ำเสีย

เทศบาลเมืองมหาสารคาม ได้รับการจัดสรรงบประมาณจากสำนักงานนโยบายและแผนทรัพยากรธรรมชาติและสิ่งแวดล้อม (สผ.) กระทรวงทรัพยากรธรรมชาติและสิ่งแวดล้อม ในการก่อสร้างระบบรวบรวมและระบบบำบัดน้ำเสียชุมชน มาแล้ว 2 ระยะ มีความสามารถรองรับน้ำเสียจากชุมชน 4,200 ลูกบาศก์เมตรต่อวัน

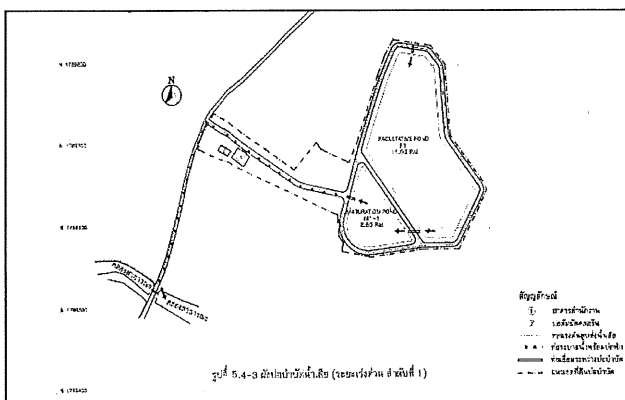

แบบผังบริเวณ

ภาพถ่ายจาก Google map

ผังบริเวณระบบบำบัดน้ำเสียชุมชนของเทศบาลเมืองมหาสารคาม

ทั้งนี้ เทศบาลฯ ได้เฝ้าระวังและติดตามประสิทธิภาพการทำงานของระบบบำบัดน้ำเสีย ด้วยการว่าจ้างบริษัท ห้องปฏิบัติการกลาง (ประเทศไทย) จำกัด (สาขาขอนแก่น) เก็บตัวอย่างน้ำไปตรวจวิเคราะห์ดัชนีชี้วัดคุณภาพน้ำตามประกาศกระทรวงทรัพยากรธรรมชาติและสิ่งแวดล้อม เรื่อง กำหนดมาตรฐานควบคุมการ

ระบายน้ำทิ้งจากระบบบำบัดน้ำเสียรวมของชุมชนทุกเดือน ซึ่งพบว่า มีค่าเป็นไปตามเกณฑ์มาตรฐานที่กำหนด ปัจจุบันเทศบาลเมืองมหาสารคาม ได้ทำการบริหารจัดการปัญหาน้ำเสียในพื้นที่ให้ได้ประสิทธิภาพมากที่สุด แต่ทั้งนี้ยังพบว่ามีพื้นที่อีกส่วนหนึ่งที่ยังคงประสบปัญหาด้านน้ำเสียจากชุมชนปล่อยลงสู่แหล่งน้ำธรรมชาติ โดยตรง เช่น คลองสมถวิล ห้วยกุดนางใย ลำห้วยคะคาง เป็นต้น

เนื่องจากเทศบาลฯ มีระบบรวบรวมน้ำเสียยังไม่ครอบคลุมพื้นที่ของแหล่งกำเนิดน้ำเสียชุมชนทั้งหมด น้ำเสียดังกล่าวอาจก่อให้เกิดปัญหามลพิษทางน้ำและอาจเกิดวิกฤตขึ้นได้ในอนาคต ซึ่งอาจจะส่งผลกระทบต่อระบบนิเวศน์วิทยาแหล่งน้ำและต่อเนื่องไปจนถึงการประกอบอาชีพ คุณภาพชีวิต และปัญหาสุขภาพอนามัยของประชาชน ท้ายที่สุดอาจส่งผลเสียหายต่อการพัฒนาเศรษฐกิจ-สังคมของจังหวัดมหาสารคามอีกด้วย

เทศบาลเมืองมหาสารคาม ตระหนักถึงปัญหามลพิษที่เกิดจากน้ำเสียชุมชนและการจัดการคุณภาพน้ำ เป็นสิ่งสำคัญที่ต้องดำเนินการวางแผนป้องกันและแก้ไขปัญหา เพื่อให้การจัดการน้ำเสียในพื้นที่เกิด ประสิทธิภาพสูงสุด จึงได้จัดทำโครงการศึกษาความเหมาะสมและออกแบบรายละเอียดเพื่อเพิ่มประสิทธิภาพ ระบบรวบรวมและระบบบำบัดน้ำเสีย ระยะที่ 3 (ส่วนที่เหลือทั้งหมด) ของเทศบาลเมืองมหาสารคาม โดยได้ ว่าจ้างมหาวิทยาลัยขอนแก่น เป็นที่ปรึกษา และผลการศึกษาดังกล่าว ได้ออกแบบระบบรวบรวมและระบบ บำบัดน้ำเสียไว้อย่างครอบคลุมพื้นที่ส่วนที่เหลือทั้งหมด และได้นำเสนอโครงการเพิ่มประสิทธิภาพระบบ รวบรวมและบำบัดน้ำเสียชุมชนรวมของเทศบาลเมืองมหาสารคาม ระยะที่ 3 (ส่วนที่เหลือทั้งหมด) เพื่อขอรับ การสนับสนุนงบประมาณจากสำนักงานนโยบายและแผนทรัพยากรธรรมชาติและสิ่งแวดล้อม (สผ.) ภายใต้ แผนปฏิบัติการเพื่อการจัดการคุณภาพสิ่งแวดล้อมในระดับจังหวัด ประจำปีงบประมาณ 2567 ต่อไป ซึ่งได้ เปิดรับฟังความคิดเห็นของประชาชนต่อโครงการดังกล่าวแล้วในระหว่างวันที่ 9-10 สิงหาคม 2564 ที่ผ่านมา ณ ห้องประชุมเอกประสงค์เทศบาลเมืองมหาสารคาม และผ่านทางเฟสบุ๊คไลฟ์ ในเพจของเทศบาล เมืองมหาสารคาม ตามระเบียบสำนักนายกรัฐมนตรีว่าด้วยการรับฟังความคิดเห็นของประชาชน พ.ศ. 2548 ไปแล้วนั้น ทั้งนี้ เพื่อให้การบริหารจัดการคุณภาพทรัพยากรธรรมชาติและสิ่งแวดล้อมร่วมกับการพัฒนาชุมชน เป็นไปอย่างยั่งยืนและผ่านกระบวนการมีส่วนร่วมกับประชาชนทุกภาคส่วนต่อไป

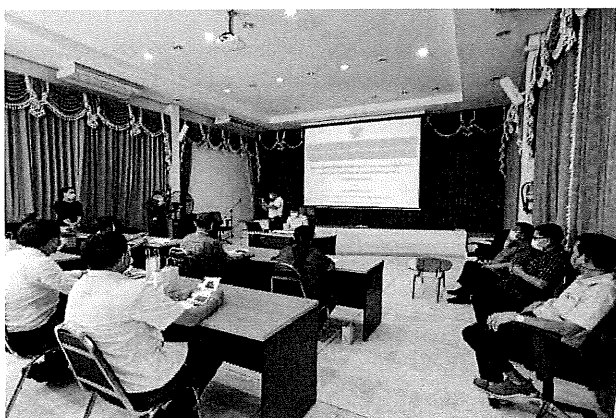

โดยล่าสุด เมื่อวันที่ 8 กันยายน 2565 นายภาคิน ตีระพงศ์ไพบูลย์ นายกเทศมนตรีเมืองมหาสารคาม พร้อมด้วยเจ้าหน้าที่ที่เกี่ยวข้อง และคณะที่ปรึกษา (มหาวิทยาลัยขอนแก่น) ได้เข้าร่วมชี้แจงรายละเอียดโครงการภายใต้แผนปฏิบัติการเพื่อการจัดการคุณภาพสิ่งแวดล้อมในระดับจังหวัด ประจำปีงบประมาณ พ.ศ. 2567 เพื่อขอรับการสนับสนุนงบประมาณภายใต้แผนฯ ดังกล่าว เพื่อดำเนินการโครงการเพิ่มประสิทธิภาพระบบรวบรวมและบำบัดน้ำเสียรวม ระยะที่ 3 (ส่วนที่เหลือทั้งหมด) ณ ห้องประชุม 1003 ชั้น 10 อาคารทิปโก้ 2 สำนักงานนโยบายและแผนทรัพยากรธรรมชาติและสิ่งแวดล้อม กรุงเทพมหานคร

(ที่มา : สำนักช่าง เทศบาลเมืองมหาสารคาม, 2565)

การระบายน้ำ

- 1) จำนวนราง / ท่อระบายน้ำจำนวน 148 สาย รวมระยะทาง 50 กิโลเมตร
- 2) ถนนที่มีราง / ท่อระบายน้ำ ทั้ง 2 ด้านของถนน จำนวน 66 สาย ระยะทาง 27 กิโลเมตร
- 3) ถนนที่มีราง / ท่อระบายน้ำด้านเดียว จำนวน 220 สาย ระยะทาง 79 กิโลเมตร
- 4) ถนนที่ไม่มีราง / ท่อระบายน้ำ จำนวน 39 สาย ระยะทาง 8 กิโลเมตร
- 5) พื้นที่น้ำท่วมถึง คิดเป็นร้อยละ 10 ของพื้นที่

(ที่มา : สำนักช่าง เทศบาลเมืองมหาสารคาม ข้อมูล ณ เดือนธันวาคม 2565)

9. สถานะการเงินการคลัง เทศบาลเมืองมหาสารคาม

งบประมาณ หมายความว่า “แผนงาน หรืองานสำหรับประมาณการด้านรายรับและรายจ่ายแสดงในรูปตัวเลข จำนวนเงิน การตั้งเงินงบประมาณ คือ การแสดงแผนดำเนินงานออกเป็นตัวเลขจำนวนเงิน

9.1 รายรับ

รายรับ	รายรับจริง ปี 2564	ประมาณการ ปี 2565	ประมาณการ ปี 2566
รายได้จัดเก็บเอง			
หมวดภาษีอากร	14,032,004.68	31,760,000.00	37,100,000.00
หมวดค่าธรรมเนียม ค่าปรับ และใบอนุญาต	13,021,937.33	13,539,000.00	11,919,500.00
หมวดรายได้จากทรัพย์สิน	13,116,036.90	11,960,000.00	13,105,000.00
หมวดรายได้จากสาธารณูปโภค และกิจการพาณิชย์	3,164,593.31	3,200,000.00	4,200,000.00
หมวดรายได้เบ็ดเตล็ด	2,189,438.78	1,762,000.00	473,000.00
หมวดรายได้จากทุน	18,040.00	30,000.00	30,000.00
รวมรายได้จัดเก็บเอง	45,542,051.00	62,251,000.00	66,827,500.00

รายรับ	รายรับจริง ปี 2564	ประมาณการ ปี 2565	ประมาณการ ปี 2566
รายได้ที่รัฐบาลเก็บแล้วจัดสรรให้องค์กรปกครองส่วนท้องถิ่น			
หมวดภาษีจัดสรร	163,542,770.51	185,970,000.00	185,971,000.00
รวมรายได้ที่รัฐบาลเก็บแล้วจัดสรรให้ องค์กรปกครองส่วนท้องถิ่น	163,542,770.51	185,970,000.00	185,971,000.00
รายได้ที่รัฐบาลอุดหนุนให้องค์กรปกครองส่วน ท้องถิ่น			
หมวดเงินอุดหนุนทั่วไป	245,541,397.00	252,984,000.00	252,901,500.00
รวมรายได้ที่รัฐบาลอุดหนุนให้องค์กร ปกครองส่วนท้องถิ่น	245,541,397.00	252,984,000.00	252,901,500.00
รวม	454,626,218.51	501,205,000.00	505,700,000.00

9.2 รายจ่าย

รายจ่าย	รายจ่ายจริง ปี 2564	ประมาณการ ปี 2565	ประมาณการ ปี 2566
จ่ายจากเงินงบประมาณ			
งบกลาง	61,503,957.05	66,403,830.00	66,843,000.00
งบบุคลากร	193,595,349.87	239,876,670.00	224,633,200.00
งบดำเนินงาน	103,020,062.55	123,035,400.00	138,983,700.00
งบลงทุน	14,294,063.30	50,676,100.00	51,376,900.00
งบเงินอุดหนุน	18,991,413.84	21,150,000.00	23,652,000.00
งบรายจ่ายอื่น	0.00	0.00	0.00
รวมจ่ายจากงบประมาณ	391,404,846.61	501,142,000.00	505,488,800.00

10. ศูนย์ช่วยเหลือประชาชนของเทศบาลเมืองมหาสารคาม

ตามระเบียบกระทรวงมหาดไทยว่าด้วยค่าใช้จ่ายเพื่อช่วยเหลือประชาชนตามอำนาจหน้าที่ขององค์กรปกครองส่วนท้องถิ่น พ.ศ. 2560 และที่แก้ไขเพิ่มเติมถึง (ฉบับที่ 2) พ.ศ. 2561 กำหนดให้องค์กรปกครองส่วนท้องถิ่นแต่งตั้งคณะกรรมการช่วยเหลือประชาชน เทศบาลเมืองมหาสารคามจึงมีคำสั่งที่ 276/2561 ลงวันที่ 9 เมษายน 2561 เรื่อง จัดตั้งศูนย์ช่วยเหลือประชาชนของเทศบาลเมืองมหาสารคาม มีนายกเทศมนตรีเมืองมหาสารคามเป็นผู้อำนวยการศูนย์ โดยมีหน้าที่เพื่อจัดให้มีการสำรวจและลงทะเบียนรับเรื่องขอความช่วยเหลือ จัดให้มีช่องทางรับเรื่องขอความช่วยเหลือของประชาชนภายในเขตเทศบาลฯ ทั้งสิ้น 4 ด้าน คือ

ด้านสาธารณสุข, ด้านการป้องกันและควบคุมโรคติดต่อ, ด้านการส่งเสริมและพัฒนาคุณภาพชีวิต, ด้านการให้ความช่วยเหลือเกษตรกรผู้มีรายได้น้อย

11. การกักถ่ายโอนของเทศบาลเมืองมหาสารคาม

ด้วยได้มีการถ่ายโอนภารกิจให้แก่องค์กรปกครองส่วนท้องถิ่น ตามแผนปฏิบัติการกำหนดขั้นตอนการกระจายอำนาจให้แก่องค์กรปกครองส่วนท้องถิ่น ฉบับที่ 1 พ.ศ. 2545 จำนวน 186 ภารกิจ และฉบับที่ 2 พ.ศ.2551 จำนวน 76 ภารกิจ นั้น เทศบาลเมืองมหาสารคามได้รวบรวมข้อมูลบริการสาธารณะตามภารกิจที่ได้รับถ่ายโอนของเทศบาลเมืองมหาสารคาม ดังนี้

ภารกิจถ่ายโอนของเทศบาลเมืองมหาสารคาม

ที่	ภารกิจที่ได้รับถ่ายโอน	ส่วนราชการที่ถ่ายโอน	วัน/ เดือน/ ปีที่ได้รับถ่ายโอน	ที่ตั้ง	หลักฐานการส่งมอบ		หน่วยงานรับผิดชอบ
					มี	ไม่มี	
1	งานทะเบียนพาณิชย์ตาม พ.ร.บ. ทะเบียนพาณิชย์ พ.ศ. 2499	องค์การบริหารส่วนจังหวัดมหาสารคาม	1 ม.ค. 2554	กองคลังเทศบาลเมืองมหาสารคาม	✓		กองคลัง
2	โครงการถ่ายโอนกิจกรรมอาหารเสริม (นม)	กระทรวงศึกษาธิการ สำนักงานคณะกรรมการการศึกษาขั้นพื้นฐาน	ปี 2544	โรงเรียนอนุบาลมหาสารคาม	✓		กองการศึกษา
3	โครงการถ่ายโอนกิจกรรมอาหารเสริม (นม)	กระทรวงศึกษาธิการ สำนักงานคณะกรรมการการศึกษาขั้นพื้นฐาน	ปี 2544	โรงเรียนหลักเมืองมหาสารคาม	✓		กองการศึกษา
4	โครงการถ่ายโอนอาหารกลางวัน	กระทรวงศึกษาธิการ สำนักปลัดกระทรวงศึกษาธิการ	ปี 2544	โรงเรียนอนุบาลมหาสารคาม	✓		กองการศึกษา
5	โครงการถ่ายโอนอาหารกลางวัน	กระทรวงศึกษาธิการ สำนักปลัดกระทรวงศึกษาธิการ	ปี 2544	โรงเรียนหลักเมืองมหาสารคาม	✓		กองการศึกษา
6	งานฉาปนกิจสงเคราะห์ (สมาคมฉาปนกิจสงเคราะห์)	สำนักงานพัฒนาสังคมและความมั่นคงของมนุษย์จังหวัดมหาสารคาม กระทรวงพัฒนาสังคมและความมั่นคงของมนุษย์	3 พ.ค. 49	กองสวัสดิการสังคมเทศบาลเมืองมหาสารคาม	✓		กองสวัสดิการสังคม

ที่	ภารกิจที่รับถ่ายโอน	ส่วนราชการ ที่ถ่ายโอน	วัน/ เดือน/ ปี ที่รับถ่ายโอน	ที่ตั้ง	หลักฐาน การส่งมอบ		หน่วยงาน รับผิดชอบ
					มี	ไม่มี	
7	ภารกิจงานหอพัก	สำนักงานส่งเสริมการ ปกครองท้องถิ่น จังหวัด มหาสารคาม	19 ส.ค. 58	กองสวัสดิการ สังคม เทศบาลเมือง มหาสารคาม	✓		กองสวัสดิการ สังคม
8	ภารกิจงานควบคุม น้ำมันเชื้อเพลิง	สำนักงานพลังงาน จังหวัดมหาสารคาม	8 ต.ค. 47	ตามที่อยู่ ผู้ประกอบการ กิจการน้ำมัน เชื้อเพลิง	✓		สำนักช่าง
9	ทางหลวง หมายเลข 23	แขวงทาง มหาสารคาม (ปัจจุบันเปลี่ยนชื่อ หน่วยงาน เป็นแขวงทางหลวง มหาสารคาม)	20 ต.ค. 48	จุดเริ่มทาง เลี้ยวเมือง มหาสารคาม ถึงจุดทาง เลี้ยวเมือง มหาสารคาม ระยะทาง 6.900 กม.	✓		สำนักช่าง
10	ทางหลวง หมายเลข 2040	แขวงทาง มหาสารคาม (ปัจจุบันเปลี่ยนชื่อ หน่วยงาน เป็นแขวงทางหลวง มหาสารคาม)	20 ต.ค. 48	ตอนแยก ทางหลวง หมายเลข 23 ถึงบ้านม่วง ระยะทาง 1.265 กม.	✓		สำนักช่าง
11	ทางหลวง หมายเลข 2367	แขวงทาง มหาสารคาม (ปัจจุบันเปลี่ยนชื่อ หน่วยงาน เป็นแขวงทางหลวง มหาสารคาม)	20 ต.ค. 48	ตอนแยก ทางหลวง หมายเลข 23 ถึงบ้านม่วง ระยะทาง 1.265 กม.	✓		สำนักช่าง
12	ทางหลวง หมายเลข 208	แขวงทาง มหาสารคาม (ปัจจุบันเปลี่ยนชื่อ หน่วยงาน เป็นแขวงทางหลวง มหาสารคาม)	8 พ.ย. 47	ตอนโกสุม พิสัย - มหาสารคาม ระยะทาง 3.992 กม.	✓		สำนักช่าง

ที่	ภารกิจที่รับถ่ายโอน	ส่วนราชการ ที่ถ่ายโอน	วัน/ เดือน/ ปี ที่รับถ่ายโอน	ที่ตั้ง	หลักฐาน การส่งมอบ		หน่วยงาน รับผิดชอบ
					มี	ไม่มี	
18	การจัดให้มี และควบคุมตลาด	กรมอนามัย	พ.ศ.2545	ตามที่ตั้งตลาด ในเขตเทศบาล		✓	สำนัก สาธารณสุขฯ
19	การเสริมสร้าง ศักยภาพผู้บริหาร ด้านความรู้ในการ บริหารและเรียกร้อย สิทธิอันชอบธรรม	สำนักงาน คณะกรรมการ อาหารและยา	พ.ศ.2545	สำนัก สาธารณสุข และ สิ่งแวดล้อม ทม.มค.		✓	สำนัก สาธารณสุขฯ
20	การสร้างและขยาย เครือข่าย การมีส่วนร่วม ในการคุ้มครอง ผู้บริโภคด้าน สาธารณสุข ของ ผู้บริโภคในท้องถิ่น	สำนักงาน คณะกรรมการ อาหารและยา	พ.ศ.2545	สำนัก สาธารณสุข และ สิ่งแวดล้อม ทม.มค.		✓	สำนัก สาธารณสุขฯ
21	การบริการตรวจ วิเคราะห์ทางห้อง ปฏิบัติการ (การตรวจสอบ เบื้องต้น โดยใช้ชุด ทดสอบผลิตภัณฑ์ที่ กรมวิทยาศาสตร์การ แพทย์พัฒนามาจาก การตรวจวิเคราะห์ ทางห้องปฏิบัติการ เพื่อให้เหมาะสมกับ การใช้งานในพื้นที่	กรมวิทยาศาสตร์ การแพทย์	พ.ศ.2545	สำนัก สาธารณสุข และ สิ่งแวดล้อม ทม.มค.		✓	สำนัก สาธารณสุขฯ
22	สนับสนุนเงินอุดหนุน เพื่อพัฒนาพฤติกรรม สุขภาพ	สำนักปลัดกระทรวง สาธารณสุข	พ.ศ.2545	สำนัก สาธารณสุข และ สิ่งแวดล้อม ทม.มค.		✓	สำนัก สาธารณสุขฯ

ที่	ภารกิจที่รับถ่ายโอน	ส่วนราชการ ที่ถ่ายโอน	วัน/ เดือน/ ปี ที่รับถ่ายโอน	ที่ตั้ง	หลักฐาน การส่งมอบ		หน่วยงาน รับผิดชอบ
					มี	ไม่มี	
23	การแก้ไขปัญหาเด็ก น้ำหนักต่ำกว่าเกณฑ์	กรมอนามัย	พ.ศ.2545	สำนัก สาธารณสุข และ สิ่งแวดล้อม ทม.มค.		✓	สำนัก สาธารณสุขฯ
24	ส่งเสริมสุขภาพกลุ่ม แม่และเด็ก	กรมอนามัย	พ.ศ.2545	สำนัก สาธารณสุข และ สิ่งแวดล้อม ทม.มค.		✓	สำนัก สาธารณสุขฯ
25	ส่งเสริมสุขภาพเด็ก วัยเรียน และเยาวชน	กรมอนามัย	พ.ศ.2545	สำนัก สาธารณสุข และ สิ่งแวดล้อม ทม.มค.		✓	สำนัก สาธารณสุขฯ
26	ส่งเสริมสุขภาพกลุ่ม ทำงาน	กรมอนามัย	พ.ศ.2545	สำนัก สาธารณสุข และสิ่งแวดล้อม ทม.มค.		✓	สำนัก สาธารณสุขฯ
27	ส่งเสริมสุขภาพเด็ก และกลุ่มผู้สูงอายุ	กรมอนามัย	พ.ศ.2545	สำนัก สาธารณสุข และ สิ่งแวดล้อม ทม.มค.		✓	สำนัก สาธารณสุขฯ
28	งานส่งเสริมการออก กำลังกาย เพื่อสุขภาพ	กรมอนามัย	พ.ศ.2545	สำนัก สาธารณสุข และ สิ่งแวดล้อม ทม.มค.		✓	สำนัก สาธารณสุขฯ
29	นายตรวจตาซัง ดวง วัด ตาม พรบ. ซังดวงวัด พ.ศ. 2561	กระทรวงพาณิชย์ กรมการค้าภายใน	พ.ศ.2545	สำนัก สาธารณสุข และ สิ่งแวดล้อม ทม.มค.		✓	สำนัก สาธารณสุขฯ

ที่	ภารกิจที่รับถ่ายโอน	ส่วนราชการ ที่ถ่ายโอน	วัน/ เดือน/ ปี ที่รับถ่ายโอน	ที่ตั้ง	หลักฐาน การส่งมอบ		หน่วยงาน รับผิดชอบ
					มี	ไม่มี	
30	การติดตามและ ตรวจสอบ เกี่ยวกับสิ่งแวดล้อม และมลพิษ ในการประกอบ กิจการตาม พ.ร.บ.แร่ พ.ศ. 2510 และกิจการต่อเนื่อง	กระทรวงอุตสาหกรรม อุตสาหกรรมพื้นฐาน และเหมืองแร่	พ.ศ.2545	สำนัก สาธารณสุข และ สิ่งแวดล้อม ทม.มค.		✓	สำนัก สาธารณสุขฯ
31	การดำเนินการ ตามกฎหมาย	กระทรวงอุตสาหกรรม อุตสาหกรรมพื้นฐาน และเหมืองแร่	พ.ศ.2545	สำนัก สาธารณสุข และสิ่งแวดล้อม ทม.มค.		✓	สำนัก สาธารณสุขฯ
32	การศึกษาวิจัย เพื่อจัดการ สิ่งแวดล้อม	กระทรวงทรัพยากร ธรรมชาติและ สิ่งแวดล้อม สำนักนโยบาย และแผน ทรัพยากรธรรมชาติ และสิ่งแวดล้อม	พ.ศ.2545	สำนัก สาธารณสุข และ สิ่งแวดล้อม ทม.มค.		✓	สำนัก สาธารณสุขฯ
33	โครงการแผนปฏิบัติ การเพื่อจัดการ คุณภาพสิ่งแวดล้อม จังหวัด 1.สร้างจิตสำนึก ด้านสิ่งแวดล้อม การส่งเสริม การมีส่วนร่วม ของประชาชน 2.การเฝ้าระวังและ ป้องกันสิ่งแวดล้อม 3.การฟื้นฟูและบำบัด สิ่งแวดล้อม	กระทรวงทรัพยากร ธรรมชาติและ สิ่งแวดล้อม สำนักนโยบาย และแผน ทรัพยากรธรรมชาติ และสิ่งแวดล้อม	พ.ศ.2545	สำนัก สาธารณสุข และ สิ่งแวดล้อม ทม.มค.		✓	สำนัก สาธารณสุขฯ

ที่	ภารกิจที่รับถ่ายโอน	ส่วนราชการ ที่ถ่ายโอน	วัน/ เดือน/ ปี ที่รับถ่ายโอน	ที่ตั้ง	หลักฐาน การส่งมอบ		หน่วยงาน รับผิดชอบ
					มี	ไม่มี	
34	งานสนับสนุน แผนปฏิบัติการ เพื่อจัดการคุณภาพ สิ่งแวดล้อมในระดับ จังหวัด	กระทรวงทรัพยากร ธรรมชาติและ สิ่งแวดล้อม สำนักนโยบาย และแผน ทรัพยากรธรรมชาติ และสิ่งแวดล้อม	พ.ศ.2545	สำนัก สาธารณสุข และ สิ่งแวดล้อม ทม.มค.		✓	สำนัก สาธารณสุขฯ
35	การตรวจสอบกรณี โรงงานก่อสร้าง เหตุเดือดร้อน	กระทรวงอุตสาหกรรม	พ.ศ.2545	สำนัก สาธารณสุข และ สิ่งแวดล้อม ทม.มค.		✓	สำนัก สาธารณสุขฯ
36	ผังเมืองรวม เมืองมหาสารคาม	สำนักงานโยธาธิการ และผังเมืองจังหวัด มหาสารคาม	11 ก.พ. 46	ภายในเขต เทศบาลฯ		✓	สำนักช่าง
37	การส่งเสริมการ อนุรักษ์และฟื้นฟู ทรัพยากรธรรมชาติ และสิ่งแวดล้อม โดยการมีส่วนร่วม ของทุกภาคส่วน (1) งานส่งเสริมการ มีส่วนร่วมและพัฒนา เครือข่ายเพื่ออนุรักษ์ และฟื้นฟูทรัพยากร ธรรมชาติและ สิ่งแวดล้อม (2) รณรงค์และ เผยแพร่ ประชาสัมพันธ์ด้าน ทรัพยากรธรรมชาติและ สิ่งแวดล้อม	กรมส่งเสริมคุณภาพ สิ่งแวดล้อม	2551	สำนัก สาธารณสุข และ สิ่งแวดล้อม ทม.มค.		✓	สำนัก สาธารณสุขฯ

ที่	ภารกิจที่รับถ่ายโอน	ส่วนราชการ ที่ถ่ายโอน	วัน/ เดือน/ ปี ที่รับถ่ายโอน	ที่ตั้ง	หลักฐาน การส่งมอบ		หน่วยงาน รับผิดชอบ
					มี	ไม่มี	
38	อำนาจเปรียบเทียบปรับ ข้อบัญญัติท้องถิ่น พรบ. การสาธารณสุข พ.ศ.2535	สำนักงานตำรวจ แห่งชาติ	-	สำนัก สาธารณสุข และ สิ่งแวดล้อม ทม.มค.		✓	สำนัก สาธารณสุขฯ
39	การวางแผน การท่องเที่ยว	กระทรวงการ ท่องเที่ยวและกีฬา สำนักงานพัฒนาการ ท่องเที่ยว	-	ฝ่ายบริการ และเผยแพร่ กองวิชาการ และแผนงาน ทม.มค.		✓	-
40	การปรับปรุงดูแล รักษาสถานที่ ท่องเที่ยว	กระทรวงการ ท่องเที่ยวและกีฬา สำนักงานพัฒนาการ ท่องเที่ยว	-	-		✓	-
41	จัดทำสื่อ ประชาสัมพันธ์	กระทรวงการ ท่องเที่ยวและกีฬา สำนักงานพัฒนาการ ท่องเที่ยว	2546-2551	-		✓	กอง ยุทธศาสตร์ และ งบประมาณ
42	การจัดทำแผนการ ตลาดด้าน การท่องเที่ยว ของท้องถิ่น	กระทรวงการ ท่องเที่ยวและกีฬา การท่องเที่ยวแห่ง ประเทศไทย (ททท.) (รัฐวิสาหกิจ)	2551-2553	-		✓	กอง ยุทธศาสตร์ และ งบประมาณ
43	การดำเนินกิจกรรม ส่งเสริมการขาย รูปแบบต่างๆ เพื่อประชาสัมพันธ์ การท่องเที่ยว ภายใน อปท.	กระทรวงการ ท่องเที่ยวและกีฬา การท่องเที่ยวแห่ง ประเทศไทย (ททท.) (รัฐวิสาหกิจ)	2551-2553	-		✓	กอง ยุทธศาสตร์ และ งบประมาณ
44	การจัดกิจกรรมด้าน การท่องเที่ยว ในพื้นที่ อปท.	กระทรวงการท่องเที่ยว และกีฬา การท่องเที่ยว แห่ง ประเทศไทย (ททท.) (รัฐวิสาหกิจ)	2551-2553	-		✓	กอง ยุทธศาสตร์ และ งบประมาณ

ส่วนที่ 2

ยุทธศาสตร์องค์การปกครองส่วนท้องถิ่น

ส่วนที่ 2 ยุทธศาสตร์องค์ประกอบรองส่วนท้องถิ่น

1. ความสัมพันธ์ระหว่างแผนพัฒนาระดับมหภาค

1.1 แผนยุทธศาสตร์ชาติ 20 ปี พ.ศ.2561-2580

(ตามพระราชกฤษฎีกา ลงวันที่ 13 ตุลาคม พ.ศ. 2561)

ยุทธศาสตร์ชาติ : กรอบการพัฒนาระยะยาว

เพื่อให้บรรลุวิสัยทัศน์
 “ประเทศไทยมีความมั่นคง มั่งคั่ง ยั่งยืน เป็นประเทศพัฒนาแล้ว
 ด้วยการพัฒนาตามปรัชญาของเศรษฐกิจพอเพียง”
 นำไปสู่การพัฒนาให้คนไทยมีความสุข
 และลดช่องว่างการบรรลุ
 ซึ่งผลประโยชน์แห่งชาติ ในการที่จะพัฒนาคุณภาพชีวิต
 สร้างรายได้ระดับสูงเป็นประเทศพัฒนาแล้ว และสร้าง
 ความสุขของคนไทย สังคมมีความมั่นคง เสมอภาคและ
 เป็นธรรม ประเทศสามารถแข่งขันได้ในระบบเศรษฐกิจ

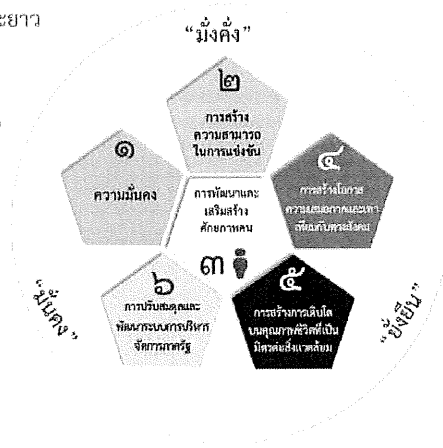

ในการที่จะทำให้ประเทศไทยพัฒนาไปสู่อนาคตที่พึงประสงค์นั้น จำเป็นจะต้องมีการวางแผน และกำหนดยุทธศาสตร์การพัฒนาในระยะยาว และกำหนดแนวทางการพัฒนาของทุกภาคส่วนให้ขับเคลื่อนไปในทิศทางเดียวกัน ดังนั้นจึงจำเป็นต้องกำหนดยุทธศาสตร์ชาติในระยะยาว เพื่อถ่ายทอดแนวทางการพัฒนาสู่ การปฏิบัติในแต่ละช่วงเวลาอย่างต่อเนื่องและมีบูรณาการ แล้วสร้างความเข้าใจถึงอนาคตของประเทศไทย รวมกันและเกิดการรวมพลังของทุกภาคส่วนในสังคม ทั้งประชาชน เอกชน ประชาสังคม ในการขับเคลื่อนการ พัฒนาเพื่อการสร้างและรักษาไว้ซึ่งผลประโยชน์แห่งชาติและบรรลุวิสัยทัศน์ “ประเทศไทยมีความมั่นคง มั่งคั่ง ยั่งยืน เป็นประเทศพัฒนาแล้ว ด้วยการพัฒนาตามหลักปรัชญาเศรษฐกิจพอเพียง” หรือคติพจน์ ประจำชาติ “มั่นคง มั่งคั่ง ยั่งยืน” เพื่อให้ประเทศมีขีดความสามารถในการแข่งขันมีรายได้สูงอยู่ในกลุ่ม ประเทศพัฒนาแล้ว คนไทยมีความสุข อยู่ดี กินดี สังคมมีความมั่นคง เสมอภาคและเป็นธรรม

มั่นคง มีเป้าหมายดังนี้

1. การมีความมั่นคงปลอดภัยจากภัยและการเปลี่ยนแปลงทั้งภายในประเทศและภายนอก ประเทศในทุกระดับ ทั้งระดับประเทศ สังคม ชุมชน ครัวเรือน และปัจเจกบุคคล และมีความมั่นคงในทุกมิติ ทั้งมิติเศรษฐกิจ สังคม สิ่งแวดล้อม และการเมือง
2. ประเทศมีความมั่นคงในเอกราชและอธิปไตย มีสถาบันชาติ ศาสนา พระมหากษัตริย์ ที่เข้มแข็งเป็นศูนย์กลางและเป็นที่ยึดเหนี่ยวจิตใจของประชาชน ระบบการเมืองที่มั่นคงเป็นกลไกที่ นำไปสู่การบริหารประเทศที่ต่อเนื่องและโปร่งใสตามหลักธรรมาภิบาล
3. สังคมมีความปรองดองและความสามัคคี สามารถผนึกกำลังเพื่อพัฒนาประเทศชุมชน มีความเข้มแข็ง ครอบครัวยุคใหม่มีความอบอุ่น

4. ประชาชน มีความมั่นคงในชีวิต มีงานและรายได้ที่มั่นคงพอเพียงกับการดำรงชีวิตมีที่อยู่อาศัยและความปลอดภัยในชีวิตทรัพย์สิน

5. ฐานทรัพยากรและสิ่งแวดล้อม มีความมั่นคงของอาหาร พลังงาน และน้ำ

มุ่งคั่ง มีเป้าหมายดังนี้

1. ประเทศไทยมีการขยายตัวของเศรษฐกิจอย่างต่อเนื่อง ยกกระดับเข้าสู่กลุ่มประเทศ รายได้สูง ความเหลื่อมล้ำของการพัฒนาลดลง ประชากรได้รับผลประโยชน์จากการพัฒนาอย่างเท่าเทียมกันมากขึ้น

2. เศรษฐกิจมีความสามารถในการแข่งขันสูง สามารถสร้างรายได้ทั้งจากภายในและ ภายนอกประเทศ สร้างฐานเศรษฐกิจและสังคมแห่งอนาคต และเป็นจุดสำคัญของการเชื่อมโยง ในภูมิภาคทั้งการคมนาคมขนส่ง การผลิต การค้า การลงทุน และการทำธุรกิจ มีบทบาทสำคัญ ในระดับภูมิภาคและระดับโลก เกิดสายสัมพันธ์ทางเศรษฐกิจและการค้าอย่างมีพลัง

3. ความสมบูรณ์ในทุนที่จะสามารถสร้างการพัฒนาต่อเนื่อง ได้แก่ ทุนมนุษย์ ทุนทางปัญญา ทุนทางการเงิน ทุนที่เป็นเครื่องมือเครื่องจักร ทุนทางสังคม และทุนทรัพยากรธรรมชาติและสิ่งแวดล้อม

ยั่งยืน มีเป้าหมายดังนี้

1. การพัฒนาที่สามารถสร้างความเจริญ รายได้ และคุณภาพชีวิตของประชาชนให้ เพิ่มขึ้นอย่างต่อเนื่อง ซึ่งเป็นการเจริญเติบโตของเศรษฐกิจที่ไม่ใช้ทรัพยากรธรรมชาติเกินพอดี ไม่สร้างมลภาวะต่อสิ่งแวดล้อมจนเกินความสามารถในการรองรับและเยียวยาของระบบนิเวศน์

2. การผลิตและการบริโภคเป็นมิตรกับสิ่งแวดล้อม และสอดคล้องกับกฎระเบียบของประชาคมโลกซึ่งเป็นที่ยอมรับร่วมกัน ความอุดมสมบูรณ์ของทรัพยากรธรรมชาติและ สิ่งแวดล้อมมีคุณภาพดีขึ้น คนมีความรับผิดชอบต่อสังคม มีความเอื้ออาทร เสียสละเพื่อ ผลประโยชน์ส่วนรวม

3. มุ่งประโยชน์ส่วนรวมอย่างยั่งยืน ให้ความสำคัญกับการมีส่วนร่วมของประชาชนทุกภาคส่วนเพื่อการพัฒนาในทุกระดับอย่างสมดุล มีเสถียรภาพ และยั่งยืน

4. ประชาชนทุกภาคส่วนในสังคมยึดถือและปฏิบัติตามปรัชญาของเศรษฐกิจพอเพียง ยุทธศาสตร์ชาติใช้เป็นกรอบแนวทางการพัฒนาในระยะ 20 ปี ประกอบด้วย 6 ยุทธศาสตร์ ได้แก่

ยุทธศาสตร์ที่ 1 ด้านความมั่นคง ประกอบด้วย 5 ประเด็น ได้แก่

1.1 การรักษาความสงบภายในประเทศ

1.2 การป้องกันและแก้ไขปัญหาที่มีผลกระทบต่อความมั่นคง

1.3 การพัฒนาศักยภาพของประเทศให้พร้อมเผชิญภัยคุกคามที่กระทบต่อความมั่นคงของชาติ

1.4 การบูรณาการความร่วมมือด้านความมั่นคงกับอาเซียนและนานาชาติ

1.5 การพัฒนากลไกการบริหารจัดการความมั่นคงแบบองค์รวม

- ยุทธศาสตร์ที่ 2** ด้านการสร้างความสามารถในการแข่งขัน ประกอบด้วย 5 ประเด็น ได้แก่
- 2.1 การเกษตรสร้างมูลค่า
 - 2.2 อุตสาหกรรมและบริการแห่งอนาคต
 - 2.3 สร้างความหลากหลายด้านการท่องเที่ยว
 - 2.4 โครงสร้างพื้นฐาน เชื่อมไทย เชื่อมโลก
 - 2.5 พัฒนาเศรษฐกิจบนพื้นฐานผู้ประกอบการยุคใหม่
- ยุทธศาสตร์ที่ 3** ด้านการพัฒนาและเสริมสร้างศักยภาพทรัพยากรมนุษย์ ประกอบด้วย 7 ประเด็น ได้แก่
- 3.1 การปรับเปลี่ยนค่านิยมและวัฒนธรรม
 - 3.2 การพัฒนาศักยภาพคนตลอดช่วงชีวิต
 - 3.3 ปฏิรูปกระบวนการเรียนรู้ที่ตอบสนองต่อการเปลี่ยนแปลงในศตวรรษที่ 21
 - 3.4 การตระหนักถึงพหุปัญญาของมนุษย์ที่หลากหลาย
 - 3.5 การเสริมสร้างให้คนไทยมีสุขภาพที่ดี ครอบคลุมทั้งด้านกาย ใจ สติปัญญา และสังคม
 - 3.6 การสร้างสภาพแวดล้อมที่เอื้อต่อการพัฒนาและเสริมสร้างศักยภาพทรัพยากรมนุษย์
 - 3.7 การเสริมสร้างศักยภาพการกีฬาในการสร้างคุณค่าทางสังคมและพัฒนาประเทศ
- ยุทธศาสตร์ที่ 4** ด้านการสร้างโอกาสและความเสมอภาคทางสังคม ประกอบด้วย 4 ประเด็น ได้แก่
- 4.1 การลดความเหลื่อมล้ำ สร้างความเป็นธรรมในทุกมิติ
 - 4.2 การกระจายศูนย์กลางความเจริญทางเศรษฐกิจ สังคมและเทคโนโลยี
 - 4.3 การเสริมสร้างพลังทางสังคม
 - 4.4 การเพิ่มขีดความสามารถของชุมชนท้องถิ่นในการพัฒนา การพึ่งตนเองและจัดการตนเอง
- ยุทธศาสตร์ที่ 5** ด้านการสร้างการเติบโตบนคุณภาพชีวิตที่เป็นมิตรกับสิ่งแวดล้อม ประกอบด้วย 6 ประเด็น ได้แก่
- 5.1 สร้างการเติบโตอย่างยั่งยืนบนสังคมเศรษฐกิจสีเขียว
 - 5.2 สร้างการเติบโตอย่างยั่งยืนบนสังคมเศรษฐกิจภาคทะเล
 - 5.3 สร้างการเติบโตอย่างยั่งยืนบนสังคมที่เป็นมิตรต่อสภาพภูมิประเทศ
 - 5.4 พัฒนาพื้นที่เมือง ชนบท เกษตรกรรมและอุตสาหกรรมเชิงนิเวศ มุ่งเน้นความเป็นเมืองที่เติบโตอย่างต่อเนื่อง
 - 5.5 พัฒนาความมั่นคงน้ำ พลังงาน และเกษตรที่เป็นมิตรต่อสิ่งแวดล้อม
 - 5.6 ยกระดับกระบวนการทัศน์เพื่อกำหนดอนาคตประเทศ

ยุทธศาสตร์ที่ 6 ด้านการปรับสมดุลและพัฒนาระบบการบริหารจัดการภาครัฐ

ประกอบด้วย 8 ประเด็น ได้แก่

6.1 ภาครัฐที่ยึดประชาชนเป็นศูนย์กลาง ตอบสนองความต้องการ และให้บริการอย่าง สะดวกรวดเร็ว โปร่งใส

6.2 ภาครัฐบริหารงานแบบบูรณาการโดยมียุทธศาสตร์ชาติเป็นเป้าหมายและเชื่อมโยงการ พัฒนาในทุกระดับ ทุกประเด็น ทุกภารกิจ และทุกพื้นที่

6.3 ภาครัฐมีขนาดเล็กลง เหมาะสมกับภารกิจ ส่งเสริมให้ประชาชนและทุกภาคส่วนมีส่วน ร่วมในการพัฒนาประเทศ

6.4 ภาครัฐมีความทันสมัย

6.5 บุคลากรภาครัฐเป็นคนดีและเก่ง ยึดหลักคุณธรรม จริยธรรม มีจิตสำนึก มีความ สามารถสูง มุ่งมั่น และเป็นมืออาชีพ

6.6 ภาครัฐมีความโปร่งใส ปลอดการทุจริตและประพฤติมิชอบ

6.7 กฎหมายมีความสอดคล้องเหมาะสมกับบริบทต่างๆ และมีเท่าที่จำเป็น

6.8 กระบวนการยุติธรรมเคารพสิทธิมนุษยชนและปฏิบัติต่อประชาชนโดยเสมอภาค

1.2 แผนพัฒนาเศรษฐกิจและสังคมแห่งชาติ ฉบับที่ 13 (พ.ศ. 2566-2570)

การพัฒนาประเทศในระยะ 5 ปี ของแผนพัฒนาเศรษฐกิจและสังคมแห่งชาติ ฉบับที่ 13 ให้สามารถก้าวข้ามความท้าทายที่เป็นอุปสรรคต่อการบรรลุเป้าหมายตามยุทธศาสตร์ชาติ จำเป็นจะต้องเร่ง แก้ไขจุดอ่อนและข้อจำกัดของประเทศที่มีอยู่เดิม รวมทั้งเพิ่มศักยภาพในการรับมือกับความเสี่ยงสำคัญที่มา จากการเปลี่ยนแปลงของบริบททั้งจากภายนอกและภายใน ตลอดจนการเสริมสร้างความสามารถในการ สร้างสรรค์ประโยชน์จากโอกาสที่เกิดขึ้นได้อย่างเหมาะสมและทัน่วงที่ด้วยเหตุนี้ การกำหนดทิศทางการ พัฒนาประเทศในระยะของแผนพัฒนาฯ ฉบับที่ 13 จึงมีวัตถุประสงค์เพื่อพลิกโฉมประเทศไทยสู่ “สังคมก้าวหน้า เศรษฐกิจสร้างมูลค่า อย่างยั่งยืน” ซึ่งหมายถึงการสร้างการเปลี่ยนแปลงที่ครอบคลุมตั้งแต่ ระดับโครงสร้าง นโยบาย และกลไก เพื่อมุ่งเสริมสร้างสังคมที่ก้าวทันพลวัตของโลก และเกื้อหนุนให้คนไทย มีโอกาสที่จะพัฒนาตนเองได้อย่างเต็มศักยภาพ พร้อมกับการยกระดับกิจกรรมการผลิตและการให้บริการ ให้สามารถสร้างมูลค่าเพิ่มที่สูงขึ้น โดยอยู่บนพื้นฐานของความยั่งยืนทางสิ่งแวดล้อม ดังนั้น แผนพัฒนาฯ ฉบับที่ 13 จึงได้กำหนดเป้าหมายหลักของการพัฒนา จำนวน 5 ประการ ประกอบด้วย

(1) การปรับโครงสร้างภาคการผลิตและบริการสู่เศรษฐกิจฐานนวัตกรรม

(2) การพัฒนาคนสำหรับโลกยุคใหม่

(3) การมุ่งสู่สังคมแห่งโอกาสและความเป็นธรรม

(4) การเปลี่ยนผ่านการผลิตและบริโภคไปสู่ความยั่งยืน

(5) การเสริมสร้างความสามารถของประเทศในการรับมือกับการเปลี่ยนแปลงและความเสี่ยง ภายใต้อุปสรรคโลกใหม่

แผนพัฒนาเศรษฐกิจและสังคมแห่งชาติ ฉบับที่ 13 (พ.ศ. 2566-2570) ได้กำหนด
 หมายเหตุการพัฒนา จำนวน 13 หมายเหตุ ซึ่งเป็นการบ่งบอกถึงสิ่งที่ประเทศไทยปรารถนาจะ
 “เป็น” หรือมุ่งหวังจะ “มี” เพื่อสะท้อนประเด็นการพัฒนาที่มีลำดับความสำคัญสูงต่อการพลิกโฉมประเทศ
 ไทยสู่ “สังคมก้าวหน้า เศรษฐกิจ สร้างมูลค่าอย่างยั่งยืน” โดยหมายเหตุทั้ง 13 ประการ แบ่งออกได้เป็น
 4 มิติ ดังนี้

1. มิติภาคการผลิตและบริการเป้าหมาย

หมายเหตุที่ 1 ไทยเป็นประเทศชั้นนำด้านสินค้าเกษตรและเกษตรแปรรูปมูลค่าสูง

หมายเหตุที่ 2 ไทยเป็นจุดหมายของการท่องเที่ยวที่เน้นคุณภาพและความยั่งยืน

หมายเหตุที่ 3 ไทยเป็นฐานการผลิตยานยนต์ไฟฟ้าที่สำคัญของโลก

หมายเหตุที่ 4 ไทยเป็นศูนย์กลางทางการแพทย์และสุขภาพมูลค่าสูง

หมายเหตุที่ 5 ไทยเป็นประตูการค้าการลงทุนและยุทธศาสตร์ทางโลจิสติกส์ที่สำคัญ
 ของภูมิภาค

หมายเหตุที่ 6 ไทยเป็นศูนย์กลางอุตสาหกรรมอิเล็กทรอนิกส์อัจฉริยะและอุตสาหกรรม

2. มิติโอกาสและความเสมอภาคทางเศรษฐกิจและสังคม

หมายเหตุที่ 7 ไทยมีวิสาหกิจขนาดกลางและขนาดย่อมที่เข้มแข็ง มีศักยภาพสูง และ
 สามารถ แข่งขันได้

หมายเหตุที่ 8 ไทยมีพื้นที่และเมืองอัจฉริยะที่น่าอยู่ ปลอดภัย เดิบดีได้อย่างยั่งยืน

หมายเหตุที่ 9 ไทยมีความยากจนข้ามรุ่นลดลง และมีความคุ้มครองทางสังคมที่เพียงพอ
 เหมาะสม

3. มิติความยั่งยืนของทรัพยากรธรรมชาติและสิ่งแวดล้อม

หมายเหตุที่ 10 ไทยมีเศรษฐกิจหมุนเวียนและสังคมคาร์บอนต่ำ

หมายเหตุที่ 11 ไทยสามารถลดความเสี่ยงและผลกระทบจากภัยธรรมชาติและการ
 เปลี่ยนแปลง สภาพภูมิอากาศ

4. มิติปัจจัยผลักดันการพลิกโฉมประเทศ

หมายเหตุที่ 12 ไทยมีกำลังคนสมรรถนะสูง มุ่งเรียนรู้อย่างต่อเนื่อง ตอบโจทย์การพัฒนา
 แห่งอนาคต

หมายเหตุที่ 13 ไทยมีภาครัฐที่ทันสมัย มีประสิทธิภาพ และตอบโจทย์ประชาชน

นโยบายของรัฐบาล (แถลงต่อรัฐสภา เมื่อ 25 พฤษภาคม 2562)

นโยบายหลัก 12 ด้าน

1. การปกป้องและเชิดชูสถาบันพระมหากษัตริย์
2. การรักษาความมั่นคงและความปลอดภัยของประเทศ และความสงบสุขของประเทศ
3. การทำนุบำรุงศาสนา ศิลปะและวัฒนธรรม
4. การสร้างบทบาทของไทยในเวทีโลก
5. การพัฒนาเศรษฐกิจและความสามารถในการแข่งขันของไทย
6. การพัฒนาพื้นที่เศรษฐกิจและการกระจายความเจริญสู่ภูมิภาค
7. การพัฒนาสร้างความเข้มแข็งจากฐานราก
8. การปฏิรูปกระบวนการเรียนรู้และการพัฒนาศักยภาพของคนไทยทุกช่วงวัย
9. การพัฒนาระบบสาธารณสุขและหลักประกันทางสังคม
10. การฟื้นฟูทรัพยากรธรรมชาติและการรักษาสิ่งแวดล้อมเพื่อสร้างการเติบโตอย่างยั่งยืน
11. การปฏิรูปการบริหารจัดการภาครัฐ
12. การป้องกันและปราบปรามการทุจริตและประพฤติมิชอบ และกระบวนการยุติธรรม

1.3 แผนพัฒนาภาค/แผนพัฒนากลุ่มจังหวัด/แผนพัฒนาจังหวัด

แผนพัฒนาภาคตะวันออกเฉียงเหนือ

เป้าหมายเชิงยุทธศาสตร์ พัฒนาอีสานสู่มิติใหม่ให้เป็น “ศูนย์กลางเศรษฐกิจของอนุภูมิภาคแม่น้ำโขง”

วัตถุประสงค์

1. เพื่อแก้ปัญหาปัจจัยพื้นฐานด้านน้ำและดิน ให้เอื้อต่อการประกอบอาชีพ การดำรงชีพ และการพัฒนาเศรษฐกิจของภาค
2. เพื่อดูแลช่วยเหลือคนจน ผู้ด้อยโอกาส และผู้สูงอายุ ให้มีคุณภาพชีวิตที่ดี พึ่งพาตนเอง พึ่งพาครอบครัว และพึ่งพากันในชุมชนได้
3. เพื่อยกระดับการผลิตและการสร้างมูลค่าเพิ่มโดยใช้ความรู้ เทคโนโลยี และนวัตกรรมสนับสนุนให้การเติบโตทางเศรษฐกิจของภาคไม่ต่ำกว่าระดับประเทศ
4. เพื่อเชื่อมโยงห่วงโซ่มูลค่าของระบบเศรษฐกิจภาคเข้ากับระบบเศรษฐกิจของประเทศ และภูมิภาคเอเชียตะวันออกเฉียงใต้
5. เพื่อพัฒนาภาคตะวันออกเฉียงเหนือเป็นศูนย์กลางเศรษฐกิจของอนุภูมิภาคแม่น้ำโขง และมีบทบาทสนับสนุนประเทศเป็นศูนย์กลางภูมิภาคเอเชียตะวันออกเฉียงใต้

เป้าหมาย

1. อัตราการเจริญเติบโตทางเศรษฐกิจของภาคขยายตัวเพิ่มขึ้น
2. สัมประสิทธิ์ความไม่เสมอภาค (Gini Coefficient) ในการกระจายรายได้ลดลง

ตัวชี้วัดและค่าเป้าหมาย

ตัวชี้วัด	ค่าฐาน	ค่าเป้าหมาย				
		2562	2563	2564	2565	2562-2565
อัตราการเจริญเติบโตทางเศรษฐกิจของภาค	892,676 ล้านบาท (ปี 2559)	ขยายตัวไม่ต่ำกว่าร้อยละ 3.5	ขยายตัวไม่ต่ำกว่าร้อยละ 3.5	ขยายตัวไม่ต่ำกว่าร้อยละ 3.5	ขยายตัวไม่ต่ำกว่าร้อยละ 3.5	ขยายตัวเฉลี่ยร้อยละ 3.5 ต่อปี
สัมประสิทธิ์ความไม่เสมอภาค (Gini Coefficient) ในการกระจายรายได้	0.446 (ปี 2560)	ลดลงต่ำกว่า 0.446	ลดลงต่ำกว่า 0.446	ลดลงต่ำกว่า 0.446	ลดลงต่ำกว่า 0.446	ลดลงต่ำกว่า 0.446

ยุทธศาสตร์การพัฒนา

ยุทธศาสตร์ที่ 1 บริหารจัดการน้ำให้เพียงพอต่อการพัฒนาเศรษฐกิจและคุณภาพชีวิตอย่างยั่งยืน

ยุทธศาสตร์ที่ 2 แก้ปัญหาความยากจนและพัฒนาคุณภาพชีวิตผู้มีรายได้น้อยเพื่อลดความเหลื่อมล้ำทางสังคม

ยุทธศาสตร์ที่ 3 สร้างความเข้มแข็งของฐานเศรษฐกิจภายในควบคู่กับการแก้ปัญหาทรัพยากรธรรมชาติและสิ่งแวดล้อม

ยุทธศาสตร์ที่ 4 พัฒนาการท่องเที่ยวเชิงบูรณาการ

ยุทธศาสตร์ที่ 5 ใช้โอกาสจากการพัฒนาโครงข่ายคมนาคมขนส่งที่เชื่อมโยงพื้นที่เศรษฐกิจหลักภาคกลางและพื้นที่ระเบียงเศรษฐกิจภาคตะวันออก (EEC) เพื่อพัฒนาเมือง และพื้นที่เศรษฐกิจใหม่ของภาค

ยุทธศาสตร์ที่ 6 พัฒนาความร่วมมือและใช้ประโยชน์จากข้อตกลงกับประเทศเพื่อนบ้านในการสร้างความเข้มแข็งทางเศรษฐกิจตามแนวชายแดนและแนวระเบียงเศรษฐกิจ

แผนพัฒนากลุ่มจังหวัดภาคตะวันออกเฉียงเหนือตอนกลาง (พ.ศ. 2566-2570)

เป้าหมายการพัฒนา : เติบโตด้วยเศรษฐกิจแห่งอนาคต สังคมเป็นสุข สิ่งแวดล้อมยั่งยืน

แผนพัฒนากลุ่มจังหวัด ประกอบด้วย 4 ประเด็นการพัฒนา ดังนี้

ประเด็นการพัฒนาที่ 1 ส่งเสริมและยกระดับการเกษตรและอุตสาหกรรมการเกษตรที่มีมูลค่าสูง
ด้วยเศรษฐกิจชีวภาพ

แนวทางการพัฒนา

1. พัฒนาโครงสร้างพื้นฐาน แหล่งน้ำเพื่อการเกษตร ระบบโลจิสติกส์การเกษตร และเทคโนโลยี
หลังการเก็บเกี่ยว
2. ส่งเสริมการปรับโครงสร้างการผลิตเพื่อผลิตสินค้าการเกษตรที่มีมูลค่าสูงด้วยเศรษฐกิจชีวภาพ
เศรษฐกิจหมุนเวียน และเศรษฐกิจสีเขียว
3. ยกระดับขีดความสามารถทางการแข่งขันของเกษตรกรและผู้ประกอบการอุตสาหกรรมการเกษตร
ให้แข่งขันได้อย่างยั่งยืน
4. ส่งเสริมและพัฒนาตลาดสินค้าเกษตรครบวงจรเพื่อรองรับระบบเศรษฐกิจมูลค่าสูง

ประเด็นการพัฒนาที่ 2 การพัฒนาขีดความสามารถทางการแข่งขันด้านการค้า การลงทุน การอุตสาหกรรม
การบริการ และการท่องเที่ยวเพื่อรองรับระบบเศรษฐกิจแห่งอนาคต

แนวทางการพัฒนา

1. พัฒนาโครงข่ายคมนาคม เพิ่มประสิทธิภาพระบบโลจิสติกส์ ระบบรางและอุตสาหกรรมอากาศยาน
เพื่อสนับสนุนการค้า การลงทุน และการท่องเที่ยว
2. ยกระดับศักยภาพ SMEs ผู้ประกอบการธุรกิจเพิ่งเกิดใหม่ (Start up) และส่งเสริมพัฒนาขีด
ความสามารถในการแข่งขันของผู้ประกอบการและการพัฒนาทักษะแรงงานเพื่อรองรับระบบเศรษฐกิจมูลค่าสูง
3. ส่งเสริมการเป็นศูนย์กลางด้านเศรษฐกิจมูลค่าสูงของภาคตะวันออกเฉียงเหนือ ทั้งด้านการค้า
การลงทุน การอุตสาหกรรม การบริการ และการท่องเที่ยว
4. พัฒนาการท่องเที่ยว และยกระดับสู่การท่องเที่ยวเชิงคุณค่า ด้วยเศรษฐกิจสร้างสรรค์
5. พัฒนาการตลาดสินค้า การท่องเที่ยวและบริการกลุ่มจังหวัดในระบบเศรษฐกิจมูลค่าสูง

ประเด็นการพัฒนาที่ 3 อนุรักษ์และบริหารจัดการทรัพยากรธรรมชาติและสิ่งแวดล้อมเพื่อการพัฒนาที่สมดุล
ด้วยเศรษฐกิจ BCG

แนวทางการพัฒนา

1. ส่งเสริมเศรษฐกิจชีวภาพ (Bio economy) เศรษฐกิจหมุนเวียน (Circular economy)
และเศรษฐกิจสีเขียว (Green economy) เพื่อการพัฒนาที่สมดุล
2. อนุรักษ์และบริหารทรัพยากรธรรมชาติ ส่งเสริมการปลูกป่าและอุตสาหกรรมเกษตรสาขาป่าไม้
เพิ่มพื้นที่สีเขียวกลุ่มจังหวัด
3. ส่งเสริมการอนุรักษ์และบริหารจัดการสิ่งแวดล้อมกลุ่มจังหวัดร้อยแก่นสารสินธุ์แบบบูรณาการ
4. พัฒนาระบบป้องกันและลดความเสี่ยงจากสาธารณภัยกลุ่มร้อยแก่นสารสินธุ์แบบบูรณาการ

ประเด็นการพัฒนาที่ 4 พัฒนาศักยภาพมนุษย์ สังคมมีคุณภาพ ชุมชนพื้นที่และเมืองมีความเจริญน่าอยู่
อย่างยั่งยืน

แนวทางการพัฒนา

1. พัฒนาศักยภาพมนุษย์ และยกระดับการศึกษาและคุณภาพชีวิตในทุกช่วงวัยอย่างเท่าเทียม
2. สร้างความเข้มแข็งให้กับชุมชน สังคมแก้ไขปัญหาคนยากจนข้ามรุ่น
3. เสริมสร้างและแก้ไขปัญหาสาธารณสุขที่เป็นประเด็นร่วมของกลุ่มจังหวัด
4. พัฒนาชุมชน พื้นที่ และเมืองให้เป็นพื้นที่ที่น่าอยู่สำหรับทุกคน

แผนพัฒนาจังหวัดมหาสารคาม (พ.ศ. 2566-2570)

เป้าหมายการพัฒนา : “ เกษตรกรรมยั่งยืน นำภูมิปัญญาสร้างคุณค่า พัฒนาการค้า การลงทุน สู่อสังคมนิยม
ภายใต้สิ่งแวดล้อมที่ดี ”

พันธกิจ

1. ส่งเสริมภาคการเกษตรให้มีความเข้มแข็งและสามารถพึ่งตนเองได้
2. ส่งเสริมการนำภูมิปัญญา มาสร้างมูลค่าเพิ่มให้กับสินค้า บริการ การท่องเที่ยวเชิง
ประวัติศาสตร์ ศิลปะและวัฒนธรรม และการท่องเที่ยวเชิงสร้างสรรค์
3. ส่งเสริมด้านการค้าการลงทุน และพัฒนาโครงสร้างพื้นฐานในพื้นที่
4. ส่งเสริมและพัฒนาคุณภาพชีวิตของประชาชนด้านความมั่นคง การศึกษา การสาธารณสุข
และสิ่งแวดล้อม

เป้าประสงค์

1. ภาคการเกษตรมีความเข้มแข็งและสามารถสร้างมูลค่าเพิ่มให้กับจังหวัด
2. การพัฒนาเศรษฐกิจของจังหวัดเติบโตอย่างสมดุลและยั่งยืน
3. ประชาชนมีคุณภาพชีวิตที่ดี

แผนพัฒนาจังหวัดมหาสารคาม (พ.ศ.2566-2570) ประกอบด้วย 4 ประเด็นการพัฒนา ดังนี้

ประเด็นการพัฒนาที่ 1 ส่งเสริมและพัฒนาการผลิตภาคการเกษตรเพื่อสร้างรายได้กับเกษตรกร
วัตถุประสงค์

1. เพื่อให้เกษตรกรสามารถพึ่งตนเองได้อย่างยั่งยืน
2. เพื่อพัฒนาโครงสร้างพื้นฐานการผลิตสินค้าเกษตร

เป้าหมาย

1. เกษตรกรมีรายได้เพิ่มมากขึ้น
2. มีระบบการบริหารจัดการด้านการเกษตรอย่างเหมาะสม

แนวทางการพัฒนา

1. เสริมสร้างการผลิตภาคการเกษตรให้เข้มแข็งและยั่งยืน
2. ยกระดับสินค้าเกษตรให้ได้มาตรฐาน

ประเด็นการพัฒนาที่ 2 ส่งเสริมการนำองค์ความรู้ทางภูมิปัญญาเพื่อสร้างมูลค่าเพิ่มให้กับสินค้า บริการ การท่องเที่ยวเชิงประวัติศาสตร์ ศิลปะและวัฒนธรรม และการท่องเที่ยวเชิงสร้างสรรค์

วัตถุประสงค์

1. เพื่อนำภูมิปัญญามาสร้างมูลค่าเพิ่มให้กับสินค้า บริการ การท่องเที่ยว เชิงประวัติศาสตร์ ศิลปะและวัฒนธรรมและการท่องเที่ยวเชิงสร้างสรรค์ในจังหวัด

เป้าหมาย

1. จำนวนสินค้า บริการ การท่องเที่ยวเชิงประวัติศาสตร์ ศิลปะและวัฒนธรรม ที่นำเอาภูมิปัญญา มาสร้างมูลค่าเพิ่ม

แนวทางการพัฒนา

1. ส่งเสริมการนำภูมิปัญญา มาสร้างมูลค่าเพิ่มให้กับสินค้า บริการ การท่องเที่ยวเชิงประวัติศาสตร์ ศิลปะและวัฒนธรรม และการท่องเที่ยวเชิงสร้างสรรค์ในจังหวัด

ประเด็นการพัฒนาที่ 3 เพิ่มศักยภาพด้านการค้าการลงทุน เพื่อรองรับการขยายตัวทางเศรษฐกิจ

วัตถุประสงค์

1. เพื่อพัฒนาขีดความสามารถในการแข่งขัน

เป้าหมาย

1. มีขีดความสามารถในการแข่งขันสูงขึ้น

แนวทางการพัฒนา

1. ส่งเสริมศักยภาพการค้าการลงทุน และพัฒนาทักษะฝีมือแรงงานเพื่อรองรับการขยายตัวทางเศรษฐกิจ

ประเด็นการพัฒนาที่ 4 พัฒนาคุณภาพชีวิตของประชาชน สู้สังคมมีสุข ภายใต้สิ่งแวดล้อมที่ดี

วัตถุประสงค์

1. เพื่อเชิดชูปกป้องสถาบันสำคัญของชาติ
2. เพื่อเสริมสร้างความมั่นคงและความปลอดภัยในชีวิตและทรัพย์สิน

3. เพื่อส่งเสริมสุขภาพของประชาชนในพื้นที่
4. เพื่อพัฒนาคุณภาพชีวิตเด็กปฐมวัยและเด็กวัยเรียนให้มีผลสัมฤทธิ์ทางการศึกษา
5. เพื่ออนุรักษ์ทรัพยากรธรรมชาติและสิ่งแวดล้อมได้อย่างยั่งยืน

เป้าหมาย

1. จำนวนกิจกรรมเทิดพระเกียรติและเชิดชูสถาบันพระมหากษัตริย์เพิ่มขึ้น
2. จำนวนกิจกรรมที่เกี่ยวข้องกับโครงการพระราชดำริเพิ่มขึ้น
3. ประชากรในจังหวัดมีสุขภาพที่ดีขึ้น
4. เด็กปฐมวัยและเด็กวัยเรียนมีพัฒนาการสมวัยอย่างเต็มศักยภาพ
5. ทรัพยากรธรรมชาติและสภาพแวดล้อมได้รับการฟื้นฟูเพิ่มขึ้น

แนวทางการพัฒนา

1. ส่งเสริมการพัฒนาคุณภาพชีวิตของประชาชนสู่สังคมมีสุข ภายใต้สิ่งแวดล้อมที่ดี ตามหลักปรัชญาเศรษฐกิจพอเพียง เพื่อให้ประชาชนสามารถพึ่งพาตนเองได้

1.4 ยุทธศาสตร์การพัฒนาขององค์กรปกครองส่วนท้องถิ่นในเขตจังหวัด

กรอบยุทธศาสตร์การพัฒนาขององค์กรปกครองส่วนท้องถิ่นในเขตจังหวัดมหาสารคาม
(พ.ศ.2566-2570)

วิสัยทัศน์ : “มุ่งสร้างสังคมแห่งการเรียนรู้ และการบริหารจัดการที่รอบด้าน
เพื่อยกระดับคุณภาพชีวิตของประชาชน”

พันธกิจ (Missions)

1. พัฒนาคุณภาพทางการศึกษาและสร้างแหล่งเรียนรู้ในท้องถิ่น ให้มีความพร้อมต่อประชาชนเศรษฐกิจอาเซียน และประชาคมโลก รวมถึงเพิ่มช่องทางในการเข้าถึงการศึกษาท้องถิ่น
2. พัฒนาคุณภาพชีวิตประชาชนในท้องถิ่นให้อยู่ดีกินดี ดำรงชีวิตอย่างเหมาะสม อยู่รอดปลอดภัย รวมถึงเสริมสร้างศักยภาพสังคม ชุมชน ให้เข้มแข็งและรู้เท่าทันการเปลี่ยนแปลง
3. ส่งเสริมการผลิตและการบริการ บนพื้นฐานองค์ความรู้ละภูมิปัญญาท้องถิ่นอย่างสร้างสรรค์ พร้อมพัฒนาปรับปรุงโครงสร้างพื้นฐาน แหล่งน้ำสาธารณะ รวมถึงอนุรักษ์คุ้มครองโบราณสถาน สืบสานวัฒนธรรมประเพณีที่ดี การบูรณาการในการพัฒนาจังหวัด
4. พัฒนาและเสริมสร้างประสิทธิภาพขององค์กรปกครองส่วนท้องถิ่น รวมถึงสนับสนุนหน่วยงานและการบูรณาการในการพัฒนา

วัตถุประสงค์ (Objectives)

1. เพื่อบริหารจัดการการศึกษาท้องถิ่นและสร้างสังคมแห่งการเรียนรู้
2. เพื่อสร้างรายได้ ลดรายจ่ายของประชาชนและสร้างความเข้มแข็งของสังคม ชุมชน
3. เพื่อสร้างความพร้อมโครงสร้างการผลิตและการบริการ
4. เพื่อเพิ่มประสิทธิภาพการทำงานขององค์กรปกครองส่วนท้องถิ่นและหน่วยงานในจังหวัด

จุดมุ่งหมายเพื่อการพัฒนา (Goals)

1. การศึกษาท้องถิ่นมีคุณภาพ ประชาชนเข้าถึงแหล่งเรียนรู้ได้อย่างทั่วถึงและเป็นธรรม
2. ประชาชนมีคุณภาพชีวิตดีขึ้น พึ่งตนเองได้ สังคม ชุมชนเข้มแข็งและรู้เท่าทันการเปลี่ยนแปลง
3. ท้องถิ่นมีการพัฒนาอย่างสร้างสรรค์และเป็นมิตรกับสิ่งแวดล้อม มีความพร้อมต่อการพัฒนาจังหวัด
4. หน่วยงานท้องถิ่นมีประสิทธิภาพ ทำงานร่วมกันอย่างบูรณาการ

ตัวชี้วัด (Key performance indicators : KPIs)

1. ระดับความสำเร็จในการจัดการศึกษาเป็นร้อยละของสถานศึกษาที่สังกัดองค์กรปกครองส่วนท้องถิ่น ในเขตจังหวัดมหาสารคาม ที่ผ่านการประเมินรับรองมาตรฐานจาก สมศ. หรือ จำนวนแหล่งเรียนรู้ที่เพิ่มขึ้น (รวมจำนวนแหล่งเรียนรู้ในสถานศึกษาและนอกสถานศึกษา)
2. รายได้เฉลี่ยของประชาชนในภาพรวมจังหวัดที่เพิ่มขึ้น ต่อคนต่อปี หรือ ระดับความสำเร็จในพัฒนาศักยภาพของผู้นำชุมชน หมู่บ้าน ตำบลในเขตจังหวัดมหาสารคาม
3. ร้อยละที่เพิ่มขึ้นของโครงการพัฒนาที่ดำเนินงานจริงประจำปีงบประมาณต่อโครงการพัฒนาที่ปรากฏในปีแรกตามแผนพัฒนาสามปี ขององค์กรปกครองส่วนท้องถิ่นนั้นๆ หรือ จำนวนที่เพิ่มขึ้นของมูลค่าผลิตภัณฑ์มวลรวมจังหวัดมหาสารคาม
4. ร้อยละที่เพิ่มขึ้นของผลการตรวจประเมินมาตรฐานการปฏิบัติราชการขององค์กรปกครองส่วนท้องถิ่นในเขตจังหวัดมหาสารคาม
5. ร้อยละขององค์กรปกครองส่วนท้องถิ่นในภาพรวมจังหวัดที่นำแผนพัฒนา หรือ แผนชุมชน ไปสู่การปฏิบัติ ตามเกณฑ์ที่กรมส่งเสริมการปกครองท้องถิ่นกำหนด

ประเด็นยุทธศาสตร์การพัฒนา ประกอบด้วย 4 ประเด็นยุทธศาสตร์ คือ

ประเด็นยุทธศาสตร์ที่ 1 การจัดการศึกษาและสร้างสังคมแห่งการเรียนรู้ในท้องถิ่น

โดยให้ความสำคัญในการบริหารจัดการการศึกษาและพัฒนาคุณภาพทางการศึกษาในท้องถิ่น ด้วยการเร่งสร้างแหล่งเรียนรู้ในท้องถิ่น ตลอดจนมุ่งเน้นการพัฒนาทรัพยากรบุคคลด้านการศึกษาในท้องถิ่น ด้วยการเพิ่มศักยภาพ ประสิทธิภาพ คุณภาพ ความรู้ความสามารถ ทักษะสำหรับการเรียนการสอน รวมถึงการ

ปลูกฝังจิตสำนึก และสร้างค่านิยมทางวัฒนธรรม คุณธรรมและจริยธรรมที่ดีงาม ให้แก่นักเรียน ครู บุคลากรทางการศึกษา และประชาชน

เป้าประสงค์ระดับยุทธศาสตร์

1. เพื่อให้ประชาชนในท้องถิ่นสามารถเข้าถึงการบริการทางการศึกษาได้อย่างทั่วถึง
2. เพื่อสร้างความพร้อมในภาคประชาชน โดยนำเอาภูมิปัญญา มาสร้างมูลค่าเพิ่มให้กับชุมชน

กลยุทธ์หรือแนวทางการพัฒนา ประกอบด้วย

1. พัฒนาคุณภาพการบริหารจัดการการศึกษา และการบริการทางการศึกษา
2. พัฒนาผู้เรียนและผู้สอน และบุคลากรทางการศึกษา
3. สนับสนุนงานวิชาการและกิจกรรมทางการศึกษา

ประเด็นยุทธศาสตร์ที่ 2 การสร้างความเข้มแข็งของสังคมและชุมชนในท้องถิ่น

โดยให้ความสำคัญกับการพัฒนาคุณภาพชีวิตและความเป็นอยู่ของประชาชนในท้องถิ่น มุ่งเน้นการส่งเสริมการประกอบอาชีพ ด้วยการสนับสนุนแนวทางการดำรงชีวิตภายใต้หลักปรัชญาเศรษฐกิจพอเพียง การสนับสนุนแนวทางตามระบอบประชาธิปไตยอันมีพระมหากษัตริย์ทรงเป็นประมุข ตลอดจนการพัฒนาศักยภาพของผู้นำชุมชน ผู้นำองค์กร กลุ่มและเครือข่ายต่างๆพร้อมทั้งสนับสนุนและส่งเสริมให้ประชาชนมีสุขภาพร่างกายที่แข็งแรงด้วยการสนับสนุนและส่งเสริมการกีฬาในทุกระดับ การรณรงค์ป้องกัน และปราบปรามยาเสพติด การป้องกันและลดอุบัติเหตุบนท้องถนน รวมถึงให้การสงเคราะห์ช่วยเหลือผู้ประสบภัย พิบัติฉุกเฉินหรือภัยพิบัติทางธรรมชาติและผู้ด้อยโอกาสทางสังคมในท้องถิ่น

เป้าประสงค์ระดับยุทธศาสตร์

1. เพื่อเพิ่มรายได้และลดรายจ่ายให้ประชาชนในท้องถิ่นสามารถพึ่งพาตนเองได้
2. เพื่อเสริมสร้างความเข้มแข็งของชุมชน
3. เพื่อการให้บริการสาธารณสุขได้มาตรฐาน

กลยุทธ์หรือแนวทางการพัฒนา ประกอบด้วย

1. พัฒนาคุณภาพชีวิตและส่งเสริมอาชีพ
2. เสริมสร้างศักยภาพและความเข้มแข็งในสังคม ชุมชน
3. สนับสนุนและส่งเสริมกิจกรรม กีฬา และนันทนาการ

ประเด็นยุทธศาสตร์ที่ 3 การพัฒนาโครงการผลิตและสร้างความมั่นคงทางเศรษฐกิจในท้องถิ่น

โดยให้ความสำคัญต่อกระบวนการ : Upstream midstream downstream (of the process) เช่น ภาคการเกษตรตั้งแต่ระดับต้นน้ำ ด้วยการสนับสนุนปัจจัยพื้นฐานการผลิต ปัจจัยที่เอื้อประโยชน์ต่อกระบวนการผลิตในระดับต้นน้ำจนถึงระบบการตลาดในระดับปลายน้ำ มุ่งเน้นการพัฒนาและปรับปรุงโครงสร้างพื้นฐาน

โครงข่ายคมนาคม แหล่งน้ำ สาธารณะ โบราณสถานและแหล่งท่องเที่ยวที่สำคัญ ควบคู่ไปกับการบริหารจัดการสิ่งแวดล้อม รวมถึงการอนุรักษ์ขนบธรรมเนียม วัฒนธรรมประเพณีที่ดั้งเดิม และภูมิปัญญาท้องถิ่น

เป้าประสงค์ระดับยุทธศาสตร์

1. เพื่อสร้างรากฐานความมั่นคงทางเศรษฐกิจในท้องถิ่นให้มีความพร้อมต่อการพัฒนาจังหวัด
2. เพื่อเป็นเมืองศูนย์กลางแห่งการเชื่อมต่อระหว่างภูมิภาคในภาคตะวันออกเฉียงเหนือ

กลยุทธ์หรือแนวทางการพัฒนา ประกอบด้วย

1. พัฒนาส่งเสริมการเกษตร การพาณิชย์และการลงทุน
2. พัฒนาและปรับปรุงโครงสร้างพื้นฐาน แหล่งน้ำสาธารณะ โบราณสถานและแหล่งท่องเที่ยว และจัดการสิ่งแวดล้อม
3. สนับสนุนส่งเสริม ศาสนา ศิลปวัฒนธรรม ขนบธรรมเนียมประเพณี และภูมิปัญญาท้องถิ่น

ประเด็นยุทธศาสตร์ 4 การพัฒนาและเสริมสร้างประสิทธิภาพองค์กร

โดยให้ความสำคัญเกี่ยวกับการปฏิรูปองค์กร การปรับปรุง กฎ ระเบียบ และพัฒนามาตรฐานการทำงาน ด้วยการปรับบทบาทโครงสร้างและกลไกการจัดการ ลดขั้นตอนการควบคุมและสั่งการ โดยคำนึงถึงความต้องการของประชาชนในท้องถิ่นเป็นหลัก และสามารถทำงานร่วมกับหน่วยงานอื่นในจังหวัดได้อย่างมีประสิทธิภาพ ด้วยการสร้างเครือข่ายการทำงานขององค์กรปกครองส่วนท้องถิ่นและชุมชน ตลอดจนเพิ่มคุณภาพในการจัดบริการและให้บริการสาธารณะ พร้อมปลูกฝังจิตสำนึกของบุคลากรในองค์กรปกครองส่วนท้องถิ่นให้มีความยึดมั่นในหลักคุณธรรม จริยธรรม พร้อมกับการตรวจสอบจากภาคประชาชนและยึดถือปฏิบัติตามระเบียบ กฎหมายอย่างเคร่งครัด รวมถึงพัฒนาระบบฐานข้อมูลและสร้างองค์ความรู้ใหม่ๆ ต่อการพัฒนาท้องถิ่น

เป้าประสงค์ระดับยุทธศาสตร์

1. เพื่อให้การบริหารงานขององค์กรปกครองส่วนท้องถิ่นมีประสิทธิภาพ มีความทันสมัย
2. เพื่อให้องค์กรปกครองส่วนท้องถิ่นมีความรับผิดชอบต่อท้องถิ่นและต่อผลประโยชน์ของประชาชาติโดยส่วนรวม

กลยุทธ์หรือแนวทางการพัฒนา ประกอบด้วย

1. เพิ่มศักยภาพและประสิทธิภาพการทำงานของท้องถิ่น
2. สนับสนุนช่วยเหลือและประสานการทำงานระหว่างองค์กรปกครองส่วนท้องถิ่น องค์กรและหน่วยงานอื่น
3. สนับสนุนหน่วยงานอื่นในการพัฒนาตามที่กฎหมายกำหนด

“ไทยแลนด์ 4.0” เป็นวิสัยทัศน์เชิงนโยบายการพัฒนาเศรษฐกิจของประเทศไทย หรือ โมเดลพัฒนาเศรษฐกิจของรัฐบาล ภายใต้การนำของพลเอกประยุทธ์ จันทร์โอชา นายกรัฐมนตรีและหัวหน้า คณะรักษาความสงบแห่งชาติ (คสช.) ที่เข้ามาบริหารประเทศบนวิสัยทัศน์ที่ว่า “มั่นคง มั่งคั่ง และยั่งยืน” ที่มี ภารกิจสำคัญในการขับเคลื่อนปฏิรูปประเทศด้านต่าง ๆ เพื่อปรับแก้ จัดระบบ ปรับทิศทาง และสร้างหนทาง พัฒนาประเทศให้เจริญ สามารถรับมือกับโอกาสและภัยคุกคามแบบใหม่ ๆ ที่เปลี่ยนแปลงอย่างรวดเร็ว รุนแรงใน ศตวรรษที่ 21 ได้

ลักษณะของ ไทยแลนด์ 4.0

เป็นการเปลี่ยนวิธีการทำที่มีลักษณะสำคัญ คือ เปลี่ยนจากการเกษตรแบบดั้งเดิมในปัจจุบัน ไปสู่การเกษตรสมัยใหม่ ที่เน้นการบริหารจัดการและเทคโนโลยี (Smart Farming) โดยเกษตรกรต้องร่ำรวยขึ้น และเป็นเกษตรกรแบบเป็นผู้ประกอบการ (Entrepreneur) เปลี่ยนจาก Traditional SMEs หรือ SMEs ที่มี อยู่และรัฐต้องให้ความช่วยเหลืออยู่ตลอดเวลา ไปสู่การเป็น Smart Enterprises และ Startups บริษัทเกิด ใหม่ที่มีศักยภาพสูง เปลี่ยนจาก Traditional Services ซึ่งมีการสร้างมูลค่าค่อนข้างต่ำ ไปสู่ High Value Services และเปลี่ยนจากแรงงานทักษะต่ำไปสู่แรงงานที่มีความรู้ ความเชี่ยวชาญ และทักษะสูง

แนวทางพัฒนา ไทยแลนด์ 4.0

การพัฒนาประเทศภายใต้โมเดล “ประเทศไทย 4.0” จะสำเร็จ ใช้แนวทาง “สานพลัง ประชาธิปไตย” เป็นตัวการขับเคลื่อน โดยมุ่งเน้นการมีส่วนร่วมของภาคเอกชน ภาคการเงินการธนาคาร ภาค ประชาชน ภาคสถาบันการศึกษา มหาวิทยาลัยและสถาบันวิจัยต่างๆ ร่วมกันระดมความคิด ผนึกกำลังกัน ขับเคลื่อน ผ่านโครงการ บันทึบความร่วมมือ กิจกรรม หรือ งานวิจัยต่างๆ โดยการดำเนินงานของ “ประเทศไทย” กลุ่มต่างๆ อันได้แก่

- กลุ่มที่ 1 การยกระดับนวัตกรรมและผลิตภัณ์การปรับแก้กฎหมายและกลไกของรัฐ พัฒนาคลัสเตอร์ภาคอุตสาหกรรมแห่งอนาคต และการดึงดูดการลงทุน และการ พัฒนาโครงสร้างพื้นฐาน
- กลุ่มที่ 2 การพัฒนาการเกษตรสมัยใหม่และการพัฒนาเศรษฐกิจรากฐานและประชาธิปไตย
- กลุ่มที่ 3 การส่งเสริมการท่องเที่ยวและไมล์ การสร้างรายได้ และการกระตุ้นการใช้จ่าย ภาครัฐ
- กลุ่มที่ 4 การศึกษาพื้นฐานและพัฒนาผู้นำ (โรงเรียนประชาธิปไตย) รวมทั้งการยกระดับ คุณภาพวิชาชีพ
- กลุ่มที่ 5 การส่งเสริมการส่งออกและการลงทุนในต่างประเทศรวมทั้งการส่งเสริมกลุ่ม SMEs และผู้ประกอบการใหม่ (Start Up) ซึ่งแต่ละกลุ่มกำลังวางระบบและกำหนด แนวทางในการขับเคลื่อนนโยบายอย่างเข้มข้น

2. ยุทธศาสตร์ของเทศบาลเมืองมหาสารคาม

2.1 วิสัยทัศน์

“เมืองแห่งการเรียนรู้ ผู้คนมีสุข”

2.2 พันธกิจ

1. พัฒนาทุนทางสังคมให้เป็นสังคมแห่งการเรียนรู้ อนุรักษ์และพัฒนาศิลปวัฒนธรรม ในทุกมิติ ให้เกิดคุณค่าทางสังคมเพื่อการขับเคลื่อนยุทธศาสตร์เมือง
2. พัฒนาโครงสร้างพื้นฐาน สุขภาพ และอนุรักษ์สิ่งแวดล้อมให้เป็นเมืองแห่งการประกอบ อาชีพ อยู่อาศัย เป็นเมืองแห่งการท่องเที่ยว
3. พัฒนาเครือข่ายทางสังคม พลเมือง และองค์กรธุรกิจให้เป็นเมืองที่ประชาชนทุกกลุ่ม เป็นเจ้าของ และมีส่วนร่วมในการพัฒนา ประชาชนมีความปลอดภัยในชีวิตและทรัพย์สิน
4. พัฒนางองค์กรให้เป็นองค์กรท้องถิ่นมีศักยภาพสูงที่มีนวัตกรรมในทุกมิติ และมีธรรมาภิบาล

2.3 ยุทธศาสตร์การพัฒนา

- ยุทธศาสตร์ที่ 1 พัฒนาระบบการศึกษาของโรงเรียนให้มีคุณภาพ นักเรียนได้เรียนตาม ศักยภาพและความถนัด
- ยุทธศาสตร์ที่ 2 ค้นหาและพัฒนาศิลปวัฒนธรรมพื้นถิ่นหรือศิลปร่วมสมัยให้เกิดคุณค่า แก่ชุมชนหรือเกิดมูลค่าทางเศรษฐกิจ
- ยุทธศาสตร์ที่ 3 พัฒนาโครงสร้างพื้นฐานและอนุรักษ์สิ่งแวดล้อมให้เอื้อต่อการอยู่อาศัย การคมนาคม การประกอบอาชีพ
- ยุทธศาสตร์ที่ 4 พัฒนาระบบส่งเสริมสุขภาพและป้องกันโรคให้มีคุณภาพ ประชาชนทุกกลุ่ม สามารถเข้าถึงบริการ
- ยุทธศาสตร์ที่ 5 พัฒนาเศรษฐกิจชุมชน สร้างชุมชนให้เข้มแข็ง และสนับสนุนให้เครือข่าย ทางสังคมมีส่วนร่วมในการพัฒนาเมืองในทุกมิติให้เป็นสังคมเอื้ออาทร สงบสุข
- ยุทธศาสตร์ที่ 6 พัฒนาเทศบาลให้เป็นองค์กรท้องถิ่นที่บุคลากรมีสมรรถนะสูงพร้อมต่อการ ให้บริการ มีนวัตกรรมและมีธรรมาภิบาล
- ยุทธศาสตร์ที่ 7 พัฒนารายได้เทศบาลให้สามารถพึ่งตนเองได้มากขึ้น มีระบบบริหารจัดการ งบประมาณที่มีประสิทธิภาพ

2.4 เป้าประสงค์

1. ผลสัมฤทธิ์การเรียนรู้ของนักเรียนด้านวิชาการในทุกระดับชั้นได้คุณภาพตามเกณฑ์
2. โรงเรียนบรรลุผลลัพธ์การจัดการเรียนที่มุ่งเน้นความโดดเด่นของโรงเรียนและผู้เรียนได้เรียนสอดคล้องกับความถนัดและศักยภาพของตนเอง
3. มีอัตลักษณ์ของเมืองหรือชุมชนที่โดดเด่นที่สามารถนำมาสร้างคุณค่าแก่สังคมและสร้างมูลค่าทางด้านเศรษฐกิจ
4. เมืองมีโครงสร้างพื้นฐานที่ดีเอื้อต่อการเดินทาง การประกอบอาชีพและมีสิ่งแวดล้อมที่เอื้อต่อการอยู่อาศัย
5. ลดอัตราป่วยด้วยโรคติดต่อและโรคไม่ติดต่อที่เป็นปัญหาสำคัญของชุมชน และมีความพร้อมต่อการป้องกันโรคอุบัติใหม่และภัยคุกคามต่อสุขภาพ
6. ชุมชนมีความเข้มแข็งทางด้านเศรษฐกิจ สังคม เป็นเมืองที่สงบสุข ประชาชนมีส่วนร่วมในการพัฒนาเมืองในทุกมิติ
7. เป็นเมืองที่สงบสุข ประชาชนมีความปลอดภัยในชีวิตและทรัพย์สิน
8. บุคลากรมีสมรรถนะสูงเหมาะสมในการปฏิบัติหน้าที่ สามารถสร้างนวัตกรรมในการให้บริการ หน่วยงานมีผลสัมฤทธิ์ในการบริหารและธรรมาภิบาล ประชาชนพึงพอใจต่อการบริหารจัดการบ้านเมือง
9. เทศบาลสามารถมีนวัตกรรมจัดการรายได้ สามารถพึ่งตนเองด้านงบประมาณมากขึ้น การบริหารงบประมาณที่โปร่งใส

2.5 ตัวชี้วัด (KPI)

พันธกิจที่ 1 พัฒนาทุนทางสังคมให้เป็นสังคมแห่งการเรียนรู้ อนุรักษ์และพัฒนาศิลปวัฒนธรรมในทุกมิติ ให้เกิดคุณค่าทางสังคมเพื่อการขับเคลื่อนยุทธศาสตร์เมือง

ยุทธศาสตร์ที่ 1 พัฒนาระบบการศึกษาของโรงเรียนให้มีคุณภาพ นักเรียนได้เรียนตามศักยภาพและความถนัด

เป้าประสงค์และตัวชี้วัด

เป้าประสงค์	ตัวชี้วัด
1. ผลสัมฤทธิ์การเรียนรู้ของนักเรียนด้านวิชาการในทุกระดับชั้นได้คุณภาพตามเกณฑ์	1. ร้อยละของนักเรียนระดับชั้นประถมศึกษาปีที่ 6 มีคะแนนผลการทดสอบระดับชาติขั้นพื้นฐาน (O-NET)

เป้าประสงค์	ตัวชี้วัด
<p>1. ผลสัมฤทธิ์การเรียนรู้ของนักเรียนด้านวิชาการ ในทุกระดับชั้นได้คุณภาพตามเกณฑ์ (ต่อ)</p>	<p>2. ร้อยละของนักเรียนระดับชั้นมัธยมศึกษาปีที่ 3 มีคะแนนผลการทดสอบระดับชาติขั้นพื้นฐาน (O-NET)</p> <p>3. ร้อยละของนักเรียนระดับชั้นมัธยมศึกษาปีที่ 6 มีคะแนนผลการทดสอบระดับชาติขั้นพื้นฐาน (O-NET)</p> <p>4. ร้อยละของนักเรียนระดับชั้นประถมศึกษา (ป.1) มีคะแนนการทดสอบการประเมินความสามารถด้านการอ่านของผู้เรียน (RT) ตามแบบทดสอบมาตรฐาน</p> <p>5. ร้อยละของนักเรียนระดับชั้นประถมศึกษา (ป.3) มีคะแนนการทดสอบการประเมินความสามารถพื้นฐาน National Test (NT) สูงขึ้น</p> <p>6. ร้อยละของผู้สำเร็จการศึกษาระดับชั้นประถมศึกษาปีที่ 6 มีผลการทดสอบวัดความรู้ทางภาษาอังกฤษขั้นเริ่มต้น ผ่านเกณฑ์ CEFR หรือแบบทดสอบมาตรฐานที่ใกล้เคียง ระดับ A1</p> <p>7. ร้อยละของผู้สำเร็จการศึกษาภาคบังคับ (ม.3) มีผลการทดสอบวัดความรู้ทางภาษาขั้นเริ่มต้น ผ่านเกณฑ์ CEFR ระดับ A2</p> <p>8. ร้อยละของผู้สำเร็จการศึกษาขั้นพื้นฐาน (ม.6) มีผลการทดสอบวัดความรู้ทางภาษาขั้นเริ่มต้น ผ่านเกณฑ์ CEFR ระดับ B1</p>
<p>2. โรงเรียนบรรลุผลลัพธ์การจัดการเรียนที่มุ่งเน้นความโดดเด่นของโรงเรียนและผู้เรียน ได้เรียนสอดคล้องกับความถนัดและศักยภาพของตนเอง</p>	<p>9. จำนวนโรงเรียนที่บรรลุตัวชี้วัดการขับเคลื่อนนโยบายจุดเน้นบรรลุเป้าหมายความโดดเด่นของโรงเรียนตามเกณฑ์</p> <p>10. ร้อยละของนักเรียน ได้เรียนรู้ตามที่ตนเองชอบ และมีทักษะ</p> <p>11. ร้อยละของนักเรียนที่จบการศึกษา ม.3 สามารถเรียนต่อในสาขาที่ถนัดหรือมีงานทำ</p>

ยุทธศาสตร์ที่ 2 ค้นหาและพัฒนาศิลปวัฒนธรรมพื้นถิ่นหรือศิลปะร่วมสมัยให้เกิดคุณค่าแก่ชุมชน หรือเกิดมูลค่าทางเศรษฐกิจ

เป้าประสงค์และตัวชี้วัด

เป้าประสงค์	ตัวชี้วัด
3. มีอัตลักษณ์ของเมืองหรือชุมชนที่โดดเด่นที่สามารถนำมาสร้างคุณค่าแก่สังคมและสร้างมูลค่าทางด้านเศรษฐกิจ	12. จำนวนครั้งและระดับความสำเร็จของกิจกรรมทางวัฒนธรรมที่มีคุณค่าต่อชุมชนและเกิดมูลค่าด้านเศรษฐกิจ

พันธกิจที่ 2 พัฒนาโครงสร้างพื้นฐาน สุขภาพ และอนุรักษ์สิ่งแวดล้อมให้เป็นเมืองแห่งการประกอบอาชีพ อยู่อาศัย เป็นเมืองแห่งการท่องเที่ยว

ยุทธศาสตร์ที่ 3 พัฒนาโครงสร้างพื้นฐานและอนุรักษ์สิ่งแวดล้อมให้อุตสาหกรรมการประกอบอาชีพ การคมนาคม

เป้าประสงค์และตัวชี้วัด

เป้าประสงค์	ตัวชี้วัด
4. เมืองมีโครงสร้างพื้นฐานที่ดีเอื้อต่อการเดินทาง การประกอบอาชีพและมีสิ่งแวดล้อมที่เอื้อต่อการอยู่อาศัย	13. จำนวนถนนลูกรังที่ได้รับการพัฒนาให้เป็นถนน คสล. (ตร.ม.) 14. จำนวนจุดไฟฟ้าแสงสว่างสาธารณะเพิ่มขึ้น 15. จำนวนทางเท้าที่ได้รับการพัฒนาและปรับปรุง (ตร.ม.) 16. จำนวนจุดที่มีน้ำท่วมขังบนผิวจราจรลดลง 17. จำนวนสายทางที่ได้รับการจัดระเบียบสายไฟฟ้าและสายสื่อสาร 18. ระดับความสำเร็จของการเพิ่มประสิทธิภาพระบบระบายน้ำเสีย เฟส 3 19. ระดับความสำเร็จของเพิ่มประสิทธิภาพบ่อขยะมูลฝอย 20. ระดับความสำเร็จของการปรับปรุงคลองสมถวิลให้เป็น Land mark ของเมือง 21. จำนวนสวนสาธารณะที่ได้รับการพัฒนาและปรับปรุง (ตามเกณฑ์มาตรฐาน) 22. อัตราการผลิตขยะต่อวัน/คน (กก.)

ยุทธศาสตร์ที่ 4 พัฒนาระบบส่งเสริมสุขภาพและป้องกันโรคให้มีคุณภาพ ประชาชนทุกกลุ่มสามารถเข้าถึงบริการ

เป้าประสงค์และตัวชี้วัด

เป้าประสงค์	ตัวชี้วัด
5. ลดอัตราป่วยด้วยโรคติดต่อและโรคไม่ติดต่อที่เป็นปัญหาสำคัญของชุมชน และมีความพร้อมต่อการป้องกันโรคอุบัติใหม่ และภัยคุกคามต่อสุขภาพ	23. อัตราการเกิดผู้ป่วยเบาหวานรายใหม่ต่อประชากร 1,000 คน 24. อัตราการเกิดผู้ป่วยความดันโลหิตสูงรายใหม่ต่อประชากร 1,000 คน 25. คะแนนเฉลี่ยถ่วงน้ำหนักการเตรียมความพร้อมการป้องกันโรคอุบัติใหม่และภัยคุกคามด้านสุขภาพ 26. จำนวนผู้สูงอายุกลุ่มที่มีสุขภาพระดับกลุ่มสุขภาพที่ต่ำลง - กลุ่มติดสังคมเป็นกลุ่มติดบ้านรายใหม่ (จากฐาน 5,800 คน) - กลุ่มติดบ้านเป็นกลุ่มติดเตียงรายใหม่

พันธกิจที่ 3 พัฒนาเครือข่ายทางสังคม พลเมือง และองค์กรธุรกิจให้เป็นเมืองที่ประชาชนทุกกลุ่มเป็นเจ้าของ และมีส่วนร่วมในการพัฒนา ประชาชนมีความปลอดภัยในชีวิตและทรัพย์สิน

ยุทธศาสตร์ที่ 5 พัฒนาเศรษฐกิจชุมชน สร้างชุมชนให้เข้มแข็ง และสนับสนุนให้เครือข่ายทางสังคมมีส่วนร่วมในการพัฒนาเมืองในทุกมิติให้เป็นสังคมเอื้ออาทร สงบสุข

เป้าประสงค์และตัวชี้วัด

เป้าประสงค์	ตัวชี้วัด
6. ชุมชนมีความเข้มแข็งทางด้านเศรษฐกิจ สังคม เป็นเมืองที่สงบสุข ประชาชนมีส่วนร่วมในการพัฒนาเมืองในทุกมิติ	27. จำนวนกลุ่มวิสาหกิจชุมชนที่มีการจำหน่ายสินค้าผ่านระบบออนไลน์ 28. จำนวนองค์กรมีส่วนร่วมในการพัฒนาเมือง 29. จำนวนชุมชนที่สามารถรับบริการภัยออนไลน์ตามเกณฑ์ที่กำหนด 30. จำนวนบ้านที่จัดหาและซ่อมแซมที่อยู่อาศัยสำหรับผู้ยากไร้ด้อยโอกาสและผู้ที่มีรายได้น้อยในชุมชน 31. จำนวนผู้พิการมีงานทำตาม พรบ.ส่งเสริมและพัฒนาคุณภาพชีวิตคนพิการ

เป้าประสงค์	ตัวชี้วัด
7. เป็นเมืองที่สงบสุข ประชาชนมีความปลอดภัยในชีวิตและทรัพย์สิน	32. จำนวนครั้งของการเกิดอาชญากรรมลดลงจากปีที่ผ่านมา 33. อัตราตายจากอุบัติเหตุทางถนน 34. จำนวนครั้งที่เกิดของการเกิดอุบัติเหตุทางถนน 35. จำนวนครั้งของการเกิดอัคคีภัย 36. ระยะเวลาเดินทางดับรถดับเพลิงไฟถึงสถานที่เกิดเหตุหลังได้รับแจ้ง

พันธกิจที่ 4 พัฒนางค์กรให้เป็นองค์กรท้องถิ่นมีศักยภาพสูงที่มีนวัตกรรมในทุกมิติ และมีธรรมาภิบาล
ยุทธศาสตร์ที่ 6 พัฒนาเทศบาลให้เป็นองค์กรท้องถิ่นที่บุคลากรมีสมรรถนะสูงพร้อมต่อการให้บริการ
มีนวัตกรรมและมีธรรมาภิบาล

เป้าประสงค์และตัวชี้วัด

เป้าประสงค์	ตัวชี้วัด
8. บุคลากรมีสมรรถนะสูงเหมาะสมในการปฏิบัติหน้าที่ สามารถสร้างนวัตกรรมในการให้บริการหน่วยงานมีผลสัมฤทธิ์ในการบริหารและธรรมาภิบาล ประชาชนพึงพอใจต่อการบริหารจัดการบ้านเมือง	37. ร้อยละของบุคลากรที่ผ่านเกณฑ์การประเมินความรู้ด้านการใช้โปรแกรมพื้นฐาน - Microsoft powerpoint - Microsoft Excel 38. จำนวนบุคลากรที่จำเป็นต้องใช้ Infographic ในการปฏิบัติงาน 39. ร้อยละของบุคลากรที่ผ่านการฝึกอบรมตามเกณฑ์ (60 ชม./คน/ปี) 40. ร้อยละของบุคลากรที่เข้าร่วมกิจกรรมสาธารณะประโยชน์หรือกิจกรรมสาธารณกุศล ไม่น้อยกว่า 4 ครั้ง/คน/ปี 41. ร้อยละของบุคลากรที่เข้าร่วมกิจกรรมที่จัดโดยเทศบาลเมืองมหาสารคาม 42. ร้อยละค่าใช้จ่ายบุคลากรลดลงเป็น 43. จำนวนนวัตกรรมที่นำมาบริการประชาชนและบริหารจัดการที่นำมาใช้ได้จริงเพิ่มขึ้น 44. ร้อยละของโครงการตามยุทธศาสตร์ที่สามารถบรรลุได้ตามเกณฑ์

เป้าประสงค์	ตัวชี้วัด
8. บุคลากรมีสมรรถนะสูงเหมาะสมในการปฏิบัติหน้าที่ สามารถสร้างนวัตกรรมในการให้บริการหน่วยงานมีผลสัมฤทธิ์ในการบริหารและธรรมาภิบาล ประชาชนพึงพอใจต่อการบริหารจัดการบ้านเมือง (ต่อ)	45. จำนวนกลุ่มเป้าหมายภาคประชาชนรับรู้ข่าวสารเพิ่มขึ้น 46. ร้อยละค่าคะแนนการประเมิน LPA 47. ระดับความสำเร็จการดำเนินงานระบบฐานข้อมูล (DATA BASE) เพื่อใช้ในการบริหารและบริการ 48. ค่าคะแนนการประเมิน ITA ผ่านเกณฑ์มาตรฐาน 49. ระดับความสำเร็จในการเข้ารับการประเมินองค์กรปกครองส่วนท้องถิ่นที่มีการบริหารจัดการที่ดี 50. ร้อยละของประชาชนพึงพอใจกับการบริหารบ้านเมือง 51. ร้อยละประชาชนที่ทำบัตรประจำตัวประชาชนอายุตั้งแต่ 7 ปีบริบูรณ์จนถึงก่อนครบอายุ 15 ปี 52. จำนวนประชากรแฝงที่ย้ายเข้าทะเบียนบ้านในเขตเทศบาลเมืองมหาสารคาม 53. ร้อยละของเรื่องร้องเรียนจากประชาชนที่ได้รับการแก้ไขตามเกณฑ์มาตรฐาน

ยุทธศาสตร์ที่ 7 พัฒนารายได้เทศบาลให้สามารถพึ่งตนเองได้มากขึ้น มีระบบบริหารจัดการงบประมาณที่มีประสิทธิภาพ

เป้าประสงค์และตัวชี้วัด

เป้าประสงค์	ตัวชี้วัด
9. เทศบาลสามารถมีนวัตกรรมการจัดการรายได้ สามารถพึ่งตนเองด้านงบประมาณมากขึ้น การบริหารงบประมาณที่โปร่งใส	54. ร้อยละของรายได้ที่เทศบาลฯ จัดหาเองต่อรายได้ทั้งหมด 55. ร้อยละของการจัดหารายได้ใหม่ ต่อรายได้ที่เทศบาลฯ จัดหาเอง 56. ร้อยละของการรับชำระภาษีผ่านระบบอิเล็กทรอนิกส์ 57. ร้อยละของการจัดซื้อจัดจ้างที่วงเงินสูงกว่า 5 แสนบาท ได้ต่ำกว่างบประมาณในทุกหมวดเงิน 58. ร้อยละของเงินหมวดลงทุนใช้จ่าย/เบิกจ่ายทันปีงบประมาณ

2.6 จุดยืนทางยุทธศาสตร์ (Positioning)

จุดยืนทางยุทธศาสตร์ หรือ ตำแหน่งการพัฒนาของเทศบาลเมืองมหาสารคามตามแผนพัฒนาท้องถิ่น (พ.ศ. 2566-2570) ซึ่งได้มีการประชาคมท้องถิ่นระดับเมือง เมื่อวันที่ 7-8 กันยายน 2564 และได้กำหนดจุดเน้นหรือจุดยืนทางยุทธศาสตร์ของแผนพัฒนาท้องถิ่น (พ.ศ. 2566-2570) ดังนี้

จุดยืนทางยุทธศาสตร์ของเทศบาลเมืองมหาสารคาม

1. วิสัยทัศน์ และยุทธศาสตร์ที่แสดงถึงองค์กรที่มีคุณภาพ สำหรับใช้เป็นกรอบในการดำเนินงานขององค์กร ครบทุกมิติ
2. การดำเนินกิจกรรมภายในและภายนอกองค์กร ที่คำนึงถึงผลกระทบต่อสังคม ทั้งในระดับใกล้และไกล ด้วยการใช้ทรัพยากรที่มีอยู่ในองค์กรหรือทรัพยากรจากภายนอกองค์กร ในอันที่จะทำให้อยู่ร่วมกันในสังคมได้อย่างเป็นปกติสุข

2.7 ความเชื่อมโยงของยุทธศาสตร์ในภาพรวม

ความเชื่อมโยงยุทธศาสตร์ชาติกับแผนพัฒนาในภาพรวมต่าง ๆ

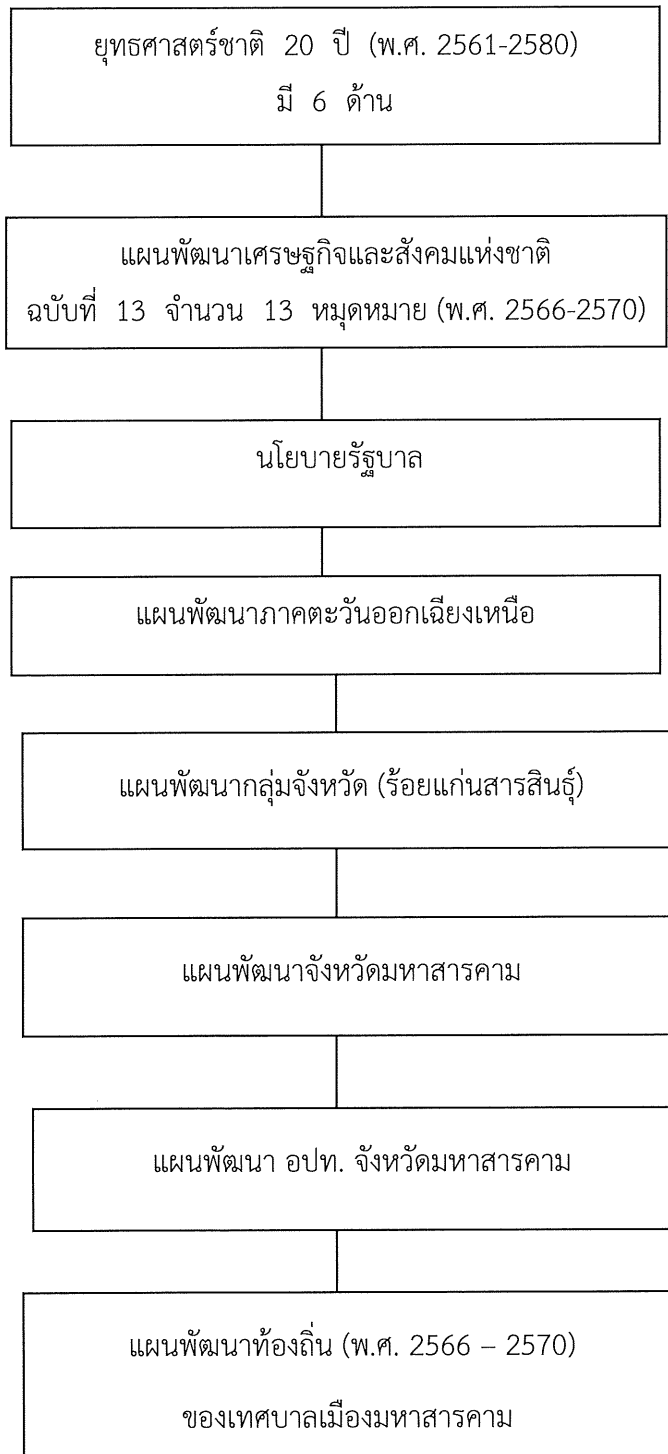

ความเชื่อมโยงของยุทธศาสตร์ในภาพรวม

แผนพัฒนาท้องถิ่น (พ.ศ. 2566-2570) เทศบาลเมืองมหาสารคาม อำเภอเมืองมหาสารคาม จังหวัดมหาสารคาม

ยุทธศาสตร์ชาติ 20 ปี
(มี 6 ยุทธศาสตร์)

1. ด้านความมั่นคง
2. ด้านการสร้าง
ความสามารถ
ในการแข่งขัน
3. ด้านการพัฒนาและ
เสริมสร้างศักยภาพ
ทรัพยากรมนุษย์
4. ด้านการสร้างโอกาส
และความเสมอภาคทาง
สังคม
5. ด้านการสร้างการ
เติบโตบนคุณภาพชีวิต
ที่เป็นมิตรกับสิ่งแวดล้อม
6. ด้านการปรับสมดุล
และพัฒนาระบบการบริหาร
จัดการภาครัฐ

แผนพัฒนาเศรษฐกิจ
ฉบับที่ 13
(จำนวน 13 มุทธหมาย)

1. ไทยเป็น
ประเทศ
ชั้นนำด้าน
สินค้า
เกษตร
และเกษตร
แปรรูป
มูลค่าสูง
2. ไทยเป็น
จุดหมาย
ของการ
ท่องเที่ยว
ที่เน้น
คุณภาพ
และความ
ยั่งยืน
3. ไทย
เป็น
ฐานการ
ผลิต
รถยนต์
ไฟฟ้าที่
สำคัญ
ของโลก
4. ไทยเป็น
ศูนย์กลาง
ทาง
การแพทย์
และ
สุขภาพ
มูลค่าสูง
5. ไทยเป็น
ประตูการค้า
การลงทุนและ
ยุทธศาสตร์
ทางโลจิสติกส์
ที่สำคัญของ
ภูมิภาค
6. ไทยเป็น
ศูนย์กลาง
อุตสาหกรรม
อิเล็กทรอนิกส์
อัจฉริยะและ
อุตสาหกรรม
ดิจิทัลของ
อาเซียน
7. ไทยมี
วิสาหกิจ
ขนาดกลาง
และ
ขนาดย่อมที่
เข้มแข็ง มี
ศักยภาพสูง
และสามารถ
แข่งขันได้
8. ไทยมี
พื้นที่และ
เมือง
อัจฉริยะที่
น่าอยู่
ปลอดภัย
เติบโตได้
อย่างยั่งยืน
9. ไทยมี
ความ
ยากจน
ข้ามรุ่น
ลดลง และ
มีความ
คุ้มครอง
ทางสังคม
ที่เพียงพอ
เหมาะสม
10. ไทยมี
เศรษฐกิจ
หมุนเวียน
และสังคม
คาร์บอน
ต่ำ
11. ไทย
สามารถลด
ความเสี่ยงและ
ผลกระทบจาก
ภัยธรรมชาติ
และการ
เปลี่ยนแปลง
สภาพ
ภูมิอากาศ
12. ไทยมี
กำลังคน
สมรรถนะสูง
มุ่งเรียนรู้
อย่าง
ต่อเนื่อง
ตอบโจทย์
การพัฒนา
แห่งอนาคต
13. ไทยมี
ภาครัฐที่มี
ทันสมัย มี
ประสิทธิภาพ
และตอบ
โจทย์
ประชาชน

แผนพัฒนาภาค
ตะวันออกเฉียงเหนือ
(มี 6 ยุทธศาสตร์)

1. บริหารจัดการน้ำ
ให้เพียงพอต่อการ
พัฒนาเศรษฐกิจ
และคุณภาพชีวิต
อย่างยั่งยืน
2. แก้ไขปัญหาความ
ยากจนและพัฒนา
คุณภาพชีวิตผู้มีรายได้น้อยเพื่อลดความ
เหลื่อมล้ำทางสังคม
3. สร้างความเข้มแข็งของ
ฐานเศรษฐกิจภายใน
ควบคู่กับการแก้ปัญหา
ทรัพยากรธรรมชาติและสิ่งแวดล้อม
4. พัฒนาการ
ท่องเที่ยว
เชิงบูรณาการ
5. ใช้โอกาสจากการพัฒนาโครงข่าย
คมนาคมขนส่งที่เชื่อมโยงพื้นที่
เศรษฐกิจหลักภาคกลาง และพื้นที่
ระเบียงเศรษฐกิจภาคตะวันออกเฉียง
(EEC) เพื่อพัฒนาเมือง และพื้นที่
เศรษฐกิจใหม่ ของภาค
6. พัฒนาความร่วมมือและใช้
ประโยชน์จากข้อตกลงกับ
ประเทศเพื่อนบ้านในการ
สร้างความเข้มแข็งทาง
เศรษฐกิจตามแนวชายแดน
และแนวระเบียงเศรษฐกิจ

แผนพัฒนากลุ่มจังหวัด
ภาคตะวันออกเฉียงเหนือ
ตอนกลาง
(มี 4 ยุทธศาสตร์)

1. ส่งเสริมและยกระดับการเกษตรและ
อุตสาหกรรมเกษตรที่มีมูลค่าสูง
ด้วยเศรษฐกิจชีวภาพ
2. การพัฒนาขีดความสามารถทางการ
แข่งขันด้านการค้า การลงทุน การ
อุตสาหกรรม การบริการ และการ
ท่องเที่ยวเพื่อรองรับระบบเศรษฐกิจ
แห่งอนาคต
3. อนุรักษ์และบริหารจัดการ
ทรัพยากรธรรมชาติและสิ่งแวดล้อม
เพื่อการพัฒนาที่สมดุลด้วยเศรษฐกิจ BCG
4. พัฒนาทรัพยากรมนุษย์ สังคมมีคุณภาพ
ชุมชนพื้นที่และเมือง
มีความเจริญน่าอยู่อย่างยั่งยืน

ความเชื่อมโยงของยุทธศาสตร์ในภาพรวม (ต่อ)

แผนพัฒนาท้องถิ่น (พ.ศ. 2566-2570) เทศบาลเมืองมหาสารคาม อำเภอเมืองมหาสารคาม จังหวัดมหาสารคาม

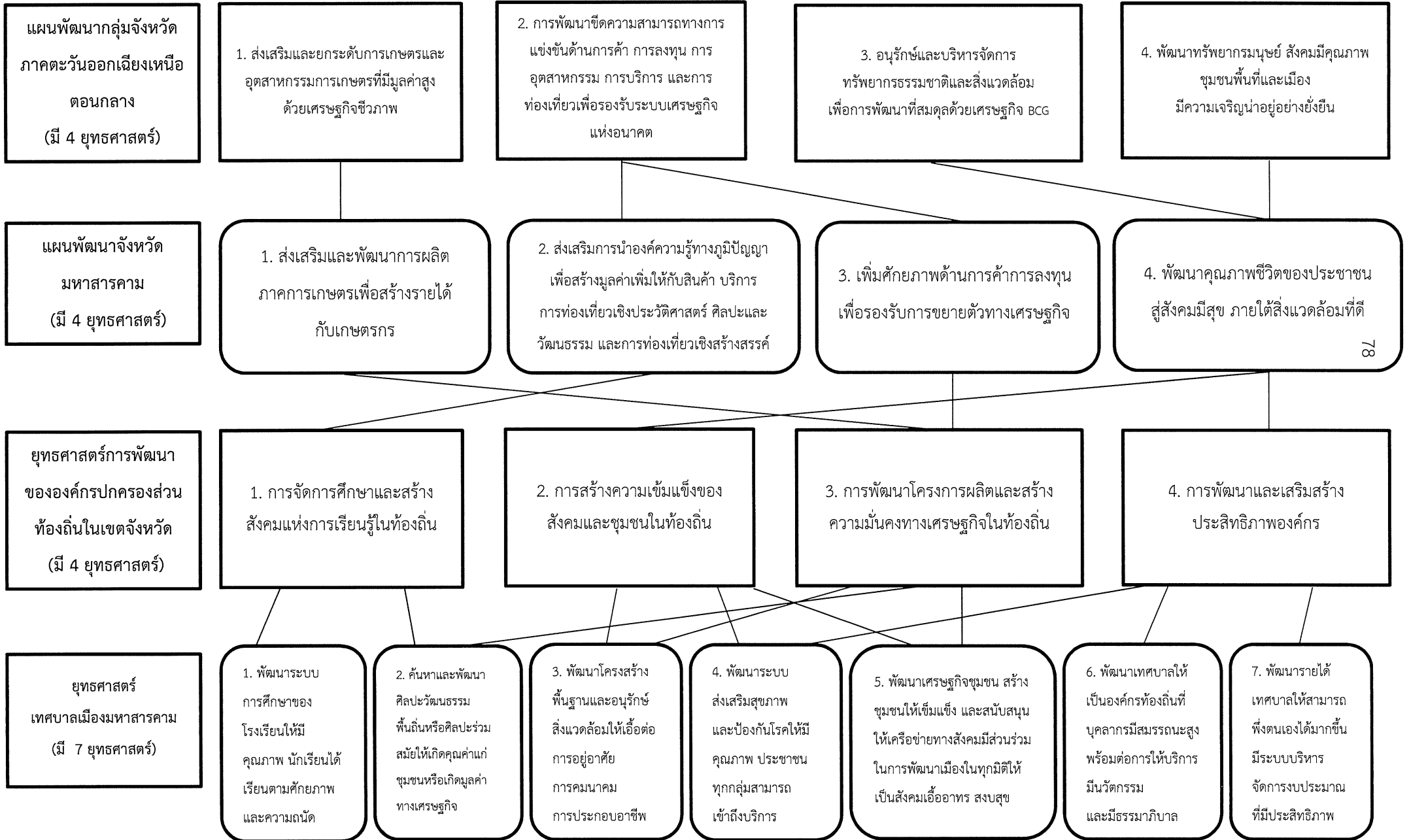

3. การวิเคราะห์เพื่อพัฒนาท้องถิ่น

3.1 การวิเคราะห์กรอบการจัดทำยุทธศาสตร์ขององค์กรปกครองส่วนท้องถิ่น

ผลการวิเคราะห์ด้านศักยภาพ

ผลการวิเคราะห์ศักยภาพเพื่อประเมินสถานภาพพัฒนาในปัจจุบันและโอกาสการพัฒนาในอนาคตของเทศบาลเมืองมหาสารคาม (SWOT Analysis) ดังนี้

จุดแข็ง (Strength : S)

- (1) เป็นเมืองศูนย์กลางการศึกษาของภาคตะวันออกเฉียงเหนือ ดังนี้
 - เป็นที่ตั้งของสถาบันการศึกษาที่สำคัญ
 - ประชาชนมีโอกาสในการเรียนรู้ได้มากหลากหลายสถาบัน และสาขาวิชา
 - มีนักเรียน นักศึกษาจำนวนมากจากต่างถิ่นเข้ามาศึกษาในจังหวัดมหาสารคาม
- (2) มีการขยายตัวเมืองสูงจากการเป็นเมืองศูนย์กลางการศึกษา
 - มีการขยายตัวของที่พัก นักเรียน นักศึกษา ได้แก่ หอพัก อพาร์ทเมนท์ บ้านเช่า ฯลฯ
 - มีการขยายตัวของตลาด ร้านค้า/อาหาร ร้านขายของชำ ร้านบริการต่างๆ เป็นต้น
- (3) ศูนย์กลางการคมนาคมขนส่งของจังหวัด
 - มีการเดินทางจากอำเภอต่าง ๆ ของจังหวัด และต่างจังหวัดเข้ามาจังหวัดมหาสารคาม
- (4) วิถีชีวิตผู้คนในสังคม เรียบง่าย ยังคงรักษาวัฒนธรรมประเพณี มีสภาพแวดล้อมและสภาพสังคมที่ดี
- (5) มีรายได้เพิ่มขึ้นจากธุรกิจเกี่ยวเนื่องกับการศึกษา เช่น หอพัก ร้านอาหาร เป็นต้น
- (6) มีบุคลากรเทศบาลเพียงพอในระดับหนึ่งในการปฏิบัติงานตามภารกิจหน้าที่ของเทศบาล
- (7) มีภาคประชาชนที่เข้มแข็ง และเข้ามามีบทบาท มีส่วนร่วมในการพัฒนาเมืองเพิ่มขึ้น ทำให้สามารถพัฒนาเมืองได้ตรงกับปัญหาและความต้องการของประชาชน

จุดอ่อน (Weaknesses : W)

- (1) ปัญหาเมืองศูนย์กลางการศึกษา
 - ปัญหาขยะที่มีปริมาณเพิ่มขึ้น ปัญหาน้ำเสียที่ไม่มีการบำบัดครอบคลุมทุกพื้นที่ ถนนคับแคบ การถมดิน การวางสินค้ากีดขวางการจราจร การจราจรคับคั่งและไม่เคารพกฎจราจร

- (2) ปัญหางบประมาณไม่เพียงพอในการบริหารจัดการท้องถิ่น
 - มีพื้นที่กว้าง ไม่สอดคล้องกับงบประมาณในการบริหารจัดการ
 - ปัญหาประชากรแฝง ประชากรจร มีจำนวนมาก
 - ปัญหาการจัดการโครงสร้างพื้นฐานไม่ทั่วถึง ครอบคลุมทุกพื้นที่ (ถนน ท่อระบายน้ำ ฯลฯ)
- (3) ปัญหาการใช้ทรัพยากรธรรมชาติและสิ่งแวดล้อม
 - ปัญหาน้ำในคลองและลำน้ำสาธารณะเน่าเสีย
 - ปัญหาการบุกรุกที่สาธารณะ
- (4) ปัญหาอื่นๆ
 - การกิจเทศบาลที่มีเพิ่มขึ้น (ตาม พ.ร.บ. กระจายอำนาจให้แก่องค์กรปกครองส่วนท้องถิ่น พ.ศ. 2542)
 - ปัญหาการถมดินของประชาชน
 - ปัญหาการใช้ที่ดิน
 - ปัญหาการจัดระเบียบเมือง การผังเมือง

โอกาส (Opportunities: O)

- (1) การกระจายอำนาจของรัฐให้ท้องถิ่นเพิ่มขึ้น
 - การบริหารจัดการได้อย่างคล่องตัวมากขึ้น
 - การกิจที่เกี่ยวข้องประชาชนครอบคลุมมากขึ้น
 - มีงบประมาณเพิ่มขึ้นในการพัฒนาท้องถิ่น
- (2) การให้ประชาชนเข้ามามีส่วนร่วมในการพัฒนาท้องถิ่นทำให้ลดความขัดแย้ง สร้างจิตสำนึกร่วมรับผิดชอบ
 - มีส่วนร่วมในการจัดทำแผนชุมชน แผนพัฒนาเทศบาล และการจัดซื้อ-จัดจ้างของเทศบาล
 - งานประเพณีต่าง ๆ ประชาชนมีส่วนร่วมมากขึ้น
 - มีช่องทางร้องทุกข์ ร้องเรียน เพิ่มมากขึ้น
- (3) การตื่นตัวของท้องถิ่นรองรับ AEC
 - ด้านการศึกษา เทศบาลมีศูนย์อาเซียนในโรงเรียนเทศบาล
 - การจัดการศึกษาโรงเรียนท้องถิ่น
 - การพัฒนาบุคลากรท้องถิ่นเพื่อเตรียมพร้อมรองรับการเปลี่ยนแปลงภูมิภาคและโลก
 - ผู้บริหารให้ความสำคัญกับการพัฒนาท้องถิ่นรองรับการเปลี่ยนแปลง
- (4) อื่นๆ

อุปสรรค / ภัยคุกคาม (Threats: T)

- (1) ความไม่แน่นอนของเงินอุดหนุนท้องถิ่นจากรัฐบาล
 - ส่งผลกระทบต่อแผนการพัฒนาท้องถิ่น
 - ส่งผลกระทบต่อโครงการใหญ่ ๆ โดยเฉพาะด้านสิ่งแวดล้อม ชยะและน้ำเสีย
- (2) การถ่ายโอนภารกิจหน้าที่ให้ท้องถิ่นเพิ่มขึ้น ไม่สอดคล้องกับการถ่ายโอนบุคลากรและงบประมาณ
- (3) ปัญหาการเติบโตของเมืองไม่สอดคล้องกับระเบียบกฎหมายที่ใช้บังคับ หรือปัญหาการไม่ปฏิบัติตามกฎหมาย
 - การควบคุมอาคาร
 - การใช้ประโยชน์ที่ดิน
- (4) สภาพแวดล้อมส่งผลให้สภาพภูมิอากาศแปรปรวน ทำให้เกิดภาวะฝนแล้ง น้ำท่วม
- (5) ปัญหาทางความมั่นคงที่เกิดจากความขัดแย้งทางการเมือง
- (6) การไหลบ่าของวัฒนธรรมต่างชาติสู่กลุ่มวัยรุ่นผ่านสื่อต่าง ๆ โดยเฉพาะอินเทอร์เน็ต ทำให้เกิดปัญหาสังคม และการเปลี่ยนแปลงพฤติกรรมของวัยรุ่น
- (7) อื่นๆ

ผลการวิเคราะห์ด้านปัญหา

ปัจจัยและสถานการณ์การเปลี่ยนแปลงที่มีผลต่อการพัฒนาเทศบาลเมืองมหาสารคาม
ผลการวิเคราะห์ปัญหาและความต้องการของประชาชนในเขตเทศบาลเมืองมหาสารคาม

1) ขอบข่ายและปริมาณของปัญหา

ปัญหาของประชากรจากการสำรวจข้อมูลปัญหาและข้อเสนอแนะของชุมชนต่าง ๆ มีปัญหาที่สำคัญคือ

- 1.1 ท่อระบายน้ำยังไม่ครอบคลุม หรือท่อระบายน้ำชำรุด ทำให้เกิดปัญหาน้ำท่วมขัง ทั้งน้ำฝนและน้ำเสีย ที่ใช้ตามบ้านเรือน หอพัก ร้านค้า เป็นต้น และน้ำท่วมขังจากสถานะน้ำฝน
- 1.2 ถนน ปัญหาของถนนมีหลายลักษณะ ได้แก่ ไม่มีถนนคอนกรีต (ถนนลูกรัง ถนนดิน) ถนนชำรุด ถนนไม่ได้มาตรฐาน (ถนนแคบไหล่ถนนไม่ได้รับการดูแลปรับปรุง ถนนต้ำน้ำท่วมขัง)
- 1.3 ความสะอาด ปัญหาขยะตกค้าง ถังขยะมีไม่ทั่วถึง ทิ้งขยะไม่เป็นที่เป็นทาง
- 1.4 ระเบียบบ้านเมือง ปัญหาการจัดระเบียบชุมชน การจราจรติดขัด ระเบียบการจอดรถ วินัยการจราจร การใช้บังคับกฎหมายไม่เข้มงวด ปัญหาเสียงของสถานบันเทิง ไม่มีป้อมตำรวจตรวจความสงบเรียบร้อย การปลูก ตัด ตัดแต่งต้นไม้ริมถนน เกาะกลาง ไม่สม่ำเสมอ
- 1.5 ไฟฟ้า ปัญหาไฟฟ้าสาธารณะไม่ทั่วถึง และไฟฟ้าดับบ่อย
- 1.6 การบริการต่างๆ รถสองแถวเล็กมีบริการไม่เพียงพอ การสนับสนุนกิจกรรม

ชุมชนไม่เพียงพอ ควรมีการชักซ้อมการป้องกันภัย ควรมีการสนับสนุนส่งเสริมการประกอบอาชีพของคนในชุมชน

1.7 ควรมีการอนุรักษ์ ส่งเสริมและสนับสนุนขนบธรรมเนียม ประเพณี ภูมิปัญญาท้องถิ่น

2) พื้นที่เป้าหมาย และกลุ่มเป้าหมาย และการคาดการณ์ในอนาคต

ด้วยลักษณะภูมิประเทศของเทศบาลเมืองมหาสารคามมีลักษณะเป็นกระทะคว่ำใจกลางเมืองจะมีพื้นที่สูง และลาดต่ำลงมาทุกด้าน ดังนั้นปัญหาน้ำท่วมขังจึงเกิดขึ้นมากในช่วงฤดูฝนบริเวณรอบนอกของเขตเทศบาล ซึ่งส่งผลกระทบต่อ การดำเนินชีวิตของประชาชน เนื่องจากชุมชนได้ขยายตัวออกรอบนอกใจกลางเมือง

อย่างไรก็ตามการก่อสร้างถนนในบางสายของเทศบาลไม่ได้ก่อสร้างท่อระบายน้ำพร้อมกันไปด้วย ทำให้เกิดปัญหาน้ำท่วมขังจากครัวเรือน ร้านค้าโดยทั่วไปและการขยายตัวของเมืองที่ออกไปสู่รอบนอกซึ่งเป็นที่น่าส่วนใหญ่ ในอนาคตจึงมีความจำเป็นต้องมีระบบท่อระบายน้ำของเมือง เพื่อแก้ไขปัญหาดังกล่าวและรองรับการขยายตัวของชุมชนในอนาคต ซึ่งในปีงบประมาณ พ.ศ.2560 ได้มีการดำเนินการโครงการป้องกันน้ำท่วมในเขตเทศบาล งบประมาณจากกรมโยธาธิการและผังเมือง กระทรวงมหาดไทย จำนวน 350 ล้านบาท โดยดำเนินการวางท่อระบายน้ำ ถนนผดุงวิถีทั้ง 2 ฟัง วางท่อระบายน้ำหลังชุมชนศรีสวัสดิ์, ถนนเทศบาลอาษา หลังโกลบอลเฮาส์ลงสู่กุตนางเีย หน้าเสริมไทยธานี หน้ามหาวิทยาลัยมหาสารคามลงสู่ห้วยคะคาง ขุดลอกและทำพนังกั้นตลิ่งของห้วยคะคางจากเลิงน้ำจั้น หลังโรงฆ่าสัตว์หลังชุมชนโพธิ์ศรี อยู่ระหว่างดำเนินการ เมื่อดำเนินการแล้วเสร็จจะลดปัญหาน้ำท่วมขังภายในเขตเทศบาลอย่างมาก

ถนน พื้นที่ส่วนใหญ่ในเขตเทศบาลมีถนนครอบคลุมเกือบทุกสายที่มีประชาชนตั้งบ้านเรือนอยู่อาศัย แต่เนื่องจากถนนส่วนใหญ่ก่อสร้างมาเป็นระยะเวลาชานาน เทศบาลจึงต้องปรับปรุงดูแลถนนอย่างต่อเนื่อง และทั่วถึง ในการขยายตัวของเมืองด้วย

ความสะอาด เทศบาลเมืองมหาสารคามเป็นเมืองการศึกษา มีนักเรียนนักศึกษาจากที่ต่างๆ เข้ามาพักอาศัยจำนวนมากกว่าความเป็นจริงของสถิติประชากรตามทะเบียนราษฎร ทำให้เทศบาลต้องรับภาระในการดูแลความสะอาด โดยเฉพาะขยะมูลฝอยที่มีจำนวนมาก เกิดปัญหาการรักษาความสะอาดของเมือง ขยะตกค้าง โดยเฉพาะพื้นที่ชุมชนหนาแน่นกลางเมืองซึ่งเป็นที่ตั้งของบ้านเรือน ร้านค้า หอพัก สถาบันการศึกษา สถานที่ราชการ

ความเป็นระเบียบของบ้านเมือง ปัญหาสำคัญคือ การขาดวินัยการจราจร การใช้กฎหมายบังคับเกี่ยวกับการจราจร โดยเฉพาะชุมชนหนาแน่น ถนนสายศรีสวัสดิ์ดำเนิน ถนนเฉลิมพระเกียรติ ร.9 ถนนสมถวิลราษฎร์ และถนนนครสวรรค์ ปัญหาการขาดวินัยการจราจร และการใช้กฎหมายไม่เคร่งครัดเป็นปัจจัยหนึ่งที่สำคัญทำให้เกิดการจราจรติดขัดโดยเฉพาะในช่วงเช้าและช่วงเย็น นอกจากนี้ปัญหาการขาดระเบียบของชุมชนเอง ได้แก่ การทิ้งขยะ การจอดรถ การรुकล้ำ ที่สาธารณะ การขาดวินัยต่อส่วนรวม

ไฟฟ้า ปัญหาที่สำคัญคือปัญหาไฟฟ้าสาธารณะไม่ทั่วถึงและดับบ่อยส่วนใหญ่ จะเกิดปัญหากับชุมชนรอบนอกที่มีการขยายตัวของเมือง และเพื่อเป็นการลดพลังงานการใช้ไฟฟ้า เทศบาลฯ ได้รับการสนับสนุนการเปลี่ยนหลอดไฟฟ้าสาธารณะ, โรงเรียนสังกัดเทศบาลฯ 7 โรง , สำนักงานเทศบาลฯ เปลี่ยนเป็นหลอด LED งบประมาณ 22,000,000 บาท

การบริการต่างๆ ที่ประชาชนเสนอแนะได้แก่ การบริการรถสองแถวเล็ก มีไม่เพียงพอ การให้บริการความรู้ สนับสนุนการประกอบอาชีพของคนในชุมชน การสนับสนุนการจัดกิจกรรมชุมชน และให้ความรู้และการชักชวนการป้องกันภัย

อนุรักษ์ ส่งเสริม สนับสนุน ขนบธรรมเนียมประเพณีและภูมิปัญญาท้องถิ่น ซึ่งส่วนใหญ่ผู้เข้าร่วมกิจกรรมจะเป็นผู้ใหญ่ จึงควรให้มีการชักชวน ใจให้เด็กเยาวชนเข้าร่วมกิจกรรมของท้องถิ่นดังกล่าวด้วย

3.2 การประเมินสถานการณ์สภาพแวดล้อมภายนอกที่เกี่ยวข้อง

ผลการวิเคราะห์ผังเมือง

1) ผลการวิเคราะห์ผังเมืองรวมหรือผังเมืองเฉพาะเพื่อกำหนดแนวทางการพัฒนาทางกายภาพในมิติพื้นที่

จากการวิเคราะห์การวางและจัดทำผังเมืองรวม ตามโครงการพันธมิตร์เพื่อการพัฒนาตามผังเมือง เป็นการชี้แนะแนวทางการพัฒนาเมืองโดยรวม เพื่อให้การพัฒนาเมืองมีประสิทธิภาพและสอดคล้องกับนโยบายและวัตถุประสงค์ที่กำหนดไว้จึงควรมีการวิเคราะห์ด้านต่างๆที่เกี่ยวข้องดังต่อไปนี้

2) การวิเคราะห์ ศักยภาพ ปัญหาและข้อจำกัดต่อการพัฒนาเมืองมหาสารคาม

2.1) ศักยภาพ

(1) ความสะดวกในการเข้า มีถนนหลายสายที่เชื่อมโยงระหว่างชุมชนกับชุมชนอื่นๆ ได้แก่ ทางหลวงแผ่นดินหมายเลข 23 ทางหลวงแผ่นดินหมายเลข 208 ทางหลวงแผ่นดินหมายเลข 213 และทางหลวงแผ่นดินหมายเลข 2040

(2) การศึกษา ชุมชนเมืองมหาสารคามเป็นศูนย์กลางการศึกษาแห่งหนึ่งของภาคตะวันออกเฉียงเหนือ จนได้รับสมญานามว่า “เมืองตักสิลา” ซึ่งช่วยให้เกิดการเจริญเติบโตของเมืองอย่างมาก

2.2) ปัญหาและข้อจำกัด

(1) ความเสียเปรียบด้านที่ตั้ง เนื่องจากเมืองมหาสารคามอยู่ใกล้เมืองขอนแก่น ซึ่งเป็นศูนย์กลางความเจริญในทุก ๆ ด้าน ของภาคตะวันออกเฉียงเหนือ ทำให้เมืองมหาสารคาม อยู่ในรัศมีการให้บริการของเมืองขอนแก่น โดยที่เมืองขอนแก่นเป็นศูนย์กลางการทำหน้าที่กระจายสินค้า อุปโภค บริโภค และสินค้าอุตสาหกรรมให้กับเมืองมหาสารคาม

(2) บริเวณที่มีข้อจำกัดสำหรับการขยายตัวของเมือง ได้แก่ พื้นที่บริเวณด้านเหนือปิดล้อมด้วยห้วยคะคาง และพื้นที่ด้านตะวันตกเฉียงใต้เป็นบริเวณอ่างเก็บน้ำแก่งเลิงจาน ซึ่งเป็นพื้นที่ที่ลุ่ม การขยายตัวชุมชนเป็นไปได้ยาก

3) การศึกษาเรื่องจินตภาพของผังเมืองรวมเมืองมหาสารคาม

การศึกษาเรื่องจินตภาพของชุมชนเมืองมหาสารคาม คือ การศึกษาหองค์ประกอบทางด้านกายภาพของพื้นที่และชุมชน ที่ทำให้เกิดลักษณะเฉพาะของพื้นที่ ทำให้ผู้ที่ใช้สอยพื้นที่สามารถรับรู้ลักษณะของพื้นที่และจดจำได้ การศึกษาหองค์ประกอบทางด้านกายภาพของเมืองมหาสารคามนั้น ได้อาศัยหลักการทฤษฎีจินตภาพชุมชนเมือง (Image of the city) ของเควินลินช์ (Kevin G. Lynch - Clerk of the Privy Council and Secretary to the Cabinet) ซึ่งได้แบ่งแยกองค์ประกอบทางด้านกายภาพของชุมชนเมืองออกเป็น 5 ประการ ดังนี้

3.1) Path (เส้นทาง) ระบบโครงข่ายคมนาคม และขนส่งโดยภาพรวมที่สังเกตได้ชัดเจน และเป็นที่จดจำได้ของผู้ใช้

ถนนสายประธานของชุมชน คือ ทางหลวงแผ่นดินหมายเลข 23 ทางหลวงแผ่นดินหมายเลข 208 ทางหลวงแผ่นดินหมายเลข 213 และทางหลวงแผ่นดินหมายเลข 2040

ถนนสายหลักของชุมชน โครงข่ายถนนของเมืองมหาสารคาม มีรูปแบบตารางหมากรุก (Grid System Pattern) มีแนวถนนสายสำคัญ 2 แนว คือ

- แนวที่ 1 คือ ถนนสายหลักของชุมชนในแนวเหนือ-ใต้ คือ ถนนผดุงวิทย์ ถนนนพมาศ ถนนนิกรศรีธา และถนนอรรถปัญญา

- แนวที่ 2 คือ ถนนสายหลักของชุมชนในแนวตะวันออก-ตะวันตก คือ ถนนมหาชัยดำรงห์ ถนนนครสวรรค์ และถนนศรีสวัสดิ์ดำเนิน

3.2) Edge (ขอบ) ขอบภายในเมืองมีทั้งลักษณะที่มนุษย์สร้างขึ้น และ/หรือเส้นขอบที่เกิดขึ้นเองตามธรรมชาติ ซึ่งมีลักษณะที่เด่นชัด เช่น ถนน เขื่อนป้องกันตลิ่ง แม่น้ำ ลำคลอง เป็นต้น จากการศึกษาของเมืองมหาสารคาม แนวขอบของเมืองไม่ชัดเจน พื้นที่ชุมชนกระจายตัวไปตามเส้นทางคมนาคมทั้งสายหลัก และสายรอง โดยจะกระจุกตัวหนาแน่นเฉพาะบริเวณย่านการค้าใจกลางเมือง บริเวณถนนผดุงวิทย์ และถนนนครสวรรค์ แนวขอบที่ปรากฏ คือด้านทิศใต้ มีแนวคลองสมถวิลราษฎร์

3.3) Landmark (จุดหมายตา) คือ ชื่อเรียกสิ่งของ ที่ใช้ในการจดจำ ซึ่งอาจจะเป็นสิ่งที่มนุษย์สร้างขึ้น เช่นสิ่งก่อสร้าง อนุสาวรีย์ หรือสิ่งที่เกิดขึ้นเองตามธรรมชาติ เช่น ภูเขา โดยมักจะเป็นจุดที่น่าสนใจและเป็นจุดดึงดูดนักท่องเที่ยว จุดหมายตาหลักที่ชัดเจนของเมืองมหาสารคาม ยังไม่มีความโดดเด่นสำหรับจุดหมายตาของเมืองมหาสารคามที่ใช้เป็นจุดสังเกต คือหอนาฬิกา บริเวณถนนทางแยกถนนผดุงวิทย์กับถนนนครสวรรค์ และเสาหงส์ บริเวณทางหลวงแผ่นดินหมายเลข 23 แยกถนนสมถวิล-ราษฎร์

3.4) District (ย่าน) การใช้ประโยชน์ที่ดินในเมืองมหาสารคามมีลักษณะผสมผสานกันตามวิถีชีวิตของคนในชุมชน ไม่มีลักษณะของย่านที่ปรากฏชัด แต่ลักษณะย่านที่ปรากฏสามารถจำแนกได้ดังต่อไปนี้

ย่านพาณิชยกรรมหลักของเมือง ได้แก่ พื้นที่สองฟากถนนนครสวรรค์ ถนนผดุงวิทย์ และถนนบวรบุตร มีรัศมีการให้บริการภายในจังหวัดมหาสารคาม

ย่านสถานที่ราชการและสถานศึกษา มี 2 บริเวณ บริเวณแรกคือ ศูนย์ราชการหลัก ซึ่งเป็นที่ตั้งของศาลากลางจังหวัด และสถานศึกษาส่วนใหญ่เป็นสถานศึกษาในระดับอนุบาลประถมศึกษา และมัธยมศึกษา เช่น โรงเรียนหลักเมืองมหาสารคาม โรงเรียนสารคามพิทยาคม เป็นต้น ตั้งอยู่บริเวณถนนนครสวรรค์ บริเวณที่สอง ตั้งอยู่ระหว่างทางหลวงแผ่นดิน หมายเลข 208 กับทางหลวงแผ่นดินหมายเลข 213 เป็นที่ตั้งของแขวงทางจังหวัดมหาสารคาม สำนักงานทางหลวงชนบทจังหวัดมหาสารคาม มหาวิทยาลัยมหาสารคาม (เดิมคือมหาวิทยาลัยศรีนครินทรวิโรฒมหาสารคาม) มหาวิทยาลัยราชภัฏมหาสารคาม (เดิมคือวิทยาลัยครูมหาสารคาม) สำหรับการใช้ที่ดินประเภทอื่นๆ ไม่ปรากฏเป็นย่านเด่นชัด

3.5) Node (ศูนย์รวมกิจกรรม) ซึ่งเป็นจุดศูนย์รวมของกิจกรรมที่หลากหลาย เช่น บริเวณย่านการศึกษากับย่านพาณิชยกรรมรอง ทำให้เกิด Node ของเมืองขึ้นมาได้ หรือแหล่งท่องเที่ยวกับย่านพาณิชยกรรมหลักของเมือง ก็เกิด Node ที่สำคัญของเมืองขึ้นมาได้เช่นกัน ซึ่งพื้นที่ดังกล่าวกลายเป็นสถานที่ชุมนุมเพื่อทำกิจกรรมจึง กลายเป็นพื้นที่สาธารณะ ที่สำคัญของเมืองในการจัดกิจกรรมต่างๆ เช่น การจัดเวทีปราศรัย การทำบุญตักบาตร เป็นต้น สำหรับเมืองมหาสารคาม บริเวณที่เป็นศูนย์รวมกิจกรรม คือ บริเวณหน้ามหาวิทยาลัย เช่น บริเวณถนนศรีสวัสดิ์ดำเนิน เป็นต้น

4) ปัญหาที่เกิดจากการขาดองค์ประกอบเมืองที่ชัดเจน

(1) ลักษณะทางกายภาพของเมืองขาดการเน้นความสำคัญของ เส้นทางทั้งทางถนน โดยเฉพาะจุดตัดของถนนสำคัญๆ แต่ละสายขาดเอกลักษณ์ประจำจุดตัดของถนน ทั้งให้ผู้ใช้ถนนไม่สามารถจดจำได้ จากการจดจำแต่เกิดความจำเส้นทางได้จากความเคยชิน หรือการใช้ตำแหน่งร้านค้า ที่สำคัญๆ ใกล้บริเวณจุดตัดเป็นตัวบอกตำแหน่ง

(2) พื้นที่ชายขอบยังขาดการบำรุงรักษาให้เด่นและชัดเจนยิ่งขึ้น เช่น ห้วยคะคาง เป็นต้น มีการปล่อยน้ำเสีย และสิ่งสกปรกลงในลำห้วย การขาดแนวขอบที่ชัดเจนดังกล่าว ส่งผลต่อการบุกรุกที่สาธารณะ

(3) ชุมชนเมืองขาดการเสริมสร้างจุดหมายหลักให้เด่นชัดต่อเนื่อง เพื่อให้ผู้สัญจรไป-มา เป็นที่จดจำง่าย ทำให้ขาดองค์ประกอบในด้านภูมิทัศน์ของเมือง ที่ช่วยให้อรรถาธิบายความเป็นเอกลักษณ์ของเมือง

(4) ภาพรวมของพื้นที่เมือง ขาดการควบคุมรูปแบบสถาปัตยกรรม และองค์ประกอบของถนน (Street Furniture) บริเวณถนนสายประธาน และถนนสายหลักเพื่อรักษาบรรยากาศและเรื่องราวของความเป็นเมืองประวัติศาสตร์

(5) บริเวณจุดรวมกิจกรรมของเมือง ขาดที่จอดรถที่เพียงพอ และเหมาะสมต่อผู้มาใช้บริการ ไม่มีการจัดระเบียบของกิจกรรมที่เกิดขึ้นบริเวณดังกล่าว

5) แนวทางการพัฒนาตามโครงการพันธมิตรเพื่อการพัฒนาตามผังเมืองรวมเมืองมหาสารคาม

แผนงาน/โครงการเพื่อการพัฒนาตามผังเมืองรวมเมืองมหาสารคามสามารถใช้เป็นกรอบแนวทางการพัฒนาในพื้นที่ และใช้เป็นเครื่องมือในการบริหารจัดการการพัฒนาของท้องถิ่น ทั้งนี้ เนื่องจากท้องถิ่นมีบทบาทสำคัญในการดำเนินการให้ผังเมืองรวมได้รับการพัฒนาอย่างเป็น รูปธรรม สอดคล้องกับศักยภาพบริบทของเมืองโดยสามารถตอบสนองปัญหาและความต้องการ ของประชาชน ได้อย่างแท้จริง

6) ความสัมพันธ์ระหว่างแผนงาน/โครงการฯ กับนโยบายและมาตรการในการจัดทำผังในการวางผังเมืองรวมเมืองมหาสารคาม มีนโยบายเพื่อจัดระเบียบการใช้ประโยชน์ที่ดินให้มีประสิทธิภาพสามารถรองรับและสอดคล้องกับการขยายตัวของชุมชนในอนาคตส่งเสริมและพัฒนาเศรษฐกิจ และโครงข่ายบริการสาธารณะ โดยมีสาระสำคัญดังต่อไปนี้

(1) ให้ชุมชนเมืองเป็นศูนย์กลางการบริหารการปกครองการศึกษา และการคมนาคมขนส่งของจังหวัดมหาสารคาม

(2) ส่งเสริมการพัฒนาด้านที่อยู่อาศัยและพาณิชยกรรมให้สอดคล้องกับการขยายตัวของชุมชนและระบบเศรษฐกิจของภาคตะวันออกเฉียงเหนือที่ใช้ทรัพยากรท้องถิ่น

(3) พัฒนาการบริการทางสังคมการสาธารณสุขูปโภคและสาธารณูปการให้เพียงพอ และได้มาตรฐาน

(4) อนุรักษ์ทรัพยากรธรรมชาติและสิ่งแวดล้อม การกำหนดแผนงาน/โครงการพัฒนาตามผังเมืองรวมเมืองมหาสารคามดังกล่าว ได้ส่งเสริมและสนับสนุนให้เกิดการพัฒนาเมืองมหาสารคามตามนโยบายและมาตรการในการวางผังที่ได้กำหนดไว้

ส่วนที่ 3

การนำแผนพัฒนาท้องถิ่นไปสู่การปฏิบัติ

บัญชีสรุปโครงการ

แผนพัฒนาท้องถิ่น (พ.ศ.2566-2570) เทศบาลเมืองมหาสารคาม

เพิ่มเติมฉบับที่ 3/2566

สรุปจำนวนโครงการและงบประมาณ แผนพัฒนาท้องถิ่น (พ.ศ. 2566-2570) เทศบาลเมืองมหาสารคาม เพิ่มเติมฉบับที่ 3/2566 (รวมทุกสำนัก/กอง)

ยุทธศาสตร์ การพัฒนา	2566		2567		2568		2569		2570		รวม 5 ปี		เงินอุดหนุน
	จำนวน โครงการ	งบประมาณ	จำนวน โครงการ	งบประมาณ	จำนวน โครงการ	งบประมาณ	จำนวน โครงการ	งบประมาณ	จำนวน โครงการ	งบประมาณ	จำนวน โครงการ	งบประมาณ	
ยุทธศาสตร์ที่ 1	62	22,600,844	20	22,820,225	15	10,319,225	11	5,642,225	11	5,642,225	119	67,024,744	-
ยุทธศาสตร์ที่ 2	-	-	1	300,000	1	300,000	1	300,000	1	300,000	4	1,200,000	-
ยุทธศาสตร์ที่ 3	27	59,906,800	96	114,387,959	6	8,740,000	4	80,500,000	2	5,000,000	136	268,534,759	-
ยุทธศาสตร์ที่ 4	-	-	1	3,000,000	1	60,000,000	-	-	-	-	2	63,000,000	-
ยุทธศาสตร์ที่ 5	3	400,000	6	3,500,000	6	3,500,000	6	3,500,000	6	3,500,000	27	14,400,000	-
ยุทธศาสตร์ที่ 6	14	36,087,000	18	40,215,000	12	12,768,000	9	5,610,000	9	5,610,000	62	100,290,000	-
ยุทธศาสตร์ที่ 7	3	889,200	2	3,817,500	2	5,157,000	2	5,776,500	2	6,602,500	11	22,242,700	-
รวมทั้งสิ้น	109	119,883,844	144	188,040,684	43	100,784,225	33	101,328,725	31	26,654,725	361	536,692,203	-

สรุปจำนวนโครงการครุภัณฑ์และงบประมาณ แผนพัฒนาท้องถิ่น (พ.ศ. 2566-2570) เทศบาลเมืองมหาสารคาม เพิ่มเติมฉบับที่ 3/2566 (รวมทุกสำนัก/กอง)

ยุทธศาสตร์ การพัฒนา	2566		2567		2568		2569		2570		รวม 5 ปี	
	จำนวน โครงการ	งบประมาณ	จำนวน โครงการ	งบประมาณ	จำนวน โครงการ	งบประมาณ	จำนวน โครงการ	งบประมาณ	จำนวน โครงการ	งบประมาณ	จำนวน โครงการ	งบประมาณ
ยุทธศาสตร์ที่ 1												
- แผนงานการศึกษา	72	26,676,800	40	16,290,100	3	773,000	1	448,000	1	1,568,000	117	45,755,900
- แผนงานการศาสนา	-	-	4	133,400	-	-	-	-	-	-	4	133,400
รวมยุทธศาสตร์ที่ 1	72	26,676,800	44	16,423,500	3	773,000	1	448,000	1	1,568,000	121	45,889,300
ยุทธศาสตร์ที่ 2	-	-	-	-	-	-	-	-	-	-	-	-
ยุทธศาสตร์ที่ 3	-	-	-	-	-	-	-	-	-	-	-	-
ยุทธศาสตร์ที่ 4												
- แผนงานเคหะและชุมชน	3	25,500,000	4	22,000,000	2	19,500,000	-	-	-	-	9	67,000,000
รวมยุทธศาสตร์ที่ 4	3	25,500,000	4	22,000,000	2	19,500,000	-	-	-	-	9	67,000,000
ยุทธศาสตร์ที่ 5	-	-	-	-	-	-	-	-	-	-	-	-

สรุปจำนวนโครงการครุภัณฑ์และงบประมาณ แผนพัฒนาท้องถิ่น (พ.ศ. 2566-2570) เทศบาลเมืองมหาสารคาม เพิ่มเติมฉบับที่ 3/2566 (รวมทุกสำนัก/กอง) (ต่อ)

ยุทธศาสตร์ การพัฒนา	2566		2567		2568		2569		2570		รวม 5 ปี	
	จำนวน โครงการ	งบประมาณ	จำนวน โครงการ	งบประมาณ	จำนวน โครงการ	งบประมาณ	จำนวน โครงการ	งบประมาณ	จำนวน โครงการ	งบประมาณ	จำนวน โครงการ	งบประมาณ
ยุทธศาสตร์ที่ 6												
- แผนงานบริหารงานทั่วไป	33	2,278,200	30	1,208,100	10	1,010,900	3	205,200	-	-	75	4,702,300
- แผนงานการรักษาความสงบภายใน	-	-	1	5,000,000	1	6,500,000	-	-	-	-	2	11,500,000
- แผนงานสาธารณสุข	2	18,000	-	-	-	-	-	-	-	-	2	18,000
- แผนงานเคหะและชุมชน	2	287,000	1	43,500	-	-	-	-	-	-	3	330,500
- แผนงานอุตสาหกรรมและการโยธา	36	31,861,600	3	139,400	3	76,000	2	68,100	1	64,000	45	32,209,100
รวมยุทธศาสตร์ที่ 6	73	34,444,800	35	6,391,000	14	7,586,900	5	273,300	1	64,000	127	48,759,900
ยุทธศาสตร์ที่ 7												
- แผนงานการพาณิชย์	1	500,000	-	-	-	-	-	-	-	-	1	500,000
- แผนงานเคหะและชุมชน	2	12,000,000	2	14,100,000	1	4,900,000	-	-	-	-	5	31,000,000
รวมยุทธศาสตร์ที่ 7	3	12,500,000	2	14,100,000	1	4,900,000	-	-	-	-	6	31,500,000
รวมทั้งสิ้น	151	99,121,600	85	58,914,500	20	32,759,900	6	721,300	2	1,632,000	263	193,149,200

บัญชีโครงการพัฒนาท้องถิ่น

แยกตามสำนัก/กอง

สำนักปลัดเทศบาล

สรุปจำนวนโครงการและงบประมาณ แผนพัฒนาท้องถิ่น (พ.ศ. 2566-2570) เทศบาลเมืองมหาสารคาม เพิ่มเติมฉบับที่ 3/2566 (สำนักปลัดเทศบาล)

ยุทธศาสตร์ การพัฒนา	2566		2567		2568		2569		2570		รวม 5 ปี		เงินอุดหนุน
	จำนวน โครงการ	งบประมาณ	จำนวน โครงการ	งบประมาณ	จำนวน โครงการ	งบประมาณ	จำนวน โครงการ	งบประมาณ	จำนวน โครงการ	งบประมาณ	จำนวน โครงการ	งบประมาณ	
ยุทธศาสตร์ที่ 1	-	-	-	-	-	-	-	-	-	-	-	-	-
ยุทธศาสตร์ที่ 2	-	-	-	-	-	-	-	-	-	-	-	-	-
ยุทธศาสตร์ที่ 3	-	-	-	-	-	-	-	-	-	-	-	-	-
ยุทธศาสตร์ที่ 4	-	-	-	-	-	-	-	-	-	-	-	-	-
ยุทธศาสตร์ที่ 5	-	-	-	-	-	-	-	-	-	-	-	-	-
ยุทธศาสตร์ที่ 6	5	28,480,000	6	29,140,000	6	8,860,000	5	3,810,000	5	3,810,000	27	74,100,000	-
ยุทธศาสตร์ที่ 7	-	-	-	-	-	-	-	-	-	-	-	-	-
รวมทั้งสิ้น	5	28,480,000	6	29,140,000	6	8,860,000	5	3,810,000	5	3,810,000	27	74,100,000	-

สรุปจำนวนโครงการครุภัณฑ์และงบประมาณ แผนพัฒนาท้องถิ่น (พ.ศ. 2566-2570) เทศบาลเมืองมหาสารคาม เพิ่มเติมฉบับที่ 3/2566 (สำนักปลัดเทศบาล)

ยุทธศาสตร์ การพัฒนา	2566		2567		2568		2569		2570		รวม 5 ปี	
	จำนวน โครงการ	งบประมาณ	จำนวน โครงการ	งบประมาณ	จำนวน โครงการ	งบประมาณ	จำนวน โครงการ	งบประมาณ	จำนวน โครงการ	งบประมาณ	จำนวน โครงการ	งบประมาณ
ยุทธศาสตร์ที่ 1	-	-	-	-	-	-	-	-	-	-	-	-
ยุทธศาสตร์ที่ 2	-	-	-	-	-	-	-	-	-	-	-	-
ยุทธศาสตร์ที่ 3	-	-	-	-	-	-	-	-	-	-	-	-
ยุทธศาสตร์ที่ 4	-	-	-	-	-	-	-	-	-	-	-	-
ยุทธศาสตร์ที่ 5	-	-	-	-	-	-	-	-	-	-	-	-
ยุทธศาสตร์ที่ 6												
- แผนงานบริหารงานทั่วไป	5	709,500	5	282,400	10	1,010,900	3	205,200	-	-	23	2,208,000
- แผนงานการรักษาความสงบภายใน	-	-	1	5,000,000	1	6,500,000	-	-	-	-	2	11,500,000
รวมยุทธศาสตร์ที่ 6	5	709,500	6	5,282,400	11	7,510,900	3	205,200	-	-	25	13,708,000
ยุทธศาสตร์ที่ 7	-	-	-	-	-	-	-	-	-	-	-	-
รวมทั้งสิ้น	5	709,500	6	5,282,400	11	7,510,900	3	205,200	-	-	25	13,708,000

สำนักปลัดเทศบาล
แบบ ผ.01 ของ ผ.02

บัญชีสรุปโครงการครุภัณฑ์
แผนพัฒนาท้องถิ่น (พ.ศ. 2566-2570) เพิ่มเติมฉบับที่ 3/2566

เทศบาลเมืองมหาสารคาม

ยุทธศาสตร์	ปี 2566		ปี 2567		ปี 2568		ปี 2569		ปี 2570		รวม 5 ปี	
	จำนวน โครงการ	งบประมาณ (บาท)	จำนวน โครงการ	งบประมาณ (บาท)	จำนวน โครงการ	งบประมาณ (บาท)	จำนวน โครงการ	งบประมาณ (บาท)	จำนวน โครงการ	งบประมาณ (บาท)	จำนวน โครงการ	งบประมาณ (บาท)
ยุทธศาสตร์ที่ 6 พัฒนาเทศบาลให้เป็นองค์กรท้องถิ่น ที่บุคลากรมีสมรรถนะสูงพร้อมต่อการให้บริการ มีนวัตกรรมและมีธรรมาภิบาล												
แผนงานบริหารงานทั่วไป												
1. โครงการจัดการเลือกตั้ง	-	-	-	-	1	5,000,000	-	-	-	-	1	5,000,000
2. โครงการจัดหาสภาพนาท้องถิ่น	1	200,000	1	200,000	1	200,000	1	200,000	1	200,000	5	1,000,000
3. โครงการจ้างเหมาบริการบุคคลภายนอกปฏิบัติงาน ตามภารกิจของสำนักปลัดเทศบาล	-	-	1	360,000	1	360,000	1	360,000	1	360,000	4	1,440,000
4. โครงการพัฒนาระบบสารสนเทศแบบรวมศูนย์ ของเทศบาลเมืองมหาสารคาม	-	-	1	400,000	1	350,000	1	300,000	1	300,000	4	1,350,000
5. โครงการจัดทำบอร์ดทำเนียบของคณะผู้บริหารและ สมาชิกสภาเทศบาลเมืองมหาสารคาม	1	100,000	-	-	-	-	-	-	-	-	1	100,000

ยุทธศาสตร์	ปี 2566		ปี 2567		ปี 2568		ปี 2569		ปี 2570		รวม 5 ปี	
	จำนวน	งบประมาณ	จำนวน	งบประมาณ	จำนวน	งบประมาณ	จำนวน	งบประมาณ	จำนวน	งบประมาณ	จำนวน	งบประมาณ
	โครงการ	(บาท)	โครงการ	(บาท)	โครงการ	(บาท)	โครงการ	(บาท)	โครงการ	(บาท)	โครงการ	(บาท)
แผนงานการรักษาความสงบภายใน												
1. โครงการเช่าพร้อมติดตั้งระบบกล้องโทรทัศน์วงจรปิด	1	2,900,000	1	2,900,000	1	2,900,000	1	2,900,000	1	2,900,000	5	14,500,000
2. โครงการฝึกอบรมสร้างเครือข่ายป้องกันอาชญากรรมภายในเขตเทศบาลเมืองมหาสารคาม	1	50,000	1	50,000	1	50,000	1	50,000	1	50,000	5	250,000
3. โครงการก่อสร้างอาคารป้องกันและบรรเทาสาธารณภัย	1	25,230,000	1	25,230,000	-	-	-	-	-	-	2	50,460,000
รวมยุทธศาสตร์ที่ 6	5	28,480,000	6	29,140,000	6	8,860,000	5	3,810,000	5	3,810,000	27	74,100,000
รวมทั้งสิ้น	5	28,480,000	6	29,140,000	6	8,860,000	5	3,810,000	5	3,810,000	27	74,100,000

สำนักปลัดเทศบาล
แบบ ผ.01 ของ ผ.03

บัญชีสรุปโครงการครุภัณฑ์
แผนพัฒนาท้องถิ่น (พ.ศ. 2566-2570) เพิ่มเติมฉบับที่ 3/2566

เทศบาลเมืองมหาสารคาม

ยุทธศาสตร์	ปี 2566		ปี 2567		ปี 2568		ปี 2569		ปี 2570		รวม 5 ปี	
	จำนวน โครงการ	งบประมาณ (บาท)	จำนวน โครงการ	งบประมาณ (บาท)	จำนวน โครงการ	งบประมาณ (บาท)	จำนวน โครงการ	งบประมาณ (บาท)	จำนวน โครงการ	งบประมาณ (บาท)	จำนวน โครงการ	งบประมาณ (บาท)
ยุทธศาสตร์ที่ 6 พัฒนาเทศบาลให้เป็นองค์กรท้องถิ่น ที่บุคลากรมีสมรรถนะสูงพร้อมต่อการให้บริการ มีนวัตกรรมและมีธรรมาภิบาล												
แผนงานบริหารงานทั่วไป												
ครุภัณฑ์สำนักงาน												
1. เครื่องปรับอากาศ แบบแยกส่วน ชนิดติดตั้ง ขนาด 24,000 บีทียู	-	-	1	49,800	1	49,800	1	49,800	-	-	3	149,400
2. เครื่องปรับอากาศ แบบแยกส่วน ชนิดแขวน ขนาด 24,000 บีทียู	-	-	1	64,400	1	64,400	1	64,400	-	-	3	193,200
3. เครื่องปรับอากาศ แบบแยกส่วน ชนิดแขวน ขนาด 36,000 บีทียู	-	-	1	91,000	1	91,000	1	91,000	-	-	3	273,000
4. โต๊ะทำงานสำหรับผู้บริหาร	1	76,500	-	-	1	76,500	-	-	-	-	2	153,000

ยุทธศาสตร์	ปี 2566		ปี 2567		ปี 2568		ปี 2569		ปี 2570		รวม 5 ปี	
	จำนวน โครงการ	งบประมาณ (บาท)	จำนวน โครงการ	งบประมาณ (บาท)	จำนวน โครงการ	งบประมาณ (บาท)	จำนวน โครงการ	งบประมาณ (บาท)	จำนวน โครงการ	งบประมาณ (บาท)	จำนวน โครงการ	งบประมาณ (บาท)
5. เก้าอี้ทำงานสำหรับผู้บริหาร	1	27,000	-	-	1	27,000	-	-	-	-	2	54,000
6. โต๊ะหมู่บูชา	-	-	1	17,200	-	-	-	-	-	-	1	17,200
7. โต๊ะพับเนกประสงค์	-	-	-	-	1	450,000	-	-	-	-	1	450,000
ครุภัณฑ์ไฟฟ้าและวิทยุ												
8. เครื่องบันทึกเสียง	1	6,000	-	-	-	-	-	-	-	-	1	6,000
ครุภัณฑ์งานบ้านงานครัว												
9. ตู้กดน้ำดื่มพร้อมเครื่องกรองในตัว	1	100,000	-	-	-	-	-	-	-	-	1	100,000
ครุภัณฑ์คอมพิวเตอร์หรืออิเล็กทรอนิกส์												
10. เครื่องคอมพิวเตอร์ All In One สำหรับงานสำนักงาน	-	-	1	60,000	1	60,000	-	-	-	-	2	120,000
11. เครื่องคอมพิวเตอร์ สำหรับงานสำนักงาน	-	-	-	-	1	120,000	-	-	-	-	1	120,000
12. เครื่องคอมพิวเตอร์โน้ตบุ๊ก สำหรับงานสำนักงาน	-	-	-	-	1	38,000	-	-	-	-	1	38,000
13. เครื่องสำรองไฟ ขนาด 1 kVA	-	-	-	-	1	34,200	-	-	-	-	1	34,200

ยุทธศาสตร์	ปี 2566		ปี 2567		ปี 2568		ปี 2569		ปี 2570		รวม 5 ปี	
	จำนวน โครงการ	งบประมาณ (บาท)	จำนวน โครงการ	งบประมาณ (บาท)	จำนวน โครงการ	งบประมาณ (บาท)	จำนวน โครงการ	งบประมาณ (บาท)	จำนวน โครงการ	งบประมาณ (บาท)	จำนวน โครงการ	งบประมาณ (บาท)
14. ระบบสารสนเทศแบบรวมศูนย์ของ เทศบาลเมืองมหาสารคาม	1	500,000	-	-	-	-	-	-	-	-	1	500,000
แผนงานการรักษาความสงบภายใน ครุภัณฑ์ยานพาหนะและขนส่ง												
1. รถยนต์บรรทุกน้ำดับเพลิงอเนกประสงค์	-	-	1	5,000,000	-	-	-	-	-	-	1	5,000,000
2. รถยนต์บรรทุกน้ำดับเพลิงอเนกประสงค์	-	-	-	-	1	6,500,000	-	-	-	-	1	6,500,000
รวมยุทธศาสตร์ที่ 6	5	709,500	6	5,282,400	11	7,510,900	3	205,200	-	-	25	13,708,000
รวมทั้งสิ้น	5	709,500	6	5,282,400	11	7,510,900	3	205,200	-	-	25	13,708,000

กองการเจ้าหน้าที่

สรุปจำนวนโครงการและงบประมาณ แผนพัฒนาท้องถิ่น (พ.ศ. 2566-2570) เทศบาลเมืองมหาสารคาม เพิ่มเติมฉบับที่ 3/2566 (กองการเจ้าหน้าที่)

ยุทธศาสตร์ การพัฒนา	2566		2567		2568		2569		2570		รวม 5 ปี		เงินอุดหนุน
	จำนวน โครงการ	งบประมาณ	จำนวน โครงการ	งบประมาณ	จำนวน โครงการ	งบประมาณ	จำนวน โครงการ	งบประมาณ	จำนวน โครงการ	งบประมาณ	จำนวน โครงการ	งบประมาณ	
ยุทธศาสตร์ที่ 1	-	-	-	-	-	-	-	-	-	-	-	-	-
ยุทธศาสตร์ที่ 2	-	-	-	-	-	-	-	-	-	-	-	-	-
ยุทธศาสตร์ที่ 3	-	-	-	-	-	-	-	-	-	-	-	-	-
ยุทธศาสตร์ที่ 4	-	-	-	-	-	-	-	-	-	-	-	-	-
ยุทธศาสตร์ที่ 5	-	-	-	-	-	-	-	-	-	-	-	-	-
ยุทธศาสตร์ที่ 6	-	-	2	213,000	1	108,000	-	-	-	-	3	321,000	-
ยุทธศาสตร์ที่ 7	-	-	-	-	-	-	-	-	-	-	-	-	-
รวมทั้งสิ้น	-	-	2	213,000	1	108,000	-	-	-	-	3	321,000	-

สรุปจำนวนโครงการครุภัณฑ์และงบประมาณ แผนพัฒนาท้องถิ่น (พ.ศ. 2566-2570) เทศบาลเมืองมหาสารคาม เพิ่มเติมฉบับที่ 3/2566 (กองการเจ้าหน้าที่)

ยุทธศาสตร์ การพัฒนา	2566		2567		2568		2569		2570		รวม 5 ปี	
	จำนวน โครงการ	งบประมาณ	จำนวน โครงการ	งบประมาณ	จำนวน โครงการ	งบประมาณ	จำนวน โครงการ	งบประมาณ	จำนวน โครงการ	งบประมาณ	จำนวน โครงการ	งบประมาณ
ยุทธศาสตร์ที่ 1	-	-	-	-	-	-	-	-	-	-	-	-
ยุทธศาสตร์ที่ 2	-	-	-	-	-	-	-	-	-	-	-	-
ยุทธศาสตร์ที่ 3	-	-	-	-	-	-	-	-	-	-	-	-
ยุทธศาสตร์ที่ 4	-	-	-	-	-	-	-	-	-	-	-	-
ยุทธศาสตร์ที่ 5	-	-	-	-	-	-	-	-	-	-	-	-
ยุทธศาสตร์ที่ 6	-	-	-	-	-	-	-	-	-	-	-	-
- แผนงานบริหารงานทั่วไป	1	4,000	1	54,400	-	-	-	-	-	-	2	58,400
รวมยุทธศาสตร์ที่ 6	1	4,000	1	54,400	-	-	-	-	-	-	2	58,400
ยุทธศาสตร์ที่ 7	-	-	-	-	-	-	-	-	-	-	-	-
รวมทั้งสิ้น	1	4,000	1	54,400	-	-	-	-	-	-	2	58,400

กองการเจ้าหน้าที่
แบบ ผ.01 ของ ผ.02

บัญชีสรุปโครงการพัฒนา
แผนพัฒนาท้องถิ่น (พ.ศ. 2566-2570) เพิ่มเติมฉบับที่ 3/2566

เทศบาลเมืองมหาสารคาม

ยุทธศาสตร์	ปี 2566		ปี 2567		ปี 2568		ปี 2569		ปี 2570		รวม 5 ปี	
	จำนวน โครงการ	งบประมาณ (บาท)	จำนวน โครงการ	งบประมาณ (บาท)	จำนวน โครงการ	งบประมาณ (บาท)	จำนวน โครงการ	งบประมาณ (บาท)	จำนวน โครงการ	งบประมาณ (บาท)	จำนวน โครงการ	งบประมาณ (บาท)
ยุทธศาสตร์ที่ 6 พัฒนาเทศบาลให้เป็นองค์กรท้องถิ่น ที่บุคลากรมีสมรรถนะสูงพร้อมต่อการให้บริการ มีนวัตกรรมและมีธรรมาภิบาล												
แผนงานบริหารงานทั่วไป												
1. โครงการต่อเติมอาคารสำนักงาน กองการเจ้าหน้าที่ เทศบาลเมืองมหาสารคาม	-	-	1	150,000	-	-	-	-	-	-	1	-
2. โครงการจ้างเหมาบริการบุคคลภายนอก ปฏิบัติงานเทศบาล	-	-	1	63,000	1	108,000	-	-	-	-	2	171,000
รวมยุทธศาสตร์ที่ 6	-	-	2	213,000	1	108,000	-	-	-	-	3	321,000
รวมทั้งสิ้น	-	-	2	213,000	1	108,000	-	-	-	-	3	321,000

กองการเจ้าหน้าที่
แบบ ผ.01 ของ ผ.03

บัญชีสรุปโครงการครุภัณฑ์
แผนพัฒนาท้องถิ่น (พ.ศ. 2566-2570) เพิ่มเติมฉบับที่ 3/2566

เทศบาลเมืองมหาสารคาม

ยุทธศาสตร์	ปี 2566		ปี 2567		ปี 2568		ปี 2569		ปี 2570		รวม 5 ปี	
	จำนวน โครงการ	งบประมาณ (บาท)	จำนวน โครงการ	งบประมาณ (บาท)	จำนวน โครงการ	งบประมาณ (บาท)	จำนวน โครงการ	งบประมาณ (บาท)	จำนวน โครงการ	งบประมาณ (บาท)	จำนวน โครงการ	งบประมาณ (บาท)
ยุทธศาสตร์ที่ 6 พัฒนาเทศบาลให้เป็นองค์กรท้องถิ่นที่ ที่บุคลากรมีสมรรถนะสูงพร้อมต่อการให้บริการ มีนวัตกรรมและมีธรรมาภิบาล แผนงานบริหารงานทั่วไป ครุภัณฑ์สำนักงาน												
1. เครื่องปรับอากาศ แบบแยกส่วน	-	-	1	54,400	-	-	-	-	-	-	1	54,400
2. พัดลมโคงจร	1	4,000	-	-	-	-	-	-	-	-	1	4,000
รวมยุทธศาสตร์ที่ 6	1	4,000	1	54,400	-	-	-	-	-	-	2	58,400
รวมทั้งสิ้น	1	4,000	1	54,400	-	-	-	-	-	-	2	58,400

กองทะเบียนราษฎรและบัตรประจำตัวประชาชน

สรุปจำนวนโครงการและงบประมาณ แผนพัฒนาท้องถิ่น (พ.ศ. 2566-2570) เทศบาลเมืองมหาสารคาม เพิ่มเติมฉบับที่ 3/2566 (กองทะเบียนราษฎรและบัตรประจำตัวประชาชน)

ยุทธศาสตร์ การพัฒนา	2566		2567		2568		2569		2570		รวม 5 ปี		เงินอุดหนุน
	จำนวน โครงการ	งบประมาณ	จำนวน โครงการ	งบประมาณ	จำนวน โครงการ	งบประมาณ	จำนวน โครงการ	งบประมาณ	จำนวน โครงการ	งบประมาณ	จำนวน โครงการ	งบประมาณ	
ยุทธศาสตร์ที่ 1	-	-	-	-	-	-	-	-	-	-	-	-	-
ยุทธศาสตร์ที่ 2	-	-	-	-	-	-	-	-	-	-	-	-	-
ยุทธศาสตร์ที่ 3	-	-	-	-	-	-	-	-	-	-	-	-	-
ยุทธศาสตร์ที่ 4	-	-	-	-	-	-	-	-	-	-	-	-	-
ยุทธศาสตร์ที่ 5	-	-	-	-	-	-	-	-	-	-	-	-	-
ยุทธศาสตร์ที่ 6	1	160,000	1	600,000	-	-	-	-	-	-	2	760,000	-
ยุทธศาสตร์ที่ 7	-	-	-	-	-	-	-	-	-	-	-	-	-
รวมทั้งสิ้น	1	160,000	1	600,000	-	-	-	-	-	-	2	760,000	-

สรุปจำนวนโครงการครุภัณฑ์และงบประมาณ แผนพัฒนาท้องถิ่น (พ.ศ. 2566-2570) เทศบาลเมืองมหาสารคาม เพิ่มเติมฉบับที่ 3/2566 (กองทะเบียนราษฎรและบัตรประจำตัวประชาชน)

ยุทธศาสตร์ การพัฒนา	2566		2567		2568		2569		2570		รวม 5 ปี	
	จำนวน โครงการ	งบประมาณ	จำนวน โครงการ	งบประมาณ	จำนวน โครงการ	งบประมาณ	จำนวน โครงการ	งบประมาณ	จำนวน โครงการ	งบประมาณ	จำนวน โครงการ	งบประมาณ
ยุทธศาสตร์ที่ 1	-	-	-	-	-	-	-	-	-	-	-	-
ยุทธศาสตร์ที่ 2	-	-	-	-	-	-	-	-	-	-	-	-
ยุทธศาสตร์ที่ 3	-	-	-	-	-	-	-	-	-	-	-	-
ยุทธศาสตร์ที่ 4	-	-	-	-	-	-	-	-	-	-	-	-
ยุทธศาสตร์ที่ 5	-	-	-	-	-	-	-	-	-	-	-	-
ยุทธศาสตร์ที่ 6												
- แผนงานบริหารงานทั่วไป	9	150,300	16	654,700	-	-	-	-	-	-	24	805,000
รวมยุทธศาสตร์ที่ 6	9	150,300	16	654,700	-	-	-	-	-	-	24	805,000
ยุทธศาสตร์ที่ 7	-	-	-	-	-	-	-	-	-	-	-	-
รวมทั้งสิ้น	9	150,300	16	654,700	-	-	-	-	-	-	24	805,000

กองทะเบียนราษฎรและบัตรประจำตัวประชาชน

แบบ ผ.01 ของ ผ.02

บัญชีสรุปโครงการพัฒนา
แผนพัฒนาท้องถิ่น (พ.ศ. 2566-2570) เพิ่มเติมฉบับที่ 3/2566

เทศบาลเมืองมหาสารคาม

ยุทธศาสตร์	ปี 2566		ปี 2567		ปี 2568		ปี 2569		ปี 2570		รวม 5 ปี	
	จำนวน โครงการ	งบประมาณ (บาท)	จำนวน โครงการ	งบประมาณ (บาท)	จำนวน โครงการ	งบประมาณ (บาท)	จำนวน โครงการ	งบประมาณ (บาท)	จำนวน โครงการ	งบประมาณ (บาท)	จำนวน โครงการ	งบประมาณ (บาท)
ยุทธศาสตร์ที่ 6 พัฒนาเทศบาลให้เป็นองค์กรท้องถิ่น ที่บุคลากรมีสมรรถนะสูงพร้อมต่อการให้บริการ มีนวัตกรรมและมีธรรมาภิบาล												
แผนงานบริหารงานทั่วไป												
1. โครงการจัดทำระบบการให้บริการ งานทะเบียนราษฎรในโรงพยาบาลมหาสารคาม	1	160,000	-	-	-	-	-	-	-	-	1	160,000
2. โครงการจัดตั้งศูนย์บริการงานทะเบียนราษฎร และงานบัตรประจำตัวประชาชนของ สำนักทะเบียนท้องถิ่นเทศบาลเมืองมหาสารคาม นอกสถานที่	-	-	1	600,000	-	-	-	-	-	-	1	600,000
รวมยุทธศาสตร์ที่ 6	1	160,000	1	600,000	-	-	-	-	-	-	2	760,000
รวมทั้งสิ้น	1	160,000	1	600,000	-	-	-	-	-	-	2	760,000

กองทะเบียนราษฎรและบัตรประจำตัวประชาชน

แบบ ผ.01 ของ ผ.03

บัญชีสรุปโครงการครุภัณฑ์
แผนพัฒนาท้องถิ่น (พ.ศ. 2566-2570) เพิ่มเติมฉบับที่ 3/2566

เทศบาลเมืองมหาสารคาม

ยุทธศาสตร์	ปี 2566		ปี 2567		ปี 2568		ปี 2569		ปี 2570		รวม 5 ปี	
	จำนวนโครงการ	งบประมาณ (บาท)	จำนวนโครงการ	งบประมาณ (บาท)	จำนวนโครงการ	งบประมาณ (บาท)	จำนวนโครงการ	งบประมาณ (บาท)	จำนวนโครงการ	งบประมาณ (บาท)	จำนวนโครงการ	งบประมาณ (บาท)
ยุทธศาสตร์ที่ 6 พัฒนาเทศบาลให้เป็นองค์กรท้องถิ่น ที่บุคลากรมีสมรรถนะสูงพร้อมต่อการให้บริการ มีนวัตกรรมและมีธรรมาภิบาล												
แผนงานบริหารงานทั่วไป												
ครุภัณฑ์สำนักงาน												
1. โต๊ะวางเครื่องคอมพิวเตอร์ พร้อมเก้าอี้	-	-	1	26,000	-	-	-	-	-	-	1	26,000
2. โต๊ะวางเครื่องพิมพ์	-	-	1	14,000	-	-	-	-	-	-	1	14,000
ครุภัณฑ์คอมพิวเตอร์หรืออิเล็กทรอนิกส์												
3. เครื่องคอมพิวเตอร์ สำหรับงานประมวลผล แบบที่ 1 (จอแสดงภาพขนาดไม่น้อยกว่า 19 นิ้ว)	1	24,000	1	96,000	-	-	-	-	-	-	2	120,000
4. ชุดโปรแกรมระบบปฏิบัติการสำหรับ เครื่องคอมพิวเตอร์ และเครื่องคอมพิวเตอร์โน้ตบุ๊ก	1	4,200	1	16,800	-	-	-	-	-	-	2	21,000

ยุทธศาสตร์	ปี 2566		ปี 2567		ปี 2568		ปี 2569		ปี 2570		รวม 5 ปี	
	จำนวน โครงการ	งบประมาณ (บาท)	จำนวน โครงการ	งบประมาณ (บาท)	จำนวน โครงการ	งบประมาณ (บาท)	จำนวน โครงการ	งบประมาณ (บาท)	จำนวน โครงการ	งบประมาณ (บาท)	จำนวน โครงการ	งบประมาณ (บาท)
ครุภัณฑ์คอมพิวเตอร์หรืออิเล็กทรอนิกส์(ต่อ)												
5. อุปกรณ์อ่านบัตรแบบแถบประแสงค์ (Smart Card Reader)	1	1,400	1	4,200	-	-	-	-	-	-	2	5,600
6. เครื่องพิมพ์เลเซอร์ หรือ LED ขาวดำ ชนิด Network แบบที่ 2 (38 หน้า/นาที)	1	15,000	1	30,000	-	-	-	-	-	-	2	45,000
7. เครื่องสำรองไฟฟ้า ขนาด 2 kVA	1	11,000	1	11,000	-	-	-	-	-	-	2	22,000
8. เครื่องสำรองไฟฟ้า ขนาด 3 kVA	-	-	1	32,000	-	-	-	-	-	-	1	32,000
9. สแกนเนอร์ สำหรับงานเก็บเอกสารระดับศูนย์บริการ แบบที่ 1	1	16,000	1	32,000	-	-	-	-	-	-	2	48,000
10. อุปกรณ์กระจายสัญญาณ (L2 Switch) ขนาด 24 ช่อง แบบที่ 2	1	13,000	1	13,000	-	-	-	-	-	-	2	26,000
11. ชุดโปรแกรมป้องกันไวรัส	1	700	1	2,800	-	-	-	-	-	-	2	3,500

ยุทธศาสตร์	ปี 2566		ปี 2567		ปี 2568		ปี 2569		ปี 2570		รวม 5 ปี	
	จำนวน โครงการ	งบประมาณ (บาท)	จำนวน โครงการ	งบประมาณ (บาท)	จำนวน โครงการ	งบประมาณ (บาท)	จำนวน โครงการ	งบประมาณ (บาท)	จำนวน โครงการ	งบประมาณ (บาท)	จำนวน โครงการ	งบประมาณ (บาท)
ครุภัณฑ์อื่น												
12. เครื่องพิมพ์สมุดทะเบียนบ้าน (Passbook Printer)	1	65,000	1	65,000	-	-	-	-	-	-	1	17,500
13. อุปกรณ์จัดเก็บและอ่านลายพิมพ์นิ้วมือ	-	-	1	17,500	-	-	-	-	-	-	1	17,500
14. อุปกรณ์อ่านเขียนบัตรสมาร์ทการ์ด และจัดเก็บลายพิมพ์นิ้วมือลง Chip	-	-	1	4,000	-	-	-	-	-	-	1	4,000
15. เครื่องพิมพ์บัตรประจำตัวประชาชน (ID Card Printer)	-	-	1	270,000	-	-	-	-	-	-	1	270,000
16. กล้องถ่ายภาพ ระบบบัตรประจำตัวประชาชน	-	-	1	20,400	-	-	-	-	-	-	1	20,400
รวมยุทธศาสตร์ที่ 6	9	150,300	16	654,700	-	-	-	-	-	-	24	805,000
รวมทั้งสิ้น	9	150,300	16	654,700	-	-	-	-	-	-	24	805,000

กองยุทธศาสตร์และงบประมาณ

สรุปจำนวนโครงการและงบประมาณ แผนพัฒนาท้องถิ่น (พ.ศ. 2566-2570) เทศบาลเมืองมหาสารคาม เพิ่มเติมฉบับที่ 3/2566 (กองยุทธศาสตร์และงบประมาณ)

ยุทธศาสตร์ การพัฒนา	2566		2567		2568		2569		2570		รวม 5 ปี		เงินอุดหนุน
	จำนวน โครงการ	งบประมาณ	จำนวน โครงการ	งบประมาณ	จำนวน โครงการ	งบประมาณ	จำนวน โครงการ	งบประมาณ	จำนวน โครงการ	งบประมาณ	จำนวน โครงการ	งบประมาณ	
ยุทธศาสตร์ที่ 1	-	-	-	-	-	-	-	-	-	-	-	-	-
ยุทธศาสตร์ที่ 2	-	-	-	-	-	-	-	-	-	-	-	-	-
ยุทธศาสตร์ที่ 3	-	-	-	-	-	-	-	-	-	-	-	-	-
ยุทธศาสตร์ที่ 4	-	-	-	-	-	-	-	-	-	-	-	-	-
ยุทธศาสตร์ที่ 5	-	-	-	-	-	-	-	-	-	-	-	-	-
ยุทธศาสตร์ที่ 6	2	400,000	1	300,000	1	300,000	1	300,000	1	300,000	6	1,600,000	-
ยุทธศาสตร์ที่ 7	-	-	-	-	-	-	-	-	-	-	-	-	-
รวมทั้งสิ้น	2	400,000	1	300,000	1	300,000	1	300,000	1	300,000	6	1,600,000	-

สรุปจำนวนโครงการครุภัณฑ์และงบประมาณ แผนพัฒนาท้องถิ่น (พ.ศ. 2566-2570) เทศบาลเมืองมหาสารคาม เพิ่มเติมฉบับที่ 3/2566 (กองยุทธศาสตร์และงบประมาณ)

ยุทธศาสตร์ การพัฒนา	2566		2567		2568		2569		2570		รวม 5 ปี	
	จำนวน โครงการ	งบประมาณ	จำนวน โครงการ	งบประมาณ	จำนวน โครงการ	งบประมาณ	จำนวน โครงการ	งบประมาณ	จำนวน โครงการ	งบประมาณ	จำนวน โครงการ	งบประมาณ
ยุทธศาสตร์ที่ 1	-	-	-	-	-	-	-	-	-	-	-	-
ยุทธศาสตร์ที่ 2	-	-	-	-	-	-	-	-	-	-	-	-
ยุทธศาสตร์ที่ 3	-	-	-	-	-	-	-	-	-	-	-	-
ยุทธศาสตร์ที่ 4	-	-	-	-	-	-	-	-	-	-	-	-
ยุทธศาสตร์ที่ 5	-	-	-	-	-	-	-	-	-	-	-	-
ยุทธศาสตร์ที่ 6	-	-	-	-	-	-	-	-	-	-	-	-
- แผนงานบริหารงานทั่วไป	14	826,400	3	156,000	-	-	-	-	-	-	17	982,300
รวมยุทธศาสตร์ที่ 6	14	826,400	3	156,000	-	-	-	-	-	-	17	982,300
ยุทธศาสตร์ที่ 7	-	-	-	-	-	-	-	-	-	-	-	-
รวมทั้งสิ้น	14	826,400	3	156,000	-	-	-	-	-	-	17	982,300

กองยุทธศาสตร์และงบประมาณ

แบบ ผ.01 ของ ผ.02

บัญชีสรุปโครงการพัฒนา
แผนพัฒนาท้องถิ่น (พ.ศ. 2566-2570) เพิ่มเติมฉบับที่ 3/2566

เทศบาลเมืองมหาสารคาม

ยุทธศาสตร์	ปี 2566		ปี 2567		ปี 2568		ปี 2569		ปี 2570		รวม 5 ปี	
	จำนวน โครงการ	งบประมาณ (บาท)	จำนวน โครงการ	งบประมาณ (บาท)	จำนวน โครงการ	งบประมาณ (บาท)	จำนวน โครงการ	งบประมาณ (บาท)	จำนวน โครงการ	งบประมาณ (บาท)	จำนวน โครงการ	งบประมาณ (บาท)
ยุทธศาสตร์ที่ 6 พัฒนาเทศบาลให้เป็นองค์กรท้องถิ่น ที่บุคลากรมีสมรรถนะสูงพร้อมต่อการให้บริการ มีนวัตกรรมและมีธรรมาภิบาล												
แผนงานบริหารงานทั่วไป												
1. โครงการศึกษาแนวทางการพัฒนาท้องถิ่น	1	300,000	1	300,000	1	300,000	1	300,000	1	300,000	5	1,500,000
2. โครงการประชุมเชิงปฏิบัติการเพื่อเพิ่มประสิทธิภาพ การบริหารจัดการองค์กร	1	100,000	-	-	-	-	-	-	-	-	1	100,000
รวมยุทธศาสตร์ที่ 6	2	400,000	1	300,000	1	300,000	1	300,000	1	300,000	6	1,600,000
รวมทั้งสิ้น	2	400,000	1	300,000	1	300,000	1	300,000	1	300,000	6	1,600,000

กองยุทธศาสตร์และงบประมาณ

แบบ ผ.01 ของ ผ.03

บัญชีสรุปโครงการครุภัณฑ์

แผนพัฒนาท้องถิ่น (พ.ศ. 2566-2570) เพิ่มเติมฉบับที่ 3/2566

เทศบาลเมืองมหาสารคาม

ยุทธศาสตร์	ปี 2566		ปี 2567		ปี 2568		ปี 2569		ปี 2570		รวม 5 ปี	
	จำนวน โครงการ	งบประมาณ (บาท)	จำนวน โครงการ	งบประมาณ (บาท)	จำนวน โครงการ	งบประมาณ (บาท)	จำนวน โครงการ	งบประมาณ (บาท)	จำนวน โครงการ	งบประมาณ (บาท)	จำนวน โครงการ	งบประมาณ (บาท)
ยุทธศาสตร์ที่ 6 พัฒนาเทศบาลให้เป็นองค์กรท้องถิ่น ที่บุคลากรมีสมรรถนะสูงพร้อมต่อการให้บริหาร มีนวัตกรรมและมีธรรมาภิบาล												
แผนงานบริหารงานทั่วไป												
ครุภัณฑ์ไฟฟ้าและวิทยุ												
1. เครื่องบันทึกเสียง	1	6,000	1	6,000	-	-	-	-	-	-	2	12,000
ครุภัณฑ์โฆษณาและเผยแพร่												
2. กล้องถ่ายวิดีโอ	1	170,000	-	-	-	-	-	-	-	-	1	170,000
3. ขาตั้งกล้องวิดีโอ	1	30,000	-	-	-	-	-	-	-	-	1	30,000
4. ขาตั้งกล้องสำหรับถ่ายภาพนิ่ง	1	20,000	-	-	-	-	-	-	-	-	1	20,000
5. กล้องถ่ายวิดีโอสำหรับงานประชาสัมพันธ์	1	120,000	-	-	-	-	-	-	-	-	1	120,000
6. กล้องสำหรับถ่ายภาพนิ่ง	1	70,000	-	-	-	-	-	-	-	-	1	70,000

ยุทธศาสตร์	ปี 2566		ปี 2567		ปี 2568		ปี 2569		ปี 2570		รวม 5 ปี	
	จำนวน โครงการ	งบประมาณ (บาท)	จำนวน โครงการ	งบประมาณ (บาท)	จำนวน โครงการ	งบประมาณ (บาท)	จำนวน โครงการ	งบประมาณ (บาท)	จำนวน โครงการ	งบประมาณ (บาท)	จำนวน โครงการ	งบประมาณ (บาท)
ครุภัณฑ์คอมพิวเตอร์หรืออิเล็กทรอนิกส์												
7. คอมพิวเตอร์ All In One สำหรับงานสำนักงาน	1	20,000	-	-	-	-	-	-	-	-	1	20,000
8. เครื่องคอมพิวเตอร์โน้ตบุ๊ก สำหรับงาน ประชาสัมพันธ์ผ่านจอ LCD	1	44,000	-	-	-	-	-	-	-	-	1	44,000
9. คอมพิวเตอร์ออกแบบสื่อประชาสัมพันธ์	1	130,000	-	-	-	-	-	-	-	-	1	130,000
10. ชุดอุปกรณ์จัดเก็บข้อมูล (NAS Storage)	1	55,000	-	-	-	-	-	-	-	-	1	55,000
11. อุปกรณ์กระจายสัญญาณ (L2 Switch) ขนาด 16 ช่อง	1	2,400	-	-	-	-	-	-	-	-	1	2,400
12. เครื่องพิมพ์เลเซอร์ หรือ LED ขาวดำ ชนิด Network แบบที่ 1 (28 หน้า/นาที)	1	8,900	-	-	-	-	-	-	-	-	1	8,900
13. ระบบจัดทำแผนพัฒนาท้องถิ่น เทศบาลเมืองมหาสารคาม	1	100,000	1	100,000	-	-	-	-	-	-	2	200,000
14. พัฒนาระบบฐานข้อมูลแผนพัฒนาท้องถิ่น	1	50,000	1	50,000	-	-	-	-	-	-	2	100,000
รวมยุทธศาสตร์ที่ 6	14	826,300	3	156,000	-	-	-	-	-	-	17	982,300
รวมทั้งสิ้น	14	826,300	3	156,000	-	-	-	-	-	-	17	982,300

กองคลัง

สรุปจำนวนโครงการและงบประมาณ แผนพัฒนาท้องถิ่น (พ.ศ. 2566-2570) เทศบาลเมืองมหาสารคาม เพิ่มเติมฉบับที่ 3/2566 (กองคลัง)

ยุทธศาสตร์ การพัฒนา	2566		2567		2568		2569		2570		รวม 5 ปี		เงินอุดหนุน
	จำนวน โครงการ	งบประมาณ	จำนวน โครงการ	งบประมาณ	จำนวน โครงการ	งบประมาณ	จำนวน โครงการ	งบประมาณ	จำนวน โครงการ	งบประมาณ	จำนวน โครงการ	งบประมาณ	
ยุทธศาสตร์ที่ 1	-	-	-	-	-	-	-	-	-	-	-	-	-
ยุทธศาสตร์ที่ 2	-	-	-	-	-	-	-	-	-	-	-	-	-
ยุทธศาสตร์ที่ 3	-	-	-	-	-	-	-	-	-	-	-	-	-
ยุทธศาสตร์ที่ 4	-	-	-	-	-	-	-	-	-	-	-	-	-
ยุทธศาสตร์ที่ 5	-	-	-	-	-	-	-	-	-	-	-	-	-
ยุทธศาสตร์ที่ 6	1	1,169,000	2	2,084,000	-	-	-	-	-	-	3	3,253,000	-
ยุทธศาสตร์ที่ 7	1	500,000	-	-	-	-	-	-	-	-	1	500,000	-
รวมทั้งสิ้น	2	1,669,000	2	2,084,000	-	-	-	-	-	-	4	3,753,000	-

สรุปจำนวนโครงการครุภัณฑ์และงบประมาณ แผนพัฒนาท้องถิ่น (พ.ศ. 2566-2570) เทศบาลเมืองมหาสารคาม เพิ่มเติมฉบับที่ 3/2566 (กองคลัง)

ยุทธศาสตร์ การพัฒนา	2566		2567		2568		2569		2570		รวม 5 ปี	
	จำนวน โครงการ	งบประมาณ	จำนวน โครงการ	งบประมาณ	จำนวน โครงการ	งบประมาณ	จำนวน โครงการ	งบประมาณ	จำนวน โครงการ	งบประมาณ	จำนวน โครงการ	งบประมาณ
ยุทธศาสตร์ที่ 1	-	-	-	-	-	-	-	-	-	-	-	-
ยุทธศาสตร์ที่ 2	-	-	-	-	-	-	-	-	-	-	-	-
ยุทธศาสตร์ที่ 3	-	-	-	-	-	-	-	-	-	-	-	-
ยุทธศาสตร์ที่ 4	-	-	-	-	-	-	-	-	-	-	-	-
ยุทธศาสตร์ที่ 5	-	-	-	-	-	-	-	-	-	-	-	-
ยุทธศาสตร์ที่ 6	-	-	-	-	-	-	-	-	-	-	-	-
- แผนงานบริหารงานทั่วไป	4	588,000	5	60,600	-	-	-	-	-	-	9	648,600
รวมยุทธศาสตร์ที่ 6	4	588,000	5	60,600	-	-	-	-	-	-	9	648,600
ยุทธศาสตร์ที่ 7	-	-	-	-	-	-	-	-	-	-	-	-
รวมทั้งสิ้น	4	588,000	5	60,600	-	-	-	-	-	-	9	648,600

กองคลัง

แบบ ผ.01 ของ ผ.02

บัญชีสรุปโครงการพัฒนา
แผนพัฒนาท้องถิ่น (พ.ศ. 2566-2570) เพิ่มเติมฉบับที่ 3/2566

เทศบาลเมืองมหาสารคาม

ยุทธศาสตร์	ปี 2566		ปี 2567		ปี 2568		ปี 2569		ปี 2570		รวม 5 ปี	
	จำนวน โครงการ	งบประมาณ (บาท)	จำนวน โครงการ	งบประมาณ (บาท)	จำนวน โครงการ	งบประมาณ (บาท)	จำนวน โครงการ	งบประมาณ (บาท)	จำนวน โครงการ	งบประมาณ (บาท)	จำนวน โครงการ	งบประมาณ (บาท)
ยุทธศาสตร์ที่ 6 พัฒนาเทศบาลให้เป็นองค์กรท้องถิ่น ที่บุคลากรมีสมรรถนะสูงพร้อมต่อการให้บริการ มีนวัตกรรมและมีธรรมาภิบาล												
แผนงานบริหารงานทั่วไป												
1. โครงการปรับปรุงต่อเติมห้องนายท่าสถานีขนส่ง เทศบาล	-	-	1	915,000	-	-	-	-	-	-	1	915,000
2. โครงการก่อสร้างอาคารเก็บพัสดุกองคลัง	1	1,169,000	1	1,169,000	-	-	-	-	-	-	2	2,338,000
รวมยุทธศาสตร์ที่ 6	1	1,169,000	2	2,084,000	-	-	-	-	-	-	3	3,253,000

บัญชีสรุปโครงการพัฒนา
แผนพัฒนาท้องถิ่น (พ.ศ. 2566-2570) เพิ่มเติมฉบับที่ 3/2566

เทศบาลเมืองมหาสารคาม

ยุทธศาสตร์	ปี 2566		ปี 2567		ปี 2568		ปี 2569		ปี 2570		รวม 5 ปี	
	จำนวน โครงการ	งบประมาณ (บาท)	จำนวน โครงการ	งบประมาณ (บาท)	จำนวน โครงการ	งบประมาณ (บาท)	จำนวน โครงการ	งบประมาณ (บาท)	จำนวน โครงการ	งบประมาณ (บาท)	จำนวน โครงการ	งบประมาณ (บาท)
ยุทธศาสตร์ที่ 7 พัฒนารายได้เทศบาลให้สามารถ พึ่งตนเองได้มากขึ้น มีระบบบริหารจัดการ งบประมาณที่มีประสิทธิภาพ แผนงานบริหารงานทั่วไป 1. โครงการปรับปรุงฐานข้อมูลแผนที่ภาษีและ ทะเบียนทรัพย์สิน	1	500,000	-	-	-	-	-	-	-	-	1	500,000
รวมยุทธศาสตร์ที่ 7	1	500,000	-	-	-	-	-	-	-	-	1	500,000
รวมทั้งสิ้น	2	1,669,000	2	2,084,000	-	-	-	-	-	-	4	3,753,000

กองคลัง

แบบ ผ.01 ของ ผ.03

บัญชีสรุปโครงการครุภัณฑ์

แผนพัฒนาท้องถิ่น (พ.ศ. 2566-2570) เพิ่มเติมฉบับที่ 3/2566

เทศบาลเมืองมหาสารคาม

ยุทธศาสตร์	ปี 2566		ปี 2567		ปี 2568		ปี 2569		ปี 2570		รวม 5 ปี	
	จำนวน โครงการ	งบประมาณ (บาท)	จำนวน โครงการ	งบประมาณ (บาท)	จำนวน โครงการ	งบประมาณ (บาท)	จำนวน โครงการ	งบประมาณ (บาท)	จำนวน โครงการ	งบประมาณ (บาท)	จำนวน โครงการ	งบประมาณ (บาท)
ยุทธศาสตร์ที่ 6 พัฒนาเทศบาลให้เป็นองค์กรท้องถิ่น ที่บุคลากรมีสมรรถนะสูงพร้อมต่อการให้บริการ มีนวัตกรรมและมีธรรมาภิบาล												
แผนงานบริหารงานทั่วไป												
ครุภัณฑ์สำนักงาน												
1. โต๊ะทำงานเหล็ก 4 พุต	-	-	1	5,800	-	-	-	-	-	-	1	5,800
2. เก้าอี้สำนักงาน	-	-	1	3,800	-	-	-	-	-	-	1	3,800
3. เก้าอี้ผ้าตาข่าย	-	-	1	15,000	-	-	-	-	-	-	1	15,000
4. ตู้บานเลื่อนทึบ 4 พุต	-	-	1	16,000	-	-	-	-	-	-	1	16,000
5. โทรศัพท์มือถือ	1	18,000	-	-	-	-	-	-	-	-	1	18,000
6. โทรศัพท์มือถือ (ควบคุมการบินโดรน)	1	50,000	-	-	-	-	-	-	-	-	1	50,000

ยุทธศาสตร์	ปี 2566		ปี 2567		ปี 2568		ปี 2569		ปี 2570		รวม 5 ปี	
	จำนวน โครงการ	งบประมาณ (บาท)	จำนวน โครงการ	งบประมาณ (บาท)	จำนวน โครงการ	งบประมาณ (บาท)	จำนวน โครงการ	งบประมาณ (บาท)	จำนวน โครงการ	งบประมาณ (บาท)	จำนวน โครงการ	งบประมาณ (บาท)
ครูภัณฑ์คอมพิวเตอร์หรืออิเล็กทรอนิกส์												
7. เครื่องพิมพ์ Multifunction เลเซอร์ หรือ LED ขาวดำ	1	20,000	1	20,000	-	-	-	-	-	-	2	40,000
8. เช่าระบบแพลตฟอร์มระบบภาษีจัดริยะ	1	500,000	-	-	-	-	-	-	-	-	1	500,000
เทศบาลเมืองมหาสารคาม												
รวมยุทธศาสตร์ที่ 6	4	588,000	5	60,600	-	-	-	-	-	-	9	648,600
รวมทั้งสิ้น	4	588,000	5	60,600	-	-	-	-	-	-	9	648,600

กองการศึกษา

สรุปจำนวนโครงการและงบประมาณ แผนพัฒนาท้องถิ่น (พ.ศ. 2566-2570) เทศบาลเมืองมหาสารคาม เพิ่มเติมฉบับที่ 3/2566 (กองการศึกษา)

ยุทธศาสตร์ การพัฒนา	2566		2567		2568		2569		2570		รวม 5 ปี		เงินอุดหนุน
	จำนวน โครงการ	งบประมาณ	จำนวน โครงการ	งบประมาณ	จำนวน โครงการ	งบประมาณ	จำนวน โครงการ	งบประมาณ	จำนวน โครงการ	งบประมาณ	จำนวน โครงการ	งบประมาณ	
ยุทธศาสตร์ที่ 1	64	25,400,844	21	23,360,225	16	10,859,225	12	6,182,225	12	6,182,225	125	71,984,744	-
ยุทธศาสตร์ที่ 2	-	-	1	300,000	1	300,000	1	300,000	1	300,000	4	1,200,000	-
ยุทธศาสตร์ที่ 3	-	-	-	-	-	-	-	-	-	-	-	-	-
ยุทธศาสตร์ที่ 4	-	-	-	-	-	-	-	-	-	-	-	-	-
ยุทธศาสตร์ที่ 5	-	-	-	-	-	-	-	-	-	-	-	-	-
ยุทธศาสตร์ที่ 6	-	-	-	-	-	-	-	-	-	-	-	-	-
ยุทธศาสตร์ที่ 7	-	-	-	-	-	-	-	-	-	-	-	-	-
รวมทั้งสิ้น	64	25,400,844	22	23,660,225	17	11,159,225	13	6,482,225	13	6,482,225	129	73,184,744	-

สรุปจำนวนโครงการครุภัณฑ์และงบประมาณ แผนพัฒนาท้องถิ่น (พ.ศ. 2566-2570) เทศบาลเมืองมหาสารคาม เพิ่มเติมฉบับที่ 3/2566 (กองการศึกษา)

ยุทธศาสตร์ การพัฒนา	2566		2567		2568		2569		2570		รวม 5 ปี	
	จำนวน โครงการ	งบประมาณ	จำนวน โครงการ	งบประมาณ	จำนวน โครงการ	งบประมาณ	จำนวน โครงการ	งบประมาณ	จำนวน โครงการ	งบประมาณ	จำนวน โครงการ	งบประมาณ
ยุทธศาสตร์ที่ 1												
- แผนงานการศึกษา	72	26,676,800	40	16,290,100	3	773,000	1	448,000	1	1,568,000	117	45,755,900
- แผนงานการศาสนา ฯ	-	-	4	133,400	-	-	-	-	-	-	4	133,400
รวมยุทธศาสตร์ที่ 1	72	26,676,800	44	16,423,500	3	773,000	1	448,000	1	1,568,000	121	45,889,300
ยุทธศาสตร์ที่ 2	-	-	-	-	-	-	-	-	-	-	-	-
ยุทธศาสตร์ที่ 3	-	-	-	-	-	-	-	-	-	-	-	-
ยุทธศาสตร์ที่ 4	-	-	-	-	-	-	-	-	-	-	-	-
ยุทธศาสตร์ที่ 5	-	-	-	-	-	-	-	-	-	-	-	-
ยุทธศาสตร์ที่ 6	-	-	-	-	-	-	-	-	-	-	-	-
ยุทธศาสตร์ที่ 7	-	-	-	-	-	-	-	-	-	-	-	-
รวมทั้งสิ้น	72	26,676,800	44	16,423,500	3	773,000	1	448,000	1	1,568,000	121	45,889,300

กองการศึกษา

แบบ ผ.01 ของ ผ.02

บัญชีสรุปโครงการพัฒนา
แผนพัฒนาท้องถิ่น (พ.ศ. 2566-2570) เพิ่มเติมฉบับที่ 3/2566

เทศบาลเมืองมหาสารคาม

ยุทธศาสตร์	ปี 2566		ปี 2567		ปี 2568		ปี 2569		ปี 2570		รวม 5 ปี	
	จำนวน โครงการ	งบประมาณ (บาท)	จำนวน โครงการ	งบประมาณ (บาท)	จำนวน โครงการ	งบประมาณ (บาท)	จำนวน โครงการ	งบประมาณ (บาท)	จำนวน โครงการ	งบประมาณ (บาท)	จำนวน โครงการ	งบประมาณ (บาท)
ยุทธศาสตร์ที่ 1 พัฒนาระบบการศึกษาของโรงเรียน ให้มีคุณภาพ นักเรียนได้เรียนตามศักยภาพ และความถนัด												
แผนงานการศึกษา												
1. โครงการจ้างเหมาบริการทำความสะอาด สถานศึกษาสังกัดเทศบาลเมืองมหาสารคาม	-	-	1	2,880,000	-	-	-	-	-	-	1	2,880,000
2. โครงการจ้างเหมาบริการปรับปรุงภูมิทัศน์ สถานศึกษา สังกัดเทศบาลเมืองมหาสารคาม	1	2,989,366	-	-	-	-	-	-	-	-	1	2,989,366
3. โครงการจ้างเหมาบริการบุคคลภายนอกปฏิบัติงาน ประจำห้องเรียนดนตรี โรงเรียนสังกัดเทศบาล เมืองมหาสารคาม	1	432,000	-	-	-	-	-	-	-	-	1	432,000
4. โครงการจ้างเหมาบริการบุคคลภายนอกปฏิบัติงาน การสอน โรงเรียนเทศบาลโพธิ์ศรี	1	288,000	-	-	-	-	-	-	-	-	1	288,000

200

ยุทธศาสตร์	ปี 2566		ปี 2567		ปี 2568		ปี 2569		ปี 2570		รวม 5 ปี	
	จำนวน	งบประมาณ	จำนวน	งบประมาณ	จำนวน	งบประมาณ	จำนวน	งบประมาณ	จำนวน	งบประมาณ	จำนวน	งบประมาณ
	โครงการ	(บาท)	โครงการ	(บาท)	โครงการ	(บาท)	โครงการ	(บาท)	โครงการ	(บาท)	โครงการ	(บาท)
5. โครงการจ้างออกแบบอาคารเรียน และอาคารประกอบ สถานศึกษาสังกัดเทศบาล เมืองมหาสารคาม	-	-	1	4,000,000	-	-	-	-	-	-	1	4,000,000
6. โครงการปรับปรุงห้องเรียนดนตรี โรงเรียนเทศบาลบ้านสองนางโย	1	110,000	-	-	-	-	-	-	-	-	1	110,000
7. โครงการปรับปรุงห้องเรียนดนตรี โรงเรียนเทศบาลบ้านค้อ	1	60,000	-	-	-	-	-	-	-	-	1	60,000
8. โครงการปรับปรุงห้องเรียนดนตรี โรงเรียนเทศบาลโพธิ์ศรี	1	60,000	-	-	-	-	-	-	-	-	1	60,000
9. โครงการปรับปรุงห้องเรียนดนตรี ศูนย์พัฒนาเด็กเล็กเทศบาลเมืองมหาสารคาม	1	50,000	-	-	-	-	-	-	-	-	1	50,000
10. โครงการปรับปรุงอาคารเรียนประถมศึกษา โรงเรียนเทศบาลโพธิ์ศรี	1	334,000	-	-	-	-	-	-	-	-	1	334,000
11. โครงการปรับปรุงอาคารเอนกประสงค์ โรงเรียนเทศบาลโพธิ์ศรี	1	289,000	-	-	-	-	-	-	-	-	1	289,000

ยุทธศาสตร์	ปี 2566		ปี 2567		ปี 2568		ปี 2569		ปี 2570		รวม 5 ปี	
	จำนวน	งบประมาณ	จำนวน	งบประมาณ	จำนวน	งบประมาณ	จำนวน	งบประมาณ	จำนวน	งบประมาณ	จำนวน	งบประมาณ
	โครงการ	(บาท)	โครงการ	(บาท)	โครงการ	(บาท)	โครงการ	(บาท)	โครงการ	(บาท)	โครงการ	(บาท)
12. โครงการปรับปรุงภูมิทัศน์ โรงเรียนเทศบาลโพธิ์ศรี	1	170,000	-	-	-	-	-	-	-	-	1	170,000
13. โครงการติดตั้งระบบน้ำเพื่อปรับปรุงภูมิทัศน์ โรงเรียนเทศบาลโพธิ์ศรี	1	450,000	-	-	-	-	-	-	-	-	1	450,000
14. โครงการบูรณะห้องโรงอาหาร โรงเรียนเทศบาล บูรพาพิทยาคาร	1	234,000	-	-	-	-	-	-	-	-	1	234,000
15. โครงการบูรณะห้องน้ำอาคาร 4 (อาคารอนุบาล) โรงเรียนเทศบาลบูรพาพิทยาคาร	1	214,000	-	-	-	-	-	-	-	-	1	214,000
16. โครงการปรับปรุงห้องน้ำอาคาร 1 ชั้น 1 โรงเรียนเทศบาลบูรพาพิทยาคาร	1	393,000	-	-	-	-	-	-	-	-	1	393,000
17. โครงการปรับปรุงห้องน้ำอาคาร 2 ชั้น 2 โรงเรียนเทศบาลบูรพาพิทยาคาร	1	414,000	-	-	-	-	-	-	-	-	1	414,000
18. โครงการปรับปรุงอาคารเรียน 1 โรงเรียนเทศบาลบูรพาพิทยาคาร	1	278,000	-	-	-	-	-	-	-	-	1	278,000

ยุทธศาสตร์	ปี 2566		ปี 2567		ปี 2568		ปี 2569		ปี 2570		รวม 5 ปี	
	จำนวน โครงการ	งบประมาณ (บาท)	จำนวน โครงการ	งบประมาณ (บาท)	จำนวน โครงการ	งบประมาณ (บาท)	จำนวน โครงการ	งบประมาณ (บาท)	จำนวน โครงการ	งบประมาณ (บาท)	จำนวน โครงการ	งบประมาณ (บาท)
19. โครงการปรับปรุงอาคารเรียน 2 โรงเรียนเทศบาลบูรพาพิทยาคาร	1	307,000	-	-	-	-	-	-	-	-	1	307,000
20. โครงการปรับปรุงอาคารเรียน 3 โรงเรียนเทศบาลบูรพาพิทยาคาร	-	-	1	307,000	-	-	-	-	-	-	1	307,000
21. โครงการปรับปรุงอาคารเรียน 4 โรงเรียนเทศบาลบูรพาพิทยาคาร	-	-	1	278,000	-	-	-	-	-	-	1	278,000
22. โครงการปรับปรุงอาคารเรียน 5 โรงเรียนเทศบาลบูรพาพิทยาคาร	-	-	-	-	1	290,000	-	-	-	-	1	290,000
23. โครงการปรับปรุงอาคารเรียน 6 โรงเรียนเทศบาลบูรพาพิทยาคาร	-	-	-	-	1	307,000	-	-	-	-	1	307,000
24. โครงการปรับปรุงห้องน้ำอาคาร 2 ชั้น 3 โรงเรียนเทศบาลบูรพาพิทยาคาร	1	414,349	-	-	-	-	-	-	-	-	1	414,349
25. โครงการปรับปรุงซ่อมแซมอาคาร 4 โรงเรียนเทศบาลศรีสวัสดิ์วิทยา	1	453,000	-	-	-	-	-	-	-	-	1	453,000

ยุทธศาสตร์	ปี 2566		ปี 2567		ปี 2568		ปี 2569		ปี 2570		รวม 5 ปี	
	จำนวน	งบประมาณ	จำนวน	งบประมาณ	จำนวน	งบประมาณ	จำนวน	งบประมาณ	จำนวน	งบประมาณ	จำนวน	งบประมาณ
	โครงการ	(บาท)	โครงการ	(บาท)	โครงการ	(บาท)	โครงการ	(บาท)	โครงการ	(บาท)	โครงการ	(บาท)
26. โครงการปรับปรุงอาคาร 5 โรงเรียนเทศบาลศรีสวัสดิ์วิทยา	1	320,000	-	-	-	-	-	-	-	-	1	320,000
27. โครงการปรับปรุงอาคาร 4 โรงเรียนเทศบาลศรีสวัสดิ์วิทยา	1	268,000	-	-	-	-	-	-	-	-	1	268,000
28. โครงการติดตั้งเหล็กดัด อาคาร 5 โรงเรียนเทศบาลศรีสวัสดิ์วิทยา	1	46,000	-	-	-	-	-	-	-	-	1	46,000
29. โครงการปรับปรุงอาคารอเนกประสงค์ โรงเรียนเทศบาลศรีสวัสดิ์วิทยา	1	470,000	-	-	-	-	-	-	-	-	1	470,000
30. โครงการปรับปรุงอาคาร 3 โรงเรียนเทศบาลศรีสวัสดิ์วิทยา	1	331,000	-	-	-	-	-	-	-	-	1	331,000
31. โครงการซ่อมแซมกันสาดอาคารเรียน 3 โรงเรียนเทศบาลศรีสวัสดิ์วิทยา	1	56,000	-	-	-	-	-	-	-	-	1	56,000
32. โครงการปรับปรุงระบบไฟฟ้าภายในอาคาร 3 โรงเรียนเทศบาลศรีสวัสดิ์วิทยา	1	184,000	-	-	-	-	-	-	-	-	1	184,000

ยุทธศาสตร์	ปี 2566		ปี 2567		ปี 2568		ปี 2569		ปี 2570		รวม 5 ปี	
	จำนวน	งบประมาณ	จำนวน	งบประมาณ	จำนวน	งบประมาณ	จำนวน	งบประมาณ	จำนวน	งบประมาณ	จำนวน	งบประมาณ
	โครงการ	(บาท)	โครงการ	(บาท)	โครงการ	(บาท)	โครงการ	(บาท)	โครงการ	(บาท)	โครงการ	(บาท)
33. โครงการปรับปรุงระบบไฟฟ้าภายในอาคาร 4 โรงเรียนเทศบาลศรีสวัสดิ์วิทยา	1	125,000	-	-	-	-	-	-	-	-	1	125,000
34. โครงการปรับปรุงระบบไฟฟ้าภายในอาคาร 5 โรงเรียนเทศบาลศรีสวัสดิ์วิทยา	1	10,000	-	-	-	-	-	-	-	-	1	10,000
35. โครงการซ่อมแซมอาคารเรียน อาคารภูมิรินทร์ 1 โรงเรียนเทศบาลบ้านค้อ	1	429,000	-	-	-	-	-	-	-	-	1	429,000
36. โครงการซ่อมแซมห้องน้ำครูและนักเรียน อาคารภูมิรินทร์ 2 โรงเรียนเทศบาลบ้านค้อ	1	99,000	-	-	-	-	-	-	-	-	1	99,000
37. โครงการซ่อมแซมอาคารเรียน อาคารภูมิรินทร์ 2 โรงเรียนเทศบาลบ้านค้อ	1	41,000	-	-	-	-	-	-	-	-	1	41,000
38. โครงการซ่อมแซมอาคารเรียน อาคารภูมิรินทร์ 4 โรงเรียนเทศบาลบ้านค้อ	1	450,000	-	-	-	-	-	-	-	-	1	450,000
39. โครงการปรับปรุงภูมิทัศน์สนามเด็กเล่น โรงเรียนเทศบาลโพธิ์ศรี	1	493,000	-	-	-	-	-	-	-	-	1	493,000

ยุทธศาสตร์	ปี 2566		ปี 2567		ปี 2568		ปี 2569		ปี 2570		รวม 5 ปี	
	จำนวน	งบประมาณ	จำนวน	งบประมาณ	จำนวน	งบประมาณ	จำนวน	งบประมาณ	จำนวน	งบประมาณ	จำนวน	งบประมาณ
	โครงการ	(บาท)	โครงการ	(บาท)	โครงการ	(บาท)	โครงการ	(บาท)	โครงการ	(บาท)	โครงการ	(บาท)
40. โครงการก่อสร้างรั้วโรงเรียนเทศบาลโพธิ์ศรี	1	1,654,000	-	-	-	-	-	-	-	-	1	1,654,000
41. โครงการก่อสร้างรั้วโรงเรียนเทศบาลศรีสวัสดิ์วิทยา	-	-	1	933,000	-	-	-	-	-	-	1	933,000
42. โครงการปรับปรุงเวทีห้องประชุมอาคาร 5 โรงเรียนเทศบาลบ้านสองนางโย	1	200,000	-	-	-	-	-	-	-	-	1	200,000
43. โครงการติดตั้งเหล็กดัดประตูและหน้าต่าง ห้องประชุมอาคาร 5 โรงเรียนเทศบาลบ้านสองนางโย	1	90,000	-	-	-	-	-	-	-	-	1	90,000
44. โครงการติดตั้งตราสัญลักษณ์ โรงเรียนเทศบาลบ้านสองนางโย	1	150,000	-	-	-	-	-	-	-	-	1	150,000
45. โครงการปรับปรุงห้องประชุมอาคาร 5 โรงเรียนเทศบาลบ้านสองนางโย	1	300,000	-	-	-	-	-	-	-	-	1	300,000
46. โครงการก่อสร้างระบบประปา โรงเรียนเทศบาลบ้านแมด	1	497,000	-	-	-	-	-	-	-	-	1	497,000
47. โครงการก่อสร้างประปาหอดึงสูง โรงเรียนเทศบาลบ้านค้อ	1	408,000	-	-	-	-	-	-	-	-	1	408,000

ยุทธศาสตร์	ปี 2566		ปี 2567		ปี 2568		ปี 2569		ปี 2570		รวม 5 ปี	
	จำนวน โครงการ	งบประมาณ (บาท)	จำนวน โครงการ	งบประมาณ (บาท)	จำนวน โครงการ	งบประมาณ (บาท)	จำนวน โครงการ	งบประมาณ (บาท)	จำนวน โครงการ	งบประมาณ (บาท)	จำนวน โครงการ	งบประมาณ (บาท)
48. โครงการก่อสร้างระบบประปา โรงเรียนเทศบาลสามัคคีวิทยา	1	780,000	-	-	-	-	-	-	-	-	1	780,000
49. โครงการปรับปรุงอาคารอเนกประสงค์ โรงเรียนเทศบาลสามัคคีวิทยา	1	613,000	-	-	-	-	-	-	-	-	1	613,000
50. โครงการจัดเรียนรู้ตามหลักปรัชญาของเศรษฐกิจ พอเพียง “สถานศึกษาพอเพียง” สู่ “ศูนย์การเรียนรู้ ตามหลักปรัชญาของเศรษฐกิจพอเพียง” โรงเรียนเทศบาลบ้านแมด	1	200,000	-	-	-	-	-	-	-	-	1	200,000
51. โครงการจ้างครูชาวต่างชาติโรงเรียนเทศบาลโพธิ์ศรี	1	500,000	-	-	-	-	-	-	-	-	1	500,000
52. โครงการพัฒนาแหล่งเรียนรู้ โรงเรียนเทศบาลบ้านแมด	1	200,000	-	-	-	-	-	-	-	-	1	200,000
53. โครงการพัฒนาห้องสมุดโรงเรียนเทศบาลบ้านแมด	1	300,000	-	-	-	-	-	-	-	-	1	300,000
54. โครงการส่งเสริมการใช้ภาษา อังกฤษในการสื่อสารของนักเรียน ในสถานศึกษาสังกัดเทศบาลเมืองมหาสารคาม	1	712,000	-	-	-	-	-	-	-	-	1	712,000

ยุทธศาสตร์	ปี 2566		ปี 2567		ปี 2568		ปี 2569		ปี 2570		รวม 5 ปี	
	จำนวน โครงการ	งบประมาณ (บาท)	จำนวน โครงการ	งบประมาณ (บาท)	จำนวน โครงการ	งบประมาณ (บาท)	จำนวน โครงการ	งบประมาณ (บาท)	จำนวน โครงการ	งบประมาณ (บาท)	จำนวน โครงการ	งบประมาณ (บาท)
55. โครงการจ้างที่ปรึกษาในการวิจัยและพัฒนา หลักสูตร เสริมสร้างความเป็นเลิศภายใต้ จุดเน้นเชิงยุทธศาสตร์ของสถานศึกษาในสังกัดเทศบาล เมืองมหาสารคาม	-	-	1	4,500,000	-	-	-	-	-	-	1	4,500,000
56. โครงการห้องเรียนเสมือน (Virtual Classroom)	-	-	1	3,200,000	1	3,200,000	-	-	-	-	2	6,400,000
57. โครงการส่งเสริมการพัฒนาทักษะด้านโค้ดดิ้ง ทักษะอัจฉริยะ สำหรับการเรียนรู้สู่ยุคของ ประเทศไทย 4.0	1	920,000	1	920,000	1	920,000	1	920,000	1	920,000	5	4,600,000
58. โครงการส่งเสริมความสามารถทางวิชาการ และยกระดับผลสัมฤทธิ์ทางการเรียนด้วย สื่อเทคโนโลยี PLATFORM ONLINE	-	-	1	1,700,000	1	1,700,000	1	1,700,000	1	1,700,000	4	6,800,000
59. โครงการการจัดงานเปิดโลกการศึกษาพัฒนาท้องถิ่น เทศบาลเมืองมหาสารคาม	1	700,000	1	700,000	1	700,000	1	700,000	1	700,000	5	3,500,000
60. โครงการมอบทุนการศึกษา โรงเรียนเทศบาลโพธิ์ศรี	1	200,000	-	-	-	-	-	-	-	-	1	200,000

ยุทธศาสตร์	ปี 2566		ปี 2567		ปี 2568		ปี 2569		ปี 2570		รวม 5 ปี	
	จำนวน	งบประมาณ	จำนวน	งบประมาณ	จำนวน	งบประมาณ	จำนวน	งบประมาณ	จำนวน	งบประมาณ	จำนวน	งบประมาณ
	โครงการ	(บาท)	โครงการ	(บาท)	โครงการ	(บาท)	โครงการ	(บาท)	โครงการ	(บาท)	โครงการ	(บาท)
61. โครงการพัฒนาครู บุคลากรและผู้ที่เกี่ยวข้อง โรงเรียนเทศบาลโพธิ์ศรี	1	100,000	-	-	-	-	-	-	-	-	1	100,000
62. โครงการจัดหาอาหารสำหรับนักกีฬา โรงเรียนเทศบาลสามัคคีวิทยา	1	500,000	1	500,000	1	500,000	1	500,000	1	500,000	5	2,500,000
63. โครงการจ้างเหมาบุคคลภายนอก ปฏิบัติงานด้านดูแลนักกีฬา (โค้ชนักกีฬา) โรงเรียนเทศบาลสามัคคีวิทยา	1	216,000	1	216,000	1	216,000	1	216,000	1	216,000	5	1,080,000
64. โครงการจ้างครูผู้สอนเฉพาะรายวิชาที่ขาดแคลน โรงเรียนเทศบาลบ้านสองนางโย	1	338,625	1	338,625	1	338,625	1	338,625	1	338,625	5	1,693,125
65. โครงการสื่อภาษาต่างประเทศ โรงเรียนเทศบาลสามัคคีวิทยา	1	300,000	1	300,000	1	300,000	1	300,000	1	300,000	5	1,500,000
66. โครงการอบรมสัมมนาและศึกษาดูงาน โรงเรียนเทศบาลสามัคคีวิทยา	1	100,000	1	100,000	1	100,000	1	100,000	1	100,000	5	500,000
67. โครงการห้องเรียนดนตรีอัจฉริยะ โรงเรียนเทศบาลสามัคคีวิทยา	1	243,600	1	417,600	1	417,600	1	417,600	1	417,600	5	1,914,000

ยุทธศาสตร์	ปี 2566		ปี 2567		ปี 2568		ปี 2569		ปี 2570		รวม 5 ปี	
	จำนวน	งบประมาณ	จำนวน	งบประมาณ	จำนวน	งบประมาณ	จำนวน	งบประมาณ	จำนวน	งบประมาณ	จำนวน	งบประมาณ
	โครงการ	(บาท)	โครงการ	(บาท)	โครงการ	(บาท)	โครงการ	(บาท)	โครงการ	(บาท)	โครงการ	(บาท)
68. โครงการพัฒนาทักษะความสามารถการแสดง วงดนตรีลูกทุ่ง โรงเรียนเทศบาลบ้านสองนางโย	1	350,000	1	350,000	1	350,000	1	350,000	1	350,000	5	1,750,000
69. โครงการส่งเสริมประสบการณ์เรียนรู้ร่วม โรงเรียนเทศบาลศรีสวัสดิ์วิทยา	1	316,904	-	-	-	-	-	-	-	-	1	316,904
70. โครงการสร้างห้องเรียนต้นแบบตามสมรรถนะ วPA	1	200,000	1	200,000	-	-	-	-	-	-	2	400,000
71. โครงการสนับสนุนอาหารเช้า สถานศึกษาสังกัดเทศบาลเมืองมหาสารคาม	-	-	1	880,000	1	880,000	-	-	-	-	2	1,760,000
72. โครงการปรับปรุงระบบอินเทอร์เน็ต โรงเรียนเทศบาลบูรพาพิทยาคาร	1	150,000	-	-	-	-	-	-	-	-	1	150,000
73. โครงการส่งเสริมศักยภาพด้านการแข่งขันหุ่นยนต์ โรงเรียนสังกัดเทศบาลเมืองมหาสารคาม	1	100,000	1	100,000	1	100,000	1	100,000	1	100,000	5	500,000
74. โครงการจ้างเหมาบริการบุคคลภายนอกปฏิบัติงาน โรงเรียนเทศบาลบ้านค้อ	1	540,000	1	540,000	1	540,000	1	540,000	1	540,000	5	2,700,000

ยุทธศาสตร์	ปี 2566		ปี 2567		ปี 2568		ปี 2569		ปี 2570		รวม 5 ปี	
	จำนวน	งบประมาณ	จำนวน	งบประมาณ	จำนวน	งบประมาณ	จำนวน	งบประมาณ	จำนวน	งบประมาณ	จำนวน	งบประมาณ
	โครงการ	(บาท)	โครงการ	(บาท)	โครงการ	(บาท)	โครงการ	(บาท)	โครงการ	(บาท)	โครงการ	(บาท)
75. โครงการปรับปรุงอาคารอนุเคราะห์ประสงค์ โรงเรียนเทศบาลสามัคคีวิทยา	1	2,260,000	-	-	-	-	-	-	-	-	1	2,260,000
รวมยุทธศาสตร์ที่ 1	64	25,400,844	21	23,360,225	16	10,859,225	12	6,182,225	12	6,182,225	125	71,984,744
ยุทธศาสตร์ที่ 2 ค้นหาและพัฒนาศิลปะวัฒนธรรม พื้นถิ่น หรือศิลปะร่วมสมัยให้เกิดคุณค่าแก่ชุมชน หรือเกิดมูลค่าทางเศรษฐกิจ แผนงานการศาสนา วัฒนธรรม และนันทนาการ												
1. โครงการบุญเบิกฟ้าและงานกาชาด	-	-	1	300,000	1	300,000	1	300,000	1	300,000	4	1,200,000
รวมยุทธศาสตร์ที่ 2	-	-	1	300,000	1	300,000	1	300,000	1	300,000	4	1,200,000
รวมทั้งสิ้น	64	25,400,844	22	23,660,225	17	11,159,225	13	6,482,225	13	6,482,225	129	73,184,744

กองการศึกษา

แบบ ผ.01 ของ ผ.03

บัญชีสรุปโครงการครุภัณฑ์
แผนพัฒนาท้องถิ่น (พ.ศ. 2566-2570) เพิ่มเติม ฉบับที่ 3/2566

เทศบาลเมืองมหาสารคาม

ยุทธศาสตร์	ปี 2566		ปี 2567		ปี 2568		ปี 2569		ปี 2570		รวม 5 ปี	
	จำนวน โครงการ	งบประมาณ (บาท)	จำนวน โครงการ	งบประมาณ (บาท)	จำนวน โครงการ	งบประมาณ (บาท)	จำนวน โครงการ	งบประมาณ (บาท)	จำนวน โครงการ	งบประมาณ (บาท)	จำนวน โครงการ	งบประมาณ (บาท)
ยุทธศาสตร์ที่ 1 พัฒนาระบบการศึกษา ของโรงเรียนให้มีคุณภาพ นักเรียนได้เรียน ตามศักยภาพและความถนัด แผนงานการศึกษา ครุภัณฑ์สำนักงาน												
1.เครื่องปรับอากาศ แบบแยกส่วน ชนิด แขนว ขนาดไม่ต่ำกว่า 30,000 บีทียู สำหรับโรงเรียนเทศบาลบูรพาพิทยาคาร	1	249,000	-	-	-	-	-	-	-	-	1	249,000
2.เครื่องปรับอากาศ แบบแยกส่วน ชนิด แขนว ขนาดไม่น้อยกว่า 36,000 บีทียู สำหรับโรงเรียนเทศบาลสามัคคีวิทยา	1	455,000	-	-	-	-	-	-	-	-	1	455,000
3.เครื่องปรับอากาศ แบบแยกส่วน ชนิด แขนว ขนาดไม่น้อยกว่า 36,000 บีทียู สำหรับโรงเรียนเทศบาลบ้านแมด	1	136,500	-	-	-	-	-	-	-	-	1	136,500

ยุทธศาสตร์	ปี 2566		ปี 2567		ปี 2568		ปี 2569		ปี 2570		รวม 5 ปี	
	จำนวน โครงการ	งบประมาณ (บาท)	จำนวน โครงการ	งบประมาณ (บาท)	จำนวน โครงการ	งบประมาณ (บาท)	จำนวน โครงการ	งบประมาณ (บาท)	จำนวน โครงการ	งบประมาณ (บาท)	จำนวน โครงการ	งบประมาณ (บาท)
ครุภัณฑ์สำนักงาน(ต่อ)												
4.เครื่องปรับอากาศ แบบแยกส่วน ชนิด แขนว ขนาดไม่ต่ำกว่า 24,000 บีทียู สำหรับโรงเรียนเทศบาลบ้านสองนางโย	1	483,000	-	-	-	-	-	-	-	-	1	483,000
5.พัดลมโครงตีผนัง 18 นิ้ว สำหรับโรงเรียนเทศบาลบ้านสองนางโย	1	64,000	-	-	-	-	-	-	-	-	1	64,000
6.โต๊ะและเก้าอี้ทำงาน สำหรับโรงเรียนเทศบาลสามัคคีวิทยา	1	133,500	-	-	-	-	-	-	-	-	1	133,500
7.โต๊ะและเก้าอี้สำหรับห้องประชุม สำหรับโรงเรียนเทศบาลบ้านสองนางโย	1	330,400	-	-	-	-	-	-	-	-	1	330,400
8.โต๊ะและเก้าอี้คอมพิวเตอร์ สำหรับโรงเรียนเทศบาลบ้านสองนางโย	1	69,600	-	-	-	-	-	-	-	-	1	69,600
9.โต๊ะเก้าอี้ทำงาน สำหรับโรงเรียนเทศบาลบ้านสองนางโย	1	156,000	1	156,000	-	-	-	-	-	-	2	312,000
10.โต๊ะเก้าอี้ทำงาน	1	67,000	-	-	-	-	-	-	-	-	1	67,000

ยุทธศาสตร์	ปี 2566		ปี 2567		ปี 2568		ปี 2569		ปี 2570		รวม 5 ปี	
	จำนวน โครงการ	งบประมาณ (บาท)	จำนวน โครงการ	งบประมาณ (บาท)	จำนวน โครงการ	งบประมาณ (บาท)	จำนวน โครงการ	งบประมาณ (บาท)	จำนวน โครงการ	งบประมาณ (บาท)	จำนวน โครงการ	งบประมาณ (บาท)
ครูภัณฑ์การศึกษา												
11.ผ้า màn หน้าต่างห้องเรียน แบบตาไก่ คล่องราว สำหรับโรงเรียนเทศบาลบ้านสองนางโย	1	308,000	-	-	-	-	-	-	-	-	1	308,000
12.ผ้า màn หน้าต่างห้องประชุม สำหรับโรงเรียนเทศบาลบ้านสองนางโย	1	100,000	-	-	-	-	-	-	-	-	1	100,000
13.ชุดโต๊ะอาหาร สำหรับโรงเรียนเทศบาลบ้านค้อ	1	72,000	-	-	-	-	-	-	-	-	1	72,000
14.ชุดโต๊ะโรงอาหาร สำหรับโรงเรียนเทศบาลบูรพาพิทยาคาร	1	276,000	-	-	-	-	-	-	-	-	1	276,000
15.โต๊ะเรียนพร้อมเก้าอี้นักเรียนระดับ4 สำหรับโรงเรียนเทศบาลสามัคคีวิทยา	1	300,000	-	-	-	-	-	-	-	-	1	300,000
16.โต๊ะเรียนพร้อมเก้าอี้นักเรียนระดับ6 สำหรับโรงเรียนเทศบาลสามัคคีวิทยา	1	160,000	-	-	-	-	-	-	-	-	1	160,000

ยุทธศาสตร์	ปี 2566		ปี 2567		ปี 2568		ปี 2569		ปี 2570		รวม 5 ปี	
	จำนวน โครงการ	งบประมาณ (บาท)	จำนวน โครงการ	งบประมาณ (บาท)	จำนวน โครงการ	งบประมาณ (บาท)	จำนวน โครงการ	งบประมาณ (บาท)	จำนวน โครงการ	งบประมาณ (บาท)	จำนวน โครงการ	งบประมาณ (บาท)
ครูภัณฑ์การศึกษา(ต่อ)												
17.โต๊ะเรียนพร้อมเก้าอี้นักเรียนชั้น ป.1-ป.3 สำหรับโรงเรียนเทศบาลบ้านสองนางโย	1	225,000	-	-	-	-	-	-	-	-	1	225,000
18.โต๊ะเรียนพร้อมเก้าอี้นักเรียน ชั้น ป.4-ป.6 สำหรับโรงเรียนเทศบาลบ้านสองนางโย	-	-	1	243,000	-	-	-	-	-	-	1	243,000
19.โต๊ะเรียนพร้อมเก้าอี้นักเรียน ชั้น ม.1-ม.3 สำหรับโรงเรียนเทศบาลบ้านสองนางโย	-	-	-	-	1	261,000	-	-	-	-	1	261,000
20.ครูภัณฑ์และอุปกรณ์ห้องปฏิบัติการ วิทยาศาสตร์ ระดับมัธยมศึกษา จำนวนทั้งสิ้น 2 ชุด - สำหรับโรงเรียนเทศบาลบูรพาพิทยาคาร จำนวน 1 ชุด - สำหรับโรงเรียนเทศบาลบ้านสองนางโย จำนวน 1 ชุด	1	2,773,400	-	-	-	-	-	-	-	-	1	2,773,400
21.ครูภัณฑ์และอุปกรณ์ห้องปฏิบัติการ วิทยาศาสตร์ ระดับประถมศึกษา สำหรับโรงเรียนเทศบาลบ้านสองนางโย	1	875,600	-	-	-	-	-	-	-	-	1	875,600

ยุทธศาสตร์	ปี 2566		ปี 2567		ปี 2568		ปี 2569		ปี 2570		รวม 5 ปี	
	จำนวน โครงการ	งบประมาณ (บาท)	จำนวน โครงการ	งบประมาณ (บาท)	จำนวน โครงการ	งบประมาณ (บาท)	จำนวน โครงการ	งบประมาณ (บาท)	จำนวน โครงการ	งบประมาณ (บาท)	จำนวน โครงการ	งบประมาณ (บาท)
ครุภัณฑ์การศึกษา (ต่อ)												
22.ครุภัณฑ์ Creative kids & Technology Room จำนวน 3 ชุด สำหรับโรงเรียนเทศบาลบูรพาพิทยาคาร จำนวน 1 ชุด สำหรับโรงเรียนเทศบาลศรีสวัสดิ์วิทยา จำนวน 1 ชุด สำหรับโรงเรียนเทศบาลบ้านสองนางโย จำนวน 1 ชุด	1	5,100,000	1	5,100,000	-	-	-	-	-	-	1	10,200,000
ครุภัณฑ์ยานพาหนะและขนส่ง												
23.รถโดยสารแบบมินิบัส สำหรับกองการศึกษา	1	3,200,000	1	3,200,000	-	-	-	-	-	-	1	6,400,000
24.รถบรรทุกดีเซล สำหรับกองการศึกษา	-	-	1	713,000	-	-	-	-	-	-	1	713,000
ครุภัณฑ์ไฟฟ้าและวิทยุ												
25.อุปกรณ์โสตทัศนูปกรณ์ สำหรับโรงเรียนเทศบาลบูรพาพิทยาคาร	1	338,500	-	-	-	-	-	-	-	-	1	338,500

ยุทธศาสตร์	ปี 2566		ปี 2567		ปี 2568		ปี 2569		ปี 2570		รวม 5 ปี	
	จำนวนโครงการ	งบประมาณ (บาท)	จำนวนโครงการ	งบประมาณ (บาท)	จำนวนโครงการ	งบประมาณ (บาท)	จำนวนโครงการ	งบประมาณ (บาท)	จำนวนโครงการ	งบประมาณ (บาท)	จำนวนโครงการ	งบประมาณ (บาท)
ครุภัณฑ์ไฟฟ้าและวิทยุ(ต่อ)												
26.อุปกรณ์โสตทัศนูปกรณ์ สำหรับโรงเรียนเทศบาลบ้านค้อ	1	380,800	-	-	-	-	-	-	-	-	1	380,800
27.ชุดเครื่องเสียงห้องประชุม สำหรับโรงเรียนเทศบาลบ้านส่องนางใย	1	371,400	-	-	-	-	-	-	-	-	1	371,400
28.ชุดเครื่องเสียงห้องเรียน สำหรับโรงเรียนเทศบาลบ้านส่องนางใย	1	429,000	-	-	-	-	-	-	-	-	1	429,000
ครุภัณฑ์โฆษณาและเผยแพร่												
29.โทรทัศน์แอล อีดี (LED TV) แบบ Smart TV ขนาด 65 นิ้ว สำหรับโรงเรียนเทศบาลบูรพาพิทยาคาร จำนวน 3 เครื่อง	-	-	1	90,000	-	-	-	-	-	-	1	90,000
สำหรับโรงเรียนเทศบาลศรีสวัสดิ์วิทยา จำนวน 2 เครื่อง	-	-	1	60,000	-	-	-	-	-	-	1	60,000
สำหรับโรงเรียนเทศบาลบ้านส่องนางใย จำนวน 2 เครื่อง	-	-	1	60,000	-	-	-	-	-	-	1	60,000
สำหรับโรงเรียนเทศบาลสามัคคีวิทยา จำนวน 2 เครื่อง	-	-	1	60,000	-	-	-	-	-	-	1	60,000

ยุทธศาสตร์	ปี 2566		ปี 2567		ปี 2568		ปี 2569		ปี 2570		รวม 5 ปี	
	จำนวน โครงการ	งบประมาณ (บาท)	จำนวน โครงการ	งบประมาณ (บาท)	จำนวน โครงการ	งบประมาณ (บาท)	จำนวน โครงการ	งบประมาณ (บาท)	จำนวน โครงการ	งบประมาณ (บาท)	จำนวน โครงการ	งบประมาณ (บาท)
ครุภัณฑ์โฆษณาและเผยแพร่(ต่อ)												
สำหรับโรงเรียนเทศบาลโพธิ์ศรี จำนวน 2 เครื่อง	-	-	1	60,000	-	-	-	-	-	-	1	60,000
สำหรับโรงเรียนเทศบาลบ้านค้อ จำนวน 2 เครื่อง	-	-	1	60,000	-	-	-	-	-	-	1	60,000
สำหรับโรงเรียนเทศบาลบ้านแมต จำนวน 2 เครื่อง (ตามบัญชีราคามาตรฐานครุภัณฑ์)	-	-	1	60,000	-	-	-	-	-	-	1	60,000
30.โทรทัศน์แอล อีดี(LED TV) แบบ Smart TV ขนาด 55 นิ้ว สำหรับโรงเรียนเทศบาลศรีสวัสดิ์วิทยา	-	-	1	207,000	-	-	-	-	-	-	1	207,000
31.โทรทัศน์แอล อีดี(LED TV) แบบ Smart TV ขนาด 43 นิ้ว จำนวน 10 เครื่อง ประกอบด้วย												
สำหรับโรงเรียนเทศบาลบูรพาพิทยาคาร จำนวน 2 เครื่อง	-	-	1	30,000	-	-	-	-	-	-	1	30,000
สำหรับโรงเรียนเทศบาลศรีสวัสดิ์วิทยา จำนวน 2 เครื่อง	-	-	1	30,000	-	-	-	-	-	-	1	30,000
สำหรับโรงเรียนเทศบาลบ้านส่องนางโย จำนวน 2 เครื่อง	-	-	1	30,000	-	-	-	-	-	-	1	30,000

ยุทธศาสตร์	ปี 2566		ปี 2567		ปี 2568		ปี 2569		ปี 2570		รวม 5 ปี	
	จำนวน โครงการ	งบประมาณ (บาท)	จำนวน โครงการ	งบประมาณ (บาท)	จำนวน โครงการ	งบประมาณ (บาท)	จำนวน โครงการ	งบประมาณ (บาท)	จำนวน โครงการ	งบประมาณ (บาท)	จำนวน โครงการ	งบประมาณ (บาท)
ครุภัณฑ์โฆษณาและเผยแพร่(ต่อ) สำหรับโรงเรียนเทศบาลสามัคคีวิทยา จำนวน 2 เครื่อง	-	-	1	30,000	-	-	-	-	-	-	1	30,000
สำหรับโรงเรียนเทศบาลบ้านค้อ จำนวน 2 เครื่อง (ตามบัญชีราคามาตรฐานครุภัณฑ์)	-	-	1	30,000	-	-	-	-	-	-	1	30,000
32.ชาดั่งทีวีแบบล้อเลื่อน สำหรับโรงเรียนเทศบาลบ้านส่องนางโย	-	-	1	109,200	-	-	-	-	-	-	1	109,200
33.เครื่องมัลติมีเดียโปรเจคเตอร์ ระดับ XGA สำหรับโรงเรียนสังกัดเทศบาลเมืองมหาสารคาม	-	-	1	209,300	-	-	-	-	-	-	1	209,300
34.จอรับภาพชนิดมอดอร์ไฟฟ้า สำหรับโรงเรียนสังกัดเทศบาลเมืองมหาสารคาม	-	-	1	104,300	-	-	-	-	-	-	1	104,300
35.เครื่องฉายภาพ 3 มิติ สำหรับโรงเรียนสังกัดเทศบาลเมืองมหาสารคาม	-	-	1	139,300	-	-	-	-	-	-	1	139,300
36.โทรทัศน์แอล อีดี(LED TV) แบบ Smart TV ขนาด 75 นิ้ว สำหรับโรงเรียนเทศบาลบ้านส่องนางโย	-	-	1	45,000	-	-	-	-	-	-	1	45,000

ยุทธศาสตร์	ปี 2566		ปี 2567		ปี 2568		ปี 2569		ปี 2570		รวม 5 ปี	
	จำนวน โครงการ	งบประมาณ (บาท)	จำนวน โครงการ	งบประมาณ (บาท)	จำนวน โครงการ	งบประมาณ (บาท)	จำนวน โครงการ	งบประมาณ (บาท)	จำนวน โครงการ	งบประมาณ (บาท)	จำนวน โครงการ	งบประมาณ (บาท)
ครุภัณฑ์โฆษณาและเผยแพร่(ต่อ)												
37.โทรทัศน์แอล อีดี(LED TV) แบบ Smart TV ขนาด 65 นิ้ว สำหรับโรงเรียนเทศบาลบ้านค้อ	-	-	1	90,000	-	-	-	-	-	-	1	90,000
38.โทรทัศน์แอล อีดี(LED TV) แบบ Smart TV ขนาด 70 นิ้ว สำหรับโรงเรียนเทศบาลบ้านส่องนางใย	-	-	1	140,000	-	-	-	-	-	-	1	140,000
39.จอ แอล อี ดี (LED Display INDOOR) จอขนาดกว้าง 2 ม. ยาว 3 ม. สำหรับโรงเรียนเทศบาลบ้านส่องนางใย	-	-	1	450,000	-	-	-	-	-	-	1	450,000
ครุภัณฑ์งานบ้านงานครัว												
40.เครื่องทำน้ำเย็นแบบต่อท่อขนาด 2 ก๊อก สำหรับโรงเรียนเทศบาลสามัคคีวิทยา	1	58,400	-	-	-	-	-	-	-	-	1	58,400
41.เครื่องทำน้ำเย็นแบบต่อท่อขนาด 2 ก๊อก สำหรับโรงเรียนเทศบาลศรีสวัสดิ์วิทยา	1	73,000	-	-	-	-	-	-	-	-	1	73,000

ยุทธศาสตร์	ปี 2566		ปี 2567		ปี 2568		ปี 2569		ปี 2570		รวม 5 ปี	
	จำนวนโครงการ	งบประมาณ (บาท)	จำนวนโครงการ	งบประมาณ (บาท)	จำนวนโครงการ	งบประมาณ (บาท)	จำนวนโครงการ	งบประมาณ (บาท)	จำนวนโครงการ	งบประมาณ (บาท)	จำนวนโครงการ	งบประมาณ (บาท)
ครุภัณฑ์งานบ้านงานครัว(ต่อ)												
42.เครื่องทำน้ำเย็นแบบต่อท่อขนาด 6 ก๊อก พร้อมเครื่องกรองน้ำ สำหรับโรงเรียนเทศบาลบ้านสองนางโย	1	254,800	-	-	-	-	-	-	-	-	1	254,800
ครุภัณฑ์กีฬา												
43.ครุภัณฑ์กีฬามวย สำหรับโรงเรียนเทศบาลสามัคคีวิทยา	1	500,000	-	-	-	-	-	-	-	-	1	500,000
44.ครุภัณฑ์เครื่องออกกำลังกาย สำหรับโรงเรียนเทศบาลสามัคคีวิทยา	1	1,249,000	-	-	-	-	-	-	-	-	1	1,249,000
ครุภัณฑ์ดนตรีและนาฏศิลป์												
45.เครื่องดนตรี สำหรับโรงเรียนเทศบาลบูรพาพิทยาคาร	1	79,900	-	-	-	-	-	-	-	-	1	79,900
46.เครื่องดนตรี สำหรับโรงเรียนเทศบาลบ้านสองนางโย	1	455,500	-	-	-	-	-	-	-	-	1	455,500

ยุทธศาสตร์	ปี 2566		ปี 2567		ปี 2568		ปี 2569		ปี 2570		รวม 5 ปี	
	จำนวน โครงการ	งบประมาณ (บาท)	จำนวน โครงการ	งบประมาณ (บาท)	จำนวน โครงการ	งบประมาณ (บาท)	จำนวน โครงการ	งบประมาณ (บาท)	จำนวน โครงการ	งบประมาณ (บาท)	จำนวน โครงการ	งบประมาณ (บาท)
ครูภัณฑ์คอมพิวเตอร์หรืออิเล็กทรอนิกส์												
47.เครื่องคอมพิวเตอร์ สำหรับงานประมวลผล แบบที่ 2												
- สำหรับโรงเรียนเทศบาลบูรพาพิทยาคาร	1	448,000	1	448,000	1	448,000	1	448,000	1	1,568,000	1	3,360,000
จำนวน 105 เครื่อง												
- สำหรับโรงเรียนเทศบาลศรีสวัสดิ์วิทยา	1	448,000	1	192,000	-	-	-	-	-	-	1	640,000
จำนวน 20 เครื่อง												
- สำหรับโรงเรียนเทศบาลบ้านสองนางโย	1	448,000	1	448,000	1	64,000	-	-	-	-	1	960,000
จำนวน 30 เครื่อง												
- สำหรับโรงเรียนเทศบาลสามัคคีวิทยา	1	448,000	1	352,000	-	-	-	-	-	-	1	800,000
จำนวน 25 เครื่อง												
- สำหรับโรงเรียนเทศบาลโพธิ์ศรี	1	448,000	1	192,000	-	-	-	-	-	-	1	640,000
จำนวน 20 เครื่อง												
- สำหรับโรงเรียนเทศบาลบ้านค้อ	1	448,000	1	352,000	-	-	-	-	-	-	1	800,000
จำนวน 25 เครื่อง												
48.เครื่องคอมพิวเตอร์โน้ตบุ๊ก	1	240,000	-	-	-	-	-	-	-	-	1	240,000
สำหรับงานประมวลผล												
สำหรับโรงเรียนเทศบาลบูรพาพิทยาคาร												
49.เครื่องคอมพิวเตอร์โน้ตบุ๊ก	1	38,000	-	-	-	-	-	-	-	-	1	38,000
สำหรับงานสำนักงาน												
สำหรับโรงเรียนเทศบาลบูรพาพิทยาคาร												

ยุทธศาสตร์	ปี 2566		ปี 2567		ปี 2568		ปี 2569		ปี 2570		รวม 5 ปี	
	จำนวน โครงการ	งบประมาณ (บาท)	จำนวน โครงการ	งบประมาณ (บาท)	จำนวน โครงการ	งบประมาณ (บาท)	จำนวน โครงการ	งบประมาณ (บาท)	จำนวน โครงการ	งบประมาณ (บาท)	จำนวน โครงการ	งบประมาณ (บาท)
ครูภัณฑ์คอมพิวเตอร์หรืออิเล็กทรอนิกส์(ต่อ)												
- สำหรับโรงเรียนเทศบาลสามัคคีวิทยา จำนวน 16 ชุด	1	91,200	-	-	-	-	-	-	-	-	1	91,200
- สำหรับโรงเรียนเทศบาลบ้านค้อ จำนวน 16 ชุด	1	91,200	-	-	-	-	-	-	-	-	1	91,200
52.อุปกรณ์บันทึกภาพผ่านเครือข่าย (Network Video Recorder) แบบ 16 ช่อง												
- สำหรับโรงเรียนเทศบาลบูรพาพิทยาคาร จำนวน 2 ชุด	1	114,000	-	-	-	-	-	-	-	-	1	114,000
- สำหรับโรงเรียนเทศบาลศรีสวัสดิ์วิทยา จำนวน 2 ชุด	1	114,000	-	-	-	-	-	-	-	-	1	114,000
- สำหรับโรงเรียนเทศบาลบ้านสองนางใย จำนวน 2 ชุด	1	114,000	-	-	-	-	-	-	-	-	1	114,000
- สำหรับโรงเรียนเทศบาลสามัคคีวิทยา จำนวน 2 ชุด	1	114,000	-	-	-	-	-	-	-	-	1	114,000
- สำหรับโรงเรียนเทศบาลบ้านค้อ จำนวน 2 ชุด	1	114,000	-	-	-	-	-	-	-	-	1	114,000
53.เครื่องคอมพิวเตอร์ All In One สำหรับงานสำนักงาน สำหรับกองการศึกษา	1	40,000	-	-	-	-	-	-	-	-	1	40,000

ยุทธศาสตร์	ปี 2566		ปี 2567		ปี 2568		ปี 2569		ปี 2570		รวม 5 ปี	
	จำนวน โครงการ	งบประมาณ (บาท)	จำนวน โครงการ	งบประมาณ (บาท)	จำนวน โครงการ	งบประมาณ (บาท)	จำนวน โครงการ	งบประมาณ (บาท)	จำนวน โครงการ	งบประมาณ (บาท)	จำนวน โครงการ	งบประมาณ (บาท)
ครูภัณฑ์คอมพิวเตอร์หรืออิเล็กทรอนิกส์(ต่อ)												
54.เครื่องคอมพิวเตอร์ All In One สำหรับงานประมวลผล สำหรับกองการศึกษา	1	24,000	-	-	-	-	-	-	-	-	1	24,000
55.เครื่องพิมพ์ Multifunction แบบฉีดหมึก พร้อมติดตั้งถังหมึกพิมพ์ (Ink Tank Printer) สำหรับกองการศึกษา	1	24,000	-	-	-	-	-	-	-	-	1	24,000
56.คอมพิวเตอร์ระบบสัมผัส ขนาดไม่น้อยกว่า 75 นิ้ว สำหรับโรงเรียนเทศบาลศรีสวัสดิ์วิทยา จำนวน 1 เครื่อง สำหรับโรงเรียนเทศบาลบ้านส่องนางโย จำนวน 1 เครื่อง	1	499,000	-	-	-	-	-	-	-	-	1	499,000
57.กล่องชุดควบคุมการสัมผัส พร้อมปากกา สำหรับโรงเรียนเทศบาลบูรพาพิทยาคาร จำนวน 10 ชุด สำหรับโรงเรียนเทศบาลศรีสวัสดิ์วิทยา จำนวน 10 ชุด สำหรับโรงเรียนเทศบาลบ้านส่องนางโย จำนวน 10 ชุด	-	-	1	500,000	-	-	-	-	-	-	1	500,000
	-	-	1	500,000	-	-	-	-	-	-	1	500,000
	-	-	1	500,000	-	-	-	-	-	-	1	500,000

ยุทธศาสตร์	ปี 2566		ปี 2567		ปี 2568		ปี 2569		ปี 2570		รวม 5 ปี	
	จำนวนโครงการ	งบประมาณ (บาท)	จำนวนโครงการ	งบประมาณ (บาท)	จำนวนโครงการ	งบประมาณ (บาท)	จำนวนโครงการ	งบประมาณ (บาท)	จำนวนโครงการ	งบประมาณ (บาท)	จำนวนโครงการ	งบประมาณ (บาท)
ครูภัณฑ์คอมพิวเตอร์หรืออิเล็กทรอนิกส์(ต่อ)												
สำหรับโรงเรียนเทศบาลโพธิ์ศรี จำนวน 10 ชุด	-	-	1	500,000	-	-	-	-	-	-	1	500,000
สำหรับโรงเรียนเทศบาลสามัคคีวิทยา จำนวน 7 ชุด	-	-	1	350,000	-	-	-	-	-	-	1	350,000
สำหรับโรงเรียนเทศบาลบ้านค้อ จำนวน 7 ชุด	-	-	1	350,000	-	-	-	-	-	-	1	350,000
สำหรับโรงเรียนเทศบาลบ้านแมด จำนวน 1 ชุด	-	-	1	50,000	-	-	-	-	-	-	1	50,000
ศูนย์พัฒนาเด็กเล็กเทศบาลเมืองมหาสารคาม จำนวน 1 ชุด	-	-	1	50,000	-	-	-	-	-	-	1	50,000
ครูภัณฑ์สนาม												
58.เครื่องเล่นสนามเด็ก ชุดเด็กชุดมงกุฏแอนด์ซิงซ์้า												
สำหรับโรงเรียนเทศบาลโพธิ์ศรี จำนวน 1 ชุด	1	165,500	-	-	-	-	-	-	-	-	1	165,500
สำหรับโรงเรียนเทศบาลบ้านค้อ จำนวน 1 ชุด	1	165,500	-	-	-	-	-	-	-	-	1	165,500
สำหรับโรงเรียนเทศบาลศรีสวัสดิ์วิทยา จำนวน 1 ชุด	1	165,500	-	-	-	-	-	-	-	-	1	165,500

ยุทธศาสตร์	ปี 2566		ปี 2567		ปี 2568		ปี 2569		ปี 2570		รวม 5 ปี	
	จำนวน โครงการ	งบประมาณ (บาท)	จำนวน โครงการ	งบประมาณ (บาท)	จำนวน โครงการ	งบประมาณ (บาท)	จำนวน โครงการ	งบประมาณ (บาท)	จำนวน โครงการ	งบประมาณ (บาท)	จำนวน โครงการ	งบประมาณ (บาท)
ครูภัณฑ์สนาม(ต่อ) 59.เครื่องเล่นสนามเด็ก ชุด เจ้าเต่าชมพูปลาทะเล สำหรับโรงเรียนเทศบาลโพธิ์ศรี จำนวน 1 ชุด สำหรับโรงเรียนเทศบาลบ้านค้อ จำนวน 1 ชุด สำหรับโรงเรียนเทศบาลศรีสวัสดิ์วิทยา จำนวน 1 ชุด 60.เครื่องเล่นสนามเด็ก ชุด ปูปลาในท้องทะเล สำหรับโรงเรียนเทศบาลโพธิ์ศรี จำนวน 1 ชุด สำหรับโรงเรียนเทศบาลบ้านค้อ จำนวน 1 ชุด สำหรับโรงเรียนเทศบาลศรีสวัสดิ์วิทยา จำนวน 1 ชุด 61.เครื่องเล่นสนาม สำหรับโรงเรียนเทศบาลบ้านสองนางโย	1	165,500	-	-	-	-	-	-	-	-	1	165,500
	1	165,500	-	-	-	-	-	-	-	-	1	165,500
	1	165,500	-	-	-	-	-	-	-	-	1	165,500
	1	165,500	-	-	-	-	-	-	-	-	1	165,500
	1	165,500	-	-	-	-	-	-	-	-	1	165,500
	1	350,000	-	-	-	-	-	-	-	-	1	350,000

ยุทธศาสตร์	ปี 2566		ปี 2567		ปี 2568		ปี 2569		ปี 2570		รวม 5 ปี	
	จำนวนโครงการ	งบประมาณ (บาท)	จำนวนโครงการ	งบประมาณ (บาท)	จำนวนโครงการ	งบประมาณ (บาท)	จำนวนโครงการ	งบประมาณ (บาท)	จำนวนโครงการ	งบประมาณ (บาท)	จำนวนโครงการ	งบประมาณ (บาท)
ครุภัณฑ์อื่น												
62.หุ่นยนต์ระดับสูง สำหรับโรงเรียนเทศบาลบูรพาพิทยาคาร	1	30,000	-	-	-	-	-	-	-	-	1	30,000
63.หุ่นยนต์ระดับสูง สำหรับโรงเรียนเทศบาลบูรพาพิทยาคาร จำนวน 4 ชุด	1	132,000	-	-	-	-	-	-	-	-	1	132,000
สำหรับโรงเรียนเทศบาลบ้านสองนางโย จำนวน 4 ชุด	1	132,000	-	-	-	-	-	-	-	-	1	132,000
รวมยุทธศาสตร์ที่ 1	72	26,676,800	40	16,290,100	3	773,000	1	448,000	1	1,568,000	117	45,755,900
รวมทั้งสิ้น	72	26,676,800	40	16,290,100	3	773,000	1	448,000	1	1,568,000	117	45,755,900

บัญชีสรุปโครงการครุภัณฑ์
แผนพัฒนาท้องถิ่น (พ.ศ. 2566-2570) เพิ่มเติม ฉบับที่ 3/2566

เทศบาลเมืองมหาสารคาม

ยุทธศาสตร์	ปี 2566		ปี 2567		ปี 2568		ปี 2569		ปี 2570		รวม 5 ปี	
	จำนวนโครงการ	งบประมาณ (บาท)	จำนวนโครงการ	งบประมาณ (บาท)	จำนวนโครงการ	งบประมาณ (บาท)	จำนวนโครงการ	งบประมาณ (บาท)	จำนวนโครงการ	งบประมาณ (บาท)	จำนวนโครงการ	งบประมาณ (บาท)
ยุทธศาสตร์ที่ 1 พัฒนาระบบการศึกษา ของโรงเรียนให้มีคุณภาพ นักเรียนได้เรียน ตามศักยภาพและความถนัด แผนงานการศึกษา วัฒนธรรมและนันทนาการ ครุภัณฑ์สำนักงาน												
1.เครื่องปรับอากาศ แบบแยกส่วน ชนิด แชน ระบบ Inverter ขนาดไม่ต่ำกว่า 24,000 บีทียู สำหรับศูนย์เยาวชนเทศบาลเมืองมหาสารคาม	-	-	1	40,900	-	-	-	-	-	-	1	40,900
ครุภัณฑ์งานบ้านงานครัว												
2.ตู้เย็น ขนาด 13 คิวบิกฟุต สำหรับศูนย์เยาวชนเทศบาลเมืองมหาสารคาม	-	-	1	18,500	-	-	-	-	-	-	1	18,500
3.เครื่องซักผ้า แบบธรรมดา ขนาด15 กิโลกรัม สำหรับศูนย์เยาวชนเทศบาลเมืองมหาสารคาม	-	-	1	34,000	-	-	-	-	-	-	1	34,000

ยุทธศาสตร์	ปี 2566		ปี 2567		ปี 2568		ปี 2569		ปี 2570		รวม 5 ปี	
	จำนวนโครงการ	งบประมาณ (บาท)	จำนวนโครงการ	งบประมาณ (บาท)	จำนวนโครงการ	งบประมาณ (บาท)	จำนวนโครงการ	งบประมาณ (บาท)	จำนวนโครงการ	งบประมาณ (บาท)	จำนวนโครงการ	งบประมาณ (บาท)
ครูภัณฑ์คอมพิวเตอร์หรืออิเล็กทรอนิกส์ 4.เครื่องคอมพิวเตอร์ สำหรับงานสำนักงาน สำหรับศูนย์เยาวชนเทศบาลเมืองมหาสารคาม	-	-	1	40,000	-	-	-	-	-	-	1	40,000
รวมยุทธศาสตร์ที่ 1	-	-	4	133,400	-	-	-	-	-	-	4	133,400
รวมทั้งสิ้น	-	-	4	133,400	-	-	-	-	-	-	4	133,400

สำนักสาธารณสุขและสิ่งแวดล้อม

สรุปจำนวนโครงการและงบประมาณ แผนพัฒนาท้องถิ่น (พ.ศ. 2566-2570) เทศบาลเมืองมหาสารคาม เพิ่มเติมฉบับที่ 3/2566 (สำนักสาธารณสุขและสิ่งแวดล้อม)

ยุทธศาสตร์ การพัฒนา	2566		2567		2568		2569		2570		รวม 5 ปี		เงินอุดหนุน
	จำนวน โครงการ	งบประมาณ	จำนวน โครงการ	งบประมาณ	จำนวน โครงการ	งบประมาณ	จำนวน โครงการ	งบประมาณ	จำนวน โครงการ	งบประมาณ	จำนวน โครงการ	งบประมาณ	
ยุทธศาสตร์ที่ 1	-	-	-	-	-	-	-	-	-	-	-	-	-
ยุทธศาสตร์ที่ 2	-	-	-	-	-	-	-	-	-	-	-	-	-
ยุทธศาสตร์ที่ 3	-	-	-	-	-	-	-	-	-	-	-	-	-
ยุทธศาสตร์ที่ 4	-	-	1	3,000,000	1	60,000,000	-	-	-	-	2	63,000,000	-
ยุทธศาสตร์ที่ 5	-	-	-	-	-	-	-	-	-	-	-	-	-
ยุทธศาสตร์ที่ 6	5	5,878,000	6	7,878,000	4	3,500,000	3	1,500,000	3	1,500,000	21	20,256,000	-
ยุทธศาสตร์ที่ 7	2	389,200	2	3,817,500	2	5,157,000	2	5,776,500	2	6,602,500	10	21,742,700	-
รวมทั้งสิ้น	7	6,267,200	9	14,695,500	7	68,657,000	5	7,276,500	5	8,102,500	33	104,998,700	-

สรุปจำนวนโครงการครุภัณฑ์และงบประมาณ แผนพัฒนาท้องถิ่น (พ.ศ. 2566-2570) เทศบาลเมืองมหาสารคาม เพิ่มเติมฉบับที่ 3/2566 (สำนักสาธารณสุขและสิ่งแวดล้อม)

ยุทธศาสตร์ การพัฒนา	2566		2567		2568		2569		2570		รวม 5 ปี	
	จำนวน โครงการ	งบประมาณ	จำนวน โครงการ	งบประมาณ	จำนวน โครงการ	งบประมาณ	จำนวน โครงการ	งบประมาณ	จำนวน โครงการ	งบประมาณ	จำนวน โครงการ	งบประมาณ
ยุทธศาสตร์ที่ 1	-	-	-	-	-	-	-	-	-	-	-	-
ยุทธศาสตร์ที่ 2	-	-	-	-	-	-	-	-	-	-	-	-
ยุทธศาสตร์ที่ 3	-	-	-	-	-	-	-	-	-	-	-	-
ยุทธศาสตร์ที่ 4												
- แผนงานเคหะและชุมชน	3	25,500,000	4	22,000,000	2	19,500,000	-	-	-	-	9	67,000,000
รวมยุทธศาสตร์ที่ 4	3	25,500,000	4	22,000,000	2	19,500,000	-	-	-	-	9	67,000,000
ยุทธศาสตร์ที่ 5	-	-	-	-	-	-	-	-	-	-	-	-
ยุทธศาสตร์ที่ 6												
- แผนงานสาธารณสุข	2	18,000	-	-	-	-	-	-	-	-	2	18,000
- แผนงานเคหะและชุมชน	2	287,000	1	43,500	-	-	-	-	-	-	3	330,500
รวมยุทธศาสตร์ที่ 6	4	305,000	1	43,500	-	-	-	-	-	-	5	348,500

สรุปจำนวนโครงการครุภัณฑ์และงบประมาณ แผนพัฒนาท้องถิ่น (พ.ศ. 2566-2570) เทศบาลเมืองมหาสารคาม เพิ่มเติมฉบับที่ 3/2566 (สำนักสาธารณสุขและสิ่งแวดล้อม) (ต่อ)

ยุทธศาสตร์ การพัฒนา	2566		2567		2568		2569		2570		รวม 5 ปี	
	จำนวน โครงการ	งบประมาณ	จำนวน โครงการ	งบประมาณ	จำนวน โครงการ	งบประมาณ	จำนวน โครงการ	งบประมาณ	จำนวน โครงการ	งบประมาณ	จำนวน โครงการ	งบประมาณ
ยุทธศาสตร์ที่ 7												
- แผนงานการพาณิชย์	1	500,000	-	-	-	-	-	-	-	-	1	500,000
- แผนงานเคหะและชุมชน	2	12,000,000	2	14,100,000	1	4,900,000	-	-	-	-	5	31,000,000
รวมยุทธศาสตร์ที่ 7	3	12,500,000	2	14,100,000	1	4,900,000	-	-	-	-	6	31,500,000
รวมทั้งสิ้น	10	38,305,000	7	36,143,500	3	24,400,000	-	-	-	-	20	98,848,500

สำนักสาธารณสุขและสิ่งแวดล้อม

แบบ ผ.01 ของ ผ.02

บัญชีสรุปโครงการครุภัณฑ์
แผนพัฒนาท้องถิ่น (พ.ศ. 2566-2570) เพิ่มเติมฉบับที่ 3/2566

เทศบาลเมืองมหาสารคาม

ยุทธศาสตร์	ปี 2566		ปี 2567		ปี 2568		ปี 2569		ปี 2570		รวม 5 ปี	
	จำนวน โครงการ	งบประมาณ (บาท)	จำนวน โครงการ	งบประมาณ (บาท)	จำนวน โครงการ	งบประมาณ (บาท)	จำนวน โครงการ	งบประมาณ (บาท)	จำนวน โครงการ	งบประมาณ (บาท)	จำนวน โครงการ	งบประมาณ (บาท)
ยุทธศาสตร์ที่ 4 พัฒนาระบบส่งเสริมสุขภาพ และป้องกันโรคให้มีคุณภาพ ประชาชนทุกกลุ่มอายุ สามารถเข้าถึงบริการ												
แผนงานสาธารณสุข												
1. โครงการจ้างออกแบบศูนย์สุขภาพ (Health Center) เทศบาลเมืองมหาสารคาม	-	-	1	3,000,000	-	-	-	-	-	-	1	3,000,000
2. โครงการปรับปรุงอาคารเทศบาลเมืองมหาสารคาม เพื่อใช้เป็นศูนย์สุขภาพ (Health Center) เทศบาลเมืองมหาสารคาม	-	-	-	-	1	60,000,000	-	-	-	-	1	60,000,000
รวมยุทธศาสตร์ที่ 4	-	-	1	3,000,000	1	60,000,000	-	-	-	-	2	63,000,000

ยุทธศาสตร์	ปี 2566		ปี 2567		ปี 2568		ปี 2569		ปี 2570		รวม 5 ปี	
	จำนวน	งบประมาณ	จำนวน	งบประมาณ	จำนวน	งบประมาณ	จำนวน	งบประมาณ	จำนวน	งบประมาณ	จำนวน	งบประมาณ
	โครงการ	(บาท)	โครงการ	(บาท)	โครงการ	(บาท)	โครงการ	(บาท)	โครงการ	(บาท)	โครงการ	(บาท)
ยุทธศาสตร์ที่ 6 พัฒนาเทศบาลให้เป็นองค์กรท้องถิ่น ที่บุคลากรมีสมรรถนะสูงพร้อมต่อการให้บริการ มีนวัตกรรมและมีธรรมาภิบาล												
แผนงานสาธารณสุข												
1. โครงการก่อสร้างอาคารจอดรถสำนักสาธารณสุข และสิ่งแวดล้อม	1	3,500,000	1	3,500,000	-	-	-	-	-	-	2	7,000,000
2. โครงการก่อสร้างอาคารเก็บพัสดุสำนักสาธารณสุข และสิ่งแวดล้อม	1	878,000	1	878,000	-	-	-	-	-	-	2	1,756,000
แผนงานสร้างความเข้มแข็งของชุมชน												
1. โครงการพัฒนาศักยภาพชมรมแต่งผมเสริมสวย และศึกษาดูงาน	1	500,000	1	500,000	1	500,000	1	500,000	1	500,000	5	2,500,000
2. โครงการพัฒนาศักยภาพกลุ่มผู้สูงอายุ และศึกษาดูงาน	1	500,000	1	500,000	1	500,000	1	500,000	1	500,000	5	2,500,000
3. โครงการพัฒนาศักยภาพกลุ่มผู้ประกอบการภายใน เขตเทศบาลฯ และศึกษาดูงาน	1	500,000	1	500,000	1	500,000	1	500,000	1	500,000	5	2,500,000

ยุทธศาสตร์	ปี 2566		ปี 2567		ปี 2568		ปี 2569		ปี 2570		รวม 5 ปี	
	จำนวน โครงการ	งบประมาณ (บาท)	จำนวน โครงการ	งบประมาณ (บาท)	จำนวน โครงการ	งบประมาณ (บาท)	จำนวน โครงการ	งบประมาณ (บาท)	จำนวน โครงการ	งบประมาณ (บาท)	จำนวน โครงการ	งบประมาณ (บาท)
แผนงานสร้างความเข้มแข็งของชุมชน (ต่อ)												
4. โครงการอุดหนุนติดตั้งเตาเผาศพลอยดมลพิษ วัดโพธิ์ศรี	-	-	1	2,000,000	-	-	-	-	-	-	1	2,000,000
5. โครงการอุดหนุนติดตั้งเตาเผาศพลอยดมลพิษ วัดอุทัยทิศ	-	-	-	-	1	2,000,000	-	-	-	-	1	2,000,000
รวมยุทธศาสตร์ที่ 6	5	5,878,000	6	7,878,000	4	3,500,000	3	1,500,000	3	1,500,000	21	20,256,000

ยุทธศาสตร์	ปี 2566		ปี 2567		ปี 2568		ปี 2569		ปี 2570		รวม 5 ปี	
	จำนวน	งบประมาณ	จำนวน	งบประมาณ	จำนวน	งบประมาณ	จำนวน	งบประมาณ	จำนวน	งบประมาณ	จำนวน	งบประมาณ
	โครงการ	(บาท)	โครงการ	(บาท)	โครงการ	(บาท)	โครงการ	(บาท)	โครงการ	(บาท)	โครงการ	(บาท)
ยุทธศาสตร์ที่ 7 พัฒนารายได้เทศบาลให้สามารถพึ่งตนเองได้มากขึ้น มีระบบบริหารจัดการงบประมาณที่มีประสิทธิภาพ												
แผนงานเคหะและชุมชน												
1. โครงการเงินอุดหนุนส่งเสริมการมีส่วนร่วมของชุมชนในการพัฒนาและเพิ่มรายได้ให้ท้องถิ่น	1	45,000	1	720,000	1	1,440,000	1	1,440,000	1	1,440,000	5	5,085,000
2. โครงการเงินอุดหนุนกิจกรรมรักษาความสะอาดและสิ่งแวดล้อม	1	344,200	1	3,097,500	1	3,717,000	1	4,336,500	1	5,162,500	5	16,657,700
รวมยุทธศาสตร์ที่ 7	2	389,200	2	3,817,500	2	5,157,000	2	5,776,500	2	6,602,500	10	21,742,700
รวมทั้งสิ้น	7	6,267,200	9	14,695,500	7	68,657,000	5	7,276,500	5	8,102,500	33	104,998,700

สำนักสาธารณสุขและสิ่งแวดล้อม

แบบ ผ.01 ของ ผ.03

บัญชีสรุปโครงการครุภัณฑ์
แผนพัฒนาท้องถิ่น (พ.ศ. 2566-2570) เพิ่มเติมฉบับที่ 3/2566

เทศบาลเมืองมหาสารคาม

ยุทธศาสตร์	ปี 2566		ปี 2567		ปี 2568		ปี 2569		ปี 2570		รวม 5 ปี	
	จำนวน โครงการ	งบประมาณ (บาท)	จำนวน โครงการ	งบประมาณ (บาท)	จำนวน โครงการ	งบประมาณ (บาท)	จำนวน โครงการ	งบประมาณ (บาท)	จำนวน โครงการ	งบประมาณ (บาท)	จำนวน โครงการ	งบประมาณ (บาท)
ยุทธศาสตร์ที่ 4 พัฒนาระบบส่งเสริมสุขภาพ และป้องกันโรคให้มีคุณภาพ ประชาชนทุกกลุ่มอายุ สามารถเข้าถึงบริการ แผนงานเคหะและชุมชน ครุภัณฑ์ยานพาหนะและขนส่ง												
1. รถบรรทุกเทท้าย (ดีเซล)	-	-	1	4,000,000	-	-	-	-	-	-	1	4,000,000
2. รถยนต์บรรทุกน้ำแบบเนกประสงค์	1	4,700,000	-	-	-	-	-	-	-	-	1	4,700,000
3. รถยนต์บรรทุกตู้คอนเทนเนอร์ประสงค์ พร้อมลิฟท์ยกของด้านท้าย	1	4,800,000	-	-	-	-	-	-	-	-	1	4,800,000
4. รถกวาดและดูดฝุ่นถนน	-	-	1	12,000,000	-	-	-	-	-	-	1	12,000,000
5. รถกวาดและดูดฝุ่นถนน	1	16,000,000	-	-	1	16,000,000	-	-	-	-	2	32,000,000
6. รถบรรทุกขยะ	-	-	1	2,500,000	-	-	-	-	-	-	1	2,500,000
7. รถยนต์บรรทุกขยะมูลฝอยแบบยกภาชนะรองรับมูลฝอย	-	-	1	3,500,000	1	3,500,000	-	-	-	-	2	7,000,000
รวมยุทธศาสตร์ที่ 4	3	25,500,000	4	22,000,000	2	19,500,000	-	-	-	-	9	67,000,000

369

ยุทธศาสตร์	ปี 2566		ปี 2567		ปี 2568		ปี 2569		ปี 2570		รวม 5 ปี	
	จำนวน	งบประมาณ	จำนวน	งบประมาณ	จำนวน	งบประมาณ	จำนวน	งบประมาณ	จำนวน	งบประมาณ	จำนวน	งบประมาณ
	โครงการ	(บาท)	โครงการ	(บาท)	โครงการ	(บาท)	โครงการ	(บาท)	โครงการ	(บาท)	โครงการ	(บาท)
ยุทธศาสตร์ที่ 6 พัฒนาเทศบาลให้เป็นองค์กรท้องถิ่น ที่บุคลากรมีสมรรถนะสูงพร้อมต่อการให้บริการ มีนวัตกรรมและมีธรรมาภิบาล												
แผนงานสาธารณสุข												
ครุภัณฑ์สำนักงาน												
1. โต๊ะทำงาน	1	13,000	-	-	-	-	-	-	-	-	1	13,000
2. เก้าอี้	1	5,000	-	-	-	-	-	-	-	-	1	5,000
แผนงานเคหะและชุมชน												
ครุภัณฑ์ยานพาหนะและขนส่ง												
3. รถจักรยานยนต์ ขนาด 110 ซีซี แบบเกียร์ธรรมดา	1	87,000	1	43,500	-	-	-	-	-	-	2	130,500
ครุภัณฑ์อื่น												
4. ชุดประตูกั้นลานจอดรถ UHF แบบใช้บัตร	1	200,000	-	-	-	-	-	-	-	-	1	200,000
รวมยุทธศาสตร์ที่ 6	4	305,000	1	43,500	-	-	-	-	-	-	5	348,500

370

ยุทธศาสตร์	ปี 2566		ปี 2567		ปี 2568		ปี 2569		ปี 2570		รวม 5 ปี	
	จำนวนโครงการ	งบประมาณ (บาท)	จำนวนโครงการ	งบประมาณ (บาท)	จำนวนโครงการ	งบประมาณ (บาท)	จำนวนโครงการ	งบประมาณ (บาท)	จำนวนโครงการ	งบประมาณ (บาท)	จำนวนโครงการ	งบประมาณ (บาท)
ยุทธศาสตร์ที่ 7 พัฒนารายได้เทศบาลให้สามารถพึ่งตนเองได้มากขึ้น มีระบบบริหารจัดการงบประมาณที่มีประสิทธิภาพ												
แผนงานการพาณิชย์												
ครุภัณฑ์คอมพิวเตอร์หรืออิเล็กทรอนิกส์												
1. ติดตั้งระบบกล้องโทรทัศน์วงจรปิด	1	500,000	-	-	-	-	-	-	-	-	1	500,000
แผนงานเคหะและชุมชน												
ครุภัณฑ์อื่น												
2. เครื่องกำจัดขยะเศษอาหารเป็นปุ๋ย	1	9,200,000	1	9,200,000	-	-	-	-	-	-	2	18,400,000
3. เครื่องกำจัดขยะเศษอาหารเป็นปุ๋ย	-	-	1	4,900,000	1	4,900,000	-	-	-	-	2	9,800,000
4. เครื่องย่อยกิ่งไม้ ชนิดลากจูง	1	2,800,000	-	-	-	-	-	-	-	-	1	2,800,000
รวมยุทธศาสตร์ที่ 7	3	12,500,000	2	14,100,000	1	4,900,000	-	-	-	-	6	31,500,000
รวมทั้งสิ้น	10	38,305,000	7	36,143,500	3	24,400,000	-	-	-	-	20	98,848,500

สำนักช่าง

สรุปจำนวนโครงการและงบประมาณ แผนพัฒนาท้องถิ่น (พ.ศ. 2566-2570) เทศบาลเมืองมหาสารคาม เพิ่มเติมฉบับที่ 3/2566 (สำนักช่าง)

ยุทธศาสตร์ การพัฒนา	2566		2567		2568		2569		2570		รวม 5 ปี		เงินอุดหนุน
	จำนวน โครงการ	งบประมาณ	จำนวน โครงการ	งบประมาณ	จำนวน โครงการ	งบประมาณ	จำนวน โครงการ	งบประมาณ	จำนวน โครงการ	งบประมาณ	จำนวน โครงการ	งบประมาณ	
ยุทธศาสตร์ที่ 1	-	-	-	-	-	-	-	-	-	-	-	-	-
ยุทธศาสตร์ที่ 2	-	-	-	-	-	-	-	-	-	-	-	-	-
ยุทธศาสตร์ที่ 3	27	59,906,800	96	114,387,959	6	8,740,000	4	80,500,000	2	5,000,000	136	268,534,759	-
ยุทธศาสตร์ที่ 4	-	-	-	-	-	-	-	-	-	-	-	-	-
ยุทธศาสตร์ที่ 5	-	-	-	-	-	-	-	-	-	-	-	-	-
ยุทธศาสตร์ที่ 6	-	-	-	-	-	-	-	-	-	-	-	-	-
ยุทธศาสตร์ที่ 7	-	-	-	-	-	-	-	-	-	-	-	-	-
รวมทั้งสิ้น	27	59,906,800	96	114,387,959	6	8,740,000	4	80,500,000	2	5,000,000	136	268,534,759	-

สรุปจำนวนโครงการครุภัณฑ์และงบประมาณ แผนพัฒนาท้องถิ่น (พ.ศ. 2566-2570) เทศบาลเมืองมหาสารคาม เพิ่มเติมฉบับที่ 3/2566 (สำนักช่าง)

ยุทธศาสตร์ การพัฒนา	2566		2567		2568		2569		2570		รวม 5 ปี	
	จำนวน โครงการ	งบประมาณ	จำนวน โครงการ	งบประมาณ	จำนวน โครงการ	งบประมาณ	จำนวน โครงการ	งบประมาณ	จำนวน โครงการ	งบประมาณ	จำนวน โครงการ	งบประมาณ
ยุทธศาสตร์ที่ 1	-	-	-	-	-	-	-	-	-	-	-	-
ยุทธศาสตร์ที่ 2	-	-	-	-	-	-	-	-	-	-	-	-
ยุทธศาสตร์ที่ 3	-	-	-	-	-	-	-	-	-	-	-	-
ยุทธศาสตร์ที่ 4	-	-	-	-	-	-	-	-	-	-	-	-
ยุทธศาสตร์ที่ 5	-	-	-	-	-	-	-	-	-	-	-	-
ยุทธศาสตร์ที่ 6	-	-	-	-	-	-	-	-	-	-	-	-
- แผนงานอุตสาหกรรมและการโยธา	36	31,861,600	3	139,400	3	76,000	2	68,100	1	64,000	45	32,209,100
รวมยุทธศาสตร์ที่ 6	36	31,861,600	3	139,400	3	76,000	2	68,100	1	64,000	45	32,209,100
ยุทธศาสตร์ที่ 7	-	-	-	-	-	-	-	-	-	-	-	-
รวมทั้งสิ้น	36	31,861,600	3	139,400	3	76,000	2	68,100	1	64,000	45	32,209,100

สำนักช่าง

แบบ ผ.01 ของ ผ.02

บัญชีสรุปโครงการพัฒนา
แผนพัฒนาท้องถิ่น (พ.ศ. 2566-2570) เพิ่มเติมฉบับที่ 3/2566

เทศบาลเมืองมหาสารคาม

ยุทธศาสตร์	ปี 2566		ปี 2567		ปี 2568		ปี 2569		ปี 2570		รวม 5 ปี	
	จำนวน โครงการ	งบประมาณ (บาท)	จำนวน โครงการ	งบประมาณ (บาท)	จำนวน โครงการ	งบประมาณ (บาท)	จำนวน โครงการ	งบประมาณ (บาท)	จำนวน โครงการ	งบประมาณ (บาท)	จำนวน โครงการ	งบประมาณ (บาท)
ยุทธศาสตร์ที่ 3 พัฒนาโครงสร้างพื้นฐานและอนุรักษ์ สิ่งแวดล้อมให้เอื้อต่อการอยู่อาศัย การคมนาคม การประกอบอาชีพ												
แผนงานอุตสาหกรรมและการโยธา												
1. โครงการปรับปรุงภูมิทัศน์น้ำจั้น	1	2,288,000	-	-	-	-	-	-	-	-	1	2,288,000
2. โครงการก่อสร้างถนน ค.ส.ล. ถนนเสมา ซอย 1 (ข้างบ้านเลขที่ 7/11)	-	-	1	118,000	-	-	-	-	-	-	1	118,000
3. โครงการก่อสร้างถนน ค.ส.ล. ถนนแยกเสมา ซอย 2 ด้านทิศตะวันออก	-	-	1	23,000	-	-	-	-	-	-	1	23,000
4. โครงการก่อสร้างถนน ค.ส.ล. ถนนแยกเสมา ซอย 2 ด้านทิศตะวันตก	-	-	1	103,000	-	-	-	-	-	-	1	103,000
5. โครงการก่อสร้างถนน ค.ส.ล. ถนนแยกเสมา ซอย 6 หน้าวัดบ้านแมต	-	-	1	48,000	-	-	-	-	-	-	1	48,000

391

ยุทธศาสตร์	ปี 2566		ปี 2567		ปี 2568		ปี 2569		ปี 2570		รวม 5 ปี	
	จำนวน โครงการ	งบประมาณ (บาท)	จำนวน โครงการ	งบประมาณ (บาท)	จำนวน โครงการ	งบประมาณ (บาท)	จำนวน โครงการ	งบประมาณ (บาท)	จำนวน โครงการ	งบประมาณ (บาท)	จำนวน โครงการ	งบประมาณ (บาท)
6. โครงการก่อสร้างถนน ค.ส.ล. ถนนแยกนครสวรรค์ 66 (หลังโรงเรียนบ้านสองนางโย)	-	-	1	153,000	-	-	-	-	-	-	1	153,000
7. โครงการก่อสร้างถนน ค.ส.ล. ถนนแยกนครสวรรค์ 66 (ข้างบ้านเดวิท)	-	-	1	206,000	-	-	-	-	-	-	1	206,000
8. โครงการก่อสร้างถนน ค.ส.ล. ถนนแยกนครสวรรค์ 39 ข้างวัดอุทัยทิศ (บ้านนางดวง)	-	-	1	27,000	-	-	-	-	-	-	1	27,000
9. โครงการก่อสร้างถนน ค.ส.ล. ถนนแยกเทศบาลอาษา 8 (ร้านอาหารโนนคูณ)	-	-	1	260,000	-	-	-	-	-	-	1	260,000
10. โครงการก่อสร้างถนน ค.ส.ล. ซอยแยกถนนนครสวรรค์ 49 ด้านทิศตะวันตก (เลียบลำรางสาธารณสุขประโยชน์)	-	-	1	938,000	-	-	-	-	-	-	1	938,000
11. โครงการก่อสร้างถนน ค.ส.ล. ถนนริมคลองสมถวิล 23/2 (หน้าหอพักเกตแก้ว)	-	-	1	130,000	-	-	-	-	-	-	1	130,000

392

ยุทธศาสตร์	ปี 2566		ปี 2567		ปี 2568		ปี 2569		ปี 2570		รวม 5 ปี	
	จำนวน	งบประมาณ	จำนวน	งบประมาณ	จำนวน	งบประมาณ	จำนวน	งบประมาณ	จำนวน	งบประมาณ	จำนวน	งบประมาณ
	โครงการ	(บาท)	โครงการ	(บาท)	โครงการ	(บาท)	โครงการ	(บาท)	โครงการ	(บาท)	โครงการ	(บาท)
12. โครงการก่อสร้างยกระดับ ค.ส.ล. ถนนศรีมหาสารคาม ซอย 13	-	-	1	310,000	-	-	-	-	-	-	1	310,000
13. โครงการปรับปรุงผิวจราจรด้วยแอสฟัลต์ติก คอนกรีต ซอยแยกถนนศรีสวัสดิ์ดำเนิน (ตรงข้ามร้านคลุ้มหลังบ้านตำรวจเวสต์)	-	-	1	211,000	-	-	-	-	-	-	1	211,000
14. โครงการปรับปรุงผิวจราจรด้วยแอสฟัลต์ติก คอนกรีต พร้อมท่อระบายน้ำและบ่อพัก ค.ส.ล. ซอยแยกถนนศรีสวัสดิ์ดำเนิน ซอย 29	-	-	1	340,000	-	-	-	-	-	-	1	340,000
15. โครงการปรับปรุงผิวจราจร ด้วยแอสฟัลต์ติกคอนกรีต ถนนมหาชัยคำรีห์ 25	-	-	1	867,000	-	-	-	-	-	-	1	867,000
16. โครงการปรับปรุงผิวจราจร ด้วยแอสฟัลต์ติกคอนกรีต ตรงข้ามศาลาชุมชนอภิสิทธิ์ 2	-	-	1	88,000	-	-	-	-	-	-	1	88,000
17. โครงการปรับปรุงผิวจราจรด้วยแอสฟัลต์ติก คอนกรีต ซอยแยกถนนริมคลองสมถวิล 3/1 (ทิศเหนือ)	-	-	1	438,000	-	-	-	-	-	-	1	438,000

393

ยุทธศาสตร์	ปี 2566		ปี 2567		ปี 2568		ปี 2569		ปี 2570		รวม 5 ปี	
	จำนวนโครงการ	งบประมาณ (บาท)	จำนวนโครงการ	งบประมาณ (บาท)	จำนวนโครงการ	งบประมาณ (บาท)	จำนวนโครงการ	งบประมาณ (บาท)	จำนวนโครงการ	งบประมาณ (บาท)	จำนวนโครงการ	งบประมาณ (บาท)
18. โครงการปรับปรุงผิวจราจรด้วยแอสฟัลต์ติกคอนกรีต ถนนนครสวรรค์ ซอย 21 (ตะวันออกวัดธัญญาวาส)	-	-	1	159,000	-	-	-	-	-	-	1	159,000
19. โครงการปรับปรุงผิวจราจรด้วยแอสฟัลต์ติกคอนกรีต ถนนธรรมวงศ์สวัสดิ์ ซอย 1	-	-	1	159,000	-	-	-	-	-	-	1	159,000
20. โครงการปรับปรุงผิวจราจรด้วยแอสฟัลต์ติกคอนกรีต ซอยแยกถนนริมคลองสมวิล 3/1 (ทิศใต้)	-	-	1	171,000	-	-	-	-	-	-	1	171,000
21. โครงการปรับปรุงผิวจราจรด้วยแอสฟัลต์ติกคอนกรีต ถนนผดุงวิถี 2	-	-	1	255,000	-	-	-	-	-	-	1	255,000
22. โครงการปรับปรุงผิวจราจรด้วยแอสฟัลต์ติกคอนกรีต ถนนนครสวรรค์ 6/3	-	-	1	251,000	-	-	-	-	-	-	1	251,000
23. โครงการปรับปรุงผิวจราจรด้วยแอสฟัลต์ติกคอนกรีต ถนนนครสวรรค์ 8	-	-	1	223,000	-	-	-	-	-	-	1	223,000
24. โครงการปรับปรุงผิวจราจรด้วยแอสฟัลต์ติกคอนกรีต ถนนนครสวรรค์ 15 (ข้างปั้มบางจาก)	-	-	1	328,000	-	-	-	-	-	-	1	328,000

ยุทธศาสตร์	ปี 2566		ปี 2567		ปี 2568		ปี 2569		ปี 2570		รวม 5 ปี	
	จำนวน	งบประมาณ	จำนวน	งบประมาณ	จำนวน	งบประมาณ	จำนวน	งบประมาณ	จำนวน	งบประมาณ	จำนวน	งบประมาณ
	โครงการ	(บาท)	โครงการ	(บาท)	โครงการ	(บาท)	โครงการ	(บาท)	โครงการ	(บาท)	โครงการ	(บาท)
25. โครงการปรับปรุงผิวจราจร ด้วยแอสฟัลต์ติกคอนกรีต ถนนฉิมพลีเจริญ 5	-	-	1	316,000	-	-	-	-	-	-	1	316,000
26. โครงการปรับปรุงผิวจราจรด้วยแอสฟัลต์ติก คอนกรีต ถนนศูนย์ร่วมจิตร ทางเข้าหอพักสามพี่น้อง	-	-	1	132,000	-	-	-	-	-	-	1	132,000
27. โครงการปรับปรุงผิวจราจรด้วยแอสฟัลต์ติก คอนกรีต ถนนศูนย์ร่วมจิตร ทางเข้าบ้านกุลศรี	-	-	1	121,000	-	-	-	-	-	-	1	121,000
28. โครงการปรับปรุงผิวจราจร ด้วยแอสฟัลต์ติกคอนกรีต ถนนริมคลองสมถวิล 3/1	-	-	1	315,000	-	-	-	-	-	-	1	315,000
29. โครงการก่อสร้างถนนฝั่งเมือง สาย ก 4 (ช่วงโรงพยาบาลถึงสะพานพมาศดำรง)	-	-	1	18,237,000	-	-	-	-	-	-	1	18,237,000
30. โครงการก่อสร้างถนนฝั่งเมือง สาย ก 4 (ช่วงสะพานพมาศดำรงถึงถนนจัดสรรที่ดิน)	-	-	1	4,083,900	-	-	-	-	-	-	1	4,083,900
31. โครงการก่อสร้างถนนฝั่งเมือง สาย ก 4 (ช่วงถนนจัดสรรที่ดินถึงถนนริมคลองสมถวิล 47)	-	-	1	8,255,300	-	-	-	-	-	-	1	8,255,300

395

ยุทธศาสตร์	ปี 2566		ปี 2567		ปี 2568		ปี 2569		ปี 2570		รวม 5 ปี	
	จำนวน โครงการ	งบประมาณ (บาท)	จำนวน โครงการ	งบประมาณ (บาท)	จำนวน โครงการ	งบประมาณ (บาท)	จำนวน โครงการ	งบประมาณ (บาท)	จำนวน โครงการ	งบประมาณ (บาท)	จำนวน โครงการ	งบประมาณ (บาท)
32. โครงการปรับปรุงผิวจราจรด้วยแอสฟัลต์ติก คอนกรีต ซอยนครสวรรค์ 49 เชื่อมโครงการเดิม	-	-	1	1,249,000	-	-	-	-	-	-	1	1,249,000
33. โครงการก่อสร้างถนน ค.ส.ล. ถนนศรีมหาสารคาม 9/1	-	-	1	302,359	-	-	-	-	-	-	1	302,359
34. โครงการก่อสร้างถนน ค.ส.ล. มหาชัยคำริห์ข้างรั้วชลประทานฝั่งทิศตะวันออก	-	-	1	306,000	-	-	-	-	-	-	1	306,000
35. โครงการก่อสร้างถนน ค.ส.ล. มหาชัยคำริห์ หน้าบ้านนายจำรูญ	-	-	1	317,000	-	-	-	-	-	-	1	317,000
36. โครงการปรับปรุงผิวจราจรด้วยแอสฟัลต์ติก คอนกรีต ถนนเทศบาลอาษา ซอย 2	-	-	1	316,800	-	-	-	-	-	-	1	316,800
37. โครงการปรับปรุงผิวจราจรด้วยแอสฟัลต์ติก คอนกรีต ถนนซอยแยกนครสวรรค์ 2/4 ถึง 2/12 (ข้างสระยัก)	-	-	1	337,000	-	-	-	-	-	-	1	337,000
38. โครงการปรับปรุงผิวจราจรด้วยแอสฟัลต์ติก คอนกรีต ถนนทางเข้าโรงแรมยิวเพลส	-	-	1	4,000,000	-	-	-	-	-	-	1	4,000,000

396

ยุทธศาสตร์	ปี 2566		ปี 2567		ปี 2568		ปี 2569		ปี 2570		รวม 5 ปี	
	จำนวนโครงการ	งบประมาณ (บาท)	จำนวนโครงการ	งบประมาณ (บาท)	จำนวนโครงการ	งบประมาณ (บาท)	จำนวนโครงการ	งบประมาณ (บาท)	จำนวนโครงการ	งบประมาณ (บาท)	จำนวนโครงการ	งบประมาณ (บาท)
39. โครงการติดตั้งไฟฟ้าส่องสว่างสาธารณะ ถนนมหาชัยตำริห์ ซอย 11 แยกประปา ไปถึงโรงเรียนสามัคคี	1	540,000	-	-	-	-	-	-	-	-	1	540,000
40. โครงการติดตั้งไฟฟ้าส่องสว่างสาธารณะ ถนนศรีราชวงศ์ จากหลังสวนสุขภาพถึงบ้านจำหน่ายปลาไร่บองวัดมหาชัย	1	1,027,000	-	-	-	-	-	-	-	-	1	1,027,000
41. โครงการติดตั้งไฟฟ้าส่องสว่างสาธารณะ ถนนนาควิชัย แยกชุมสาย NT ถึงปากซอย นครสวรรค์ 37	1	1,103,000	-	-	-	-	-	-	-	-	1	1,103,000
42. โครงการติดตั้งไฟฟ้าส่องสว่างสาธารณะ บริเวณถนนธรรมวงศ์สวัสดิ์ (หลัง มมส.เก่า) ถึงสุดริมคลองสมถวิลฝั่งทิศตะวันตก (ตรงข้ามเขื่อนเขา)	-	-	1	1,259,000	-	-	-	-	-	-	1	1,259,000
43. โครงการติดตั้งไฟฟ้าส่องสว่างสาธารณะ ถนนศรีสวัสดิ์ดำเนิน จากเขเวนอนุบาลถึงหน้าป้ายมหาวิทยาลัยราชภัฏ	-	-	1	3,320,000	-	-	-	-	-	-	1	3,320,000

ยุทธศาสตร์	ปี 2566		ปี 2567		ปี 2568		ปี 2569		ปี 2570		รวม 5 ปี	
	จำนวน โครงการ	งบประมาณ (บาท)	จำนวน โครงการ	งบประมาณ (บาท)	จำนวน โครงการ	งบประมาณ (บาท)	จำนวน โครงการ	งบประมาณ (บาท)	จำนวน โครงการ	งบประมาณ (บาท)	จำนวน โครงการ	งบประมาณ (บาท)
44. โครงการติดตั้งไฟฟ้าส่องสว่างสาธารณะ บริเวณแยกวิทยาลัยอาชีวะถึงสุตริมคลองสมถวิล	1	3,665,000	-	-	-	-	-	-	-	-	1	3,665,000
45. โครงการติดตั้งไฟฟ้าส่องสว่างสาธารณะ บริเวณวัดป่าศุภมิตร ทางเข้าไปจุฑาทงกูร ซอย 2 ถึงทางโค้ง (สองฝั่งและฝั่งเดียวช่วงโค้ง)	1	12,011,000	-	-	-	-	-	-	-	-	1	12,011,000
46. โครงการติดตั้งไฟฟ้าส่องสว่างสาธารณะ บริเวณหลังโรงเรียนผดุงนารีถึงวิทยาลัยเทคนิค มหาสารคาม (ฝั่งเดียว)	1	6,317,000	-	-	-	-	-	-	-	-	1	6,317,000
47. โครงการติดตั้งไฟฟ้าส่องสว่างสาธารณะ บริเวณสี่แยกค่างหลี ถึงหน้าวิทยาลัยอาชีวะ (ฝั่งเดียวกับเสาเดิม)	1	3,275,000	-	-	-	-	-	-	-	-	1	3,275,000
48. โครงการติดตั้งไฟฟ้าส่องสว่างสาธารณะ บริเวณสี่แยกวัดโพธิ์ศรี ถึงหน้าสำนักงานชลประทาน (ฝั่งเดียว)	1	2,974,000	-	-	-	-	-	-	-	-	1	2,974,000
49. โครงการติดตั้งไฟฟ้าส่องสว่างสาธารณะ บริเวณไปรษณีย์ถึงแยกวิทยาลัยอาชีวะ (ฝั่งเดียว)	1	4,930,000	-	-	-	-	-	-	-	-	1	4,930,000

308

ยุทธศาสตร์	ปี 2566		ปี 2567		ปี 2568		ปี 2569		ปี 2570		รวม 5 ปี	
	จำนวน	งบประมาณ	จำนวน	งบประมาณ	จำนวน	งบประมาณ	จำนวน	งบประมาณ	จำนวน	งบประมาณ	จำนวน	งบประมาณ
	โครงการ	(บาท)	โครงการ	(บาท)	โครงการ	(บาท)	โครงการ	(บาท)	โครงการ	(บาท)	โครงการ	(บาท)
50. โครงการติดตั้งไฟฟ้าส่องสว่างสาธารณะ บริเวณจากหอนาฬิกา ถึงสี่แยกธนาชิต (สองฝั่งทางเท้า)	1	2,950,000	-	-	-	-	-	-	-	-	1	2,950,000
51. โครงการติดตั้งไฟฟ้าส่องสว่างสาธารณะ บริเวณถนนมหาชัยตำริห์จาก ซอย 1 ถึงสี่แยก วัดสามัคคี (สองฝั่ง)	-	-	1	8,712,000	-	-	-	-	-	-	1	8,712,000
52. โครงการติดตั้งไฟฟ้าส่องสว่างสาธารณะ ถนนริมห้วยช้าง วิทยาลัยอาชีวะ ถึงสถานีสูบน้ำ หน้าหมู่บ้านมั่นคง	1	2,730,000	-	-	-	-	-	-	-	-	1	2,730,000
53. โครงการติดตั้งไฟฟ้าส่องสว่างสาธารณะ ถนนข้างโรงเรียนบ้านค้อน้อย หนองผักบุ้ง	-	-	1	994,000	-	-	-	-	-	-	1	994,000
54. โครงการติดตั้งไฟฟ้าส่องสว่างสาธารณะ ถนนข้างวิทยาลัยเทคนิค ฝั่งโรงเรียนสารคามพิทยาคม	1	1,716,000	-	-	-	-	-	-	-	-	1	1,716,000
55. โครงการติดตั้งไฟฟ้าส่องสว่างสาธารณะ ถนนข้างโรงเรียนสารคามพิทยาคม ฝั่งศาลเยาวชน	-	-	1	1,716,000	-	-	-	-	-	-	1	1,716,000

399

ยุทธศาสตร์	ปี 2566		ปี 2567		ปี 2568		ปี 2569		ปี 2570		รวม 5 ปี	
	จำนวน	งบประมาณ	จำนวน	งบประมาณ	จำนวน	งบประมาณ	จำนวน	งบประมาณ	จำนวน	งบประมาณ	จำนวน	งบประมาณ
	โครงการ	(บาท)	โครงการ	(บาท)	โครงการ	(บาท)	โครงการ	(บาท)	โครงการ	(บาท)	โครงการ	(บาท)
56. โครงการติดตั้งไฟฟ้าส่องสว่างสาธารณะ ถนนริมห้วยคคะคาง ริมพนักตั้งแดชลประทาน ถึงเทศบาลใหม่	-	-	1	8,736,000	-	-	-	-	-	-	1	8,736,000
57. โครงการปรับปรุงสะพานลอยหน้าโรงเรียนพยาบาล	-	-	1	480,000	-	-	-	-	-	-	1	480,000
58. โครงการปรับปรุงซุ้มเฉลิมพระเกียรติเข้าเมือง ทางไป อ.บรบือ ช้าง รร. วันครู	-	-	1	500,000	-	-	-	-	-	-	1	500,000
59. โครงการก่อสร้างประติมากรรมกลองยาว (จุดที่1)	-	-	1	500,000	-	-	-	-	-	-	1	500,000
60. โครงการก่อสร้างประติมากรรมปูทูลกระหม่อม	-	-	1	500,000	-	-	-	-	-	-	1	500,000
61. โครงการปรับปรุงซุ้มเฉลิมพระเกียรติ สะพานลอยหน้าโรงเรียนผดุงนารี	-	-	1	500,000	-	-	-	-	-	-	1	500,000
62. โครงการก่อสร้างประติมากรรม องค์พระธาตุนาดูนจำลอง	-	-	-	-	1	500,000	-	-	-	-	1	500,000
63. โครงการประดับตกแต่งสะพานลอยหน้าวิทยาลัย เทคนิค บนถนนเฉลิมพระเกียรติ (ถนนนครสวรรค์)	-	-	-	-	1	500,000	-	-	-	-	1	500,000

ยุทธศาสตร์	ปี 2566		ปี 2567		ปี 2568		ปี 2569		ปี 2570		รวม 5 ปี	
	จำนวน	งบประมาณ	จำนวน	งบประมาณ	จำนวน	งบประมาณ	จำนวน	งบประมาณ	จำนวน	งบประมาณ	จำนวน	งบประมาณ
	โครงการ	(บาท)	โครงการ	(บาท)	โครงการ	(บาท)	โครงการ	(บาท)	โครงการ	(บาท)	โครงการ	(บาท)
64. โครงการติดตั้งป้ายชื่อซอย ภายในเขตเทศบาลเมืองมหาสารคาม	1	1,500,000	1	1,500,000	-	-	-	-	-	-	1	3,000,000
65. โครงการปรับปรุงสะพานลอยหน้าโรงเรียนจำนำ	-	-	-	-	-	-	1	500,000	-	-	1	500,000
66. โครงการขยายผิวจราจรถนนราษฎร์อุทิศ ช่วงมหาชัยคำริห์ ซอย 1 ถึงถนนถีนานนท์	1	109,000	-	-	-	-	-	-	-	-	1	109,000
67. โครงการก่อสร้างอาคารเก็บพัสดุสำนักงาน	-	-	1	1,753,000	-	-	-	-	-	-	1	1,753,000
68. โครงการก่อสร้างถนน ค.ส.ล. รอบดอนปู่ตาบ้านแมตเชื่อมเสมา 5	1	729,800	-	-	-	-	-	-	-	-	1	729,800
69. โครงการก่อสร้างถนนคอนกรีตเสริมเหล็ก ซอยแยกถนนนครสวรรค์ 49 ด้านทิศตะวันตก เลียบริมลำรางสาธารณะประโยชน์	-	-	1	892,000	-	-	-	-	-	-	1	892,000
70. โครงการปรับปรุงภูมิทัศน์บริเวณหนองน้ำสระบอน	-	-	1	700,000	-	-	-	-	-	-	1	700,000
71. โครงการทำรั้วเหล็กกั้นริมถนนติดหนองน้ำสระบอน ข้างโรงเรียนเทศบาลบ้านค้อ	-	-	1	200,000	-	-	-	-	-	-	1	200,000

ยุทธศาสตร์	ปี 2566		ปี 2567		ปี 2568		ปี 2569		ปี 2570		รวม 5 ปี	
	จำนวน	งบประมาณ	จำนวน	งบประมาณ	จำนวน	งบประมาณ	จำนวน	งบประมาณ	จำนวน	งบประมาณ	จำนวน	งบประมาณ
	โครงการ	(บาท)	โครงการ	(บาท)	โครงการ	(บาท)	โครงการ	(บาท)	โครงการ	(บาท)	โครงการ	(บาท)
72. โครงการก่อสร้างศาลาประชาคมชุมชนตักสิลา 2 ถนนเอื้ออาทร ซอย 4	-	-	-	-	1	740,000	-	-	-	-	1	740,000
73. โครงการจ้างสำรวจวิเคราะห์ข้อมูลการนำเข้าข้อมูลด้านโครงสร้างพื้นฐานเทศบาลเมืองมหาสารคาม	1	500,000	-	-	-	-	-	-	-	-	1	500,000
74. โครงการปรับปรุงผิวถนน ค.ส.ล. ด้วยแอสฟัลท์ติกคอนกรีต ถนนภายในโรงเรียนอนุบาลมหาสารคาม	1	475,000	-	-	-	-	-	-	-	-	1	475,000
75. โครงการก่อสร้างถนน ค.ส.ล. ซอยแยกถนนผดุงวิถี ใกล้กับ รกส.บ้านค้อ	1	207,000	1	207,000	-	-	-	-	-	-	2	414,000
แผนงานเคหะและชุมชน												
1. โครงการก่อสร้างถนน ค.ส.ล. พร้อมวางท่อระบายน้ำและบ่อพักรางวี ค.ส.ล. ซอยแยกถนนริมคลองสมถวิล 19 ซ้างซีคอปาร์ตเมนต์	-	-	1	262,000	-	-	-	-	-	-	1	262,000
2. โครงการก่อสร้างถนน ค.ส.ล. พร้อมวางท่อระบายน้ำและบ่อพักรางวี ค.ส.ล. ซอยแยกถนนริมคลองสมถวิล 19 แยกบ้านธนะสีสังกูรเชื่อมโครงการเดิม	-	-	1	94,000	-	-	-	-	-	-	1	94,000

ยุทธศาสตร์	ปี 2566		ปี 2567		ปี 2568		ปี 2569		ปี 2570		รวม 5 ปี	
	จำนวนโครงการ	งบประมาณ (บาท)	จำนวนโครงการ	งบประมาณ (บาท)	จำนวนโครงการ	งบประมาณ (บาท)	จำนวนโครงการ	งบประมาณ (บาท)	จำนวนโครงการ	งบประมาณ (บาท)	จำนวนโครงการ	งบประมาณ (บาท)
3. โครงการก่อสร้างถนน ค.ส.ล. พร้อมวางท่อระบายน้ำและบ่อพักรางวี ค.ส.ล. ถนนริมคลองสมถวิล 23 แยกขวาทางเข้าหมู่บ้าน อยู่เจริญ (บ้านผู้พัน)	-	-	1	208,000	-	-	-	-	-	-	1	208,000
4. โครงการก่อสร้างถนน ค.ส.ล. พร้อมวางท่อระบายน้ำและบ่อพัก ค.ส.ล. ซอยธรรมวงศ์สวัสดิ์ ซอย 1/1 เชื่อมธรรมวงศ์สวัสดิ์ ซอย 3	-	-	1	232,000	-	-	-	-	-	-	1	232,000
5. โครงการก่อสร้างถนน ค.ส.ล. พร้อมวางท่อระบายน้ำและบ่อพัก ค.ส.ล. ถนนมหาชัยดำริห์ 25 (บ้านไชยสิงห์)	-	-	1	348,000	-	-	-	-	-	-	1	348,000
6. โครงการก่อสร้างถนน ค.ส.ล. พร้อมวางท่อระบายน้ำและบ่อพัก ค.ส.ล. ซอยแยกถนนศรีสวัสดิ์ดำเนิน ซอย 25 (ข้างเขเว่น)	-	-	1	919,000	-	-	-	-	-	-	1	919,000
7. โครงการก่อสร้างถนน ค.ส.ล. พร้อมวางท่อ ระบายน้ำโยหิน และบ่อพักสำเร็จรูป ถนนธรรมวงศ์สวัสดิ์ 6 ซอยบ้านนางสุภาพ	-	-	1	86,000	-	-	-	-	-	-	1	86,000

ยุทธศาสตร์	ปี 2566		ปี 2567		ปี 2568		ปี 2569		ปี 2570		รวม 5 ปี	
	จำนวนโครงการ	งบประมาณ (บาท)	จำนวนโครงการ	งบประมาณ (บาท)	จำนวนโครงการ	งบประมาณ (บาท)	จำนวนโครงการ	งบประมาณ (บาท)	จำนวนโครงการ	งบประมาณ (บาท)	จำนวนโครงการ	งบประมาณ (บาท)
8. โครงการก่อสร้างท่อระบายน้ำและบ่อกัก ค.ส.ล. ซอยแยกถนนธรรมวงศ์สวัสดิ์ 3 แยกที่ 1 ด้านขวา	-	-	1	457,000	-	-	-	-	-	-	1	457,000
9. โครงการก่อสร้างท่อระบายน้ำและบ่อกัก ค.ส.ล. แยกโรงพยาบาลอินเตอร์เนชั่นแนล ถึงถนนเทศบาลอาซา ซอย 2	-	-	1	148,000	-	-	-	-	-	-	1	148,000
10. โครงการก่อสร้างท่อระบายน้ำ และบ่อกัก ค.ส.ล. ถนนมหาชัยดำริห์ 25 (2 ฝั่ง)	-	-	1	4,012,000	-	-	-	-	-	-	1	4,012,000
11. โครงการก่อสร้างท่อระบายน้ำและบ่อกัก ค.ส.ล. ซอยแยกถนนศรีสวัสดิ์ดำเนิน 29/1 (หน้าหอบูญสงอพาร์ทเมนท์)	-	-	1	332,000	-	-	-	-	-	-	1	332,000
12. โครงการก่อสร้างท่อระบายน้ำและบ่อกัก ค.ส.ล. ซอยแยกถนนศรีสวัสดิ์รัตนโกสินทร์ 3 (ตรงข้ามหอพักธามเพลส)	-	-	1	629,000	-	-	-	-	-	-	1	629,000
13. โครงการก่อสร้างท่อระบายน้ำและบ่อกัก ค.ส.ล. ถนนธรรมวงศ์สวัสดิ์ 10	-	-	1	686,000	-	-	-	-	-	-	1	686,000

404

ยุทธศาสตร์	ปี 2566		ปี 2567		ปี 2568		ปี 2569		ปี 2570		รวม 5 ปี	
	จำนวน	งบประมาณ	จำนวน	งบประมาณ	จำนวน	งบประมาณ	จำนวน	งบประมาณ	จำนวน	งบประมาณ	จำนวน	งบประมาณ
	โครงการ	(บาท)	โครงการ	(บาท)	โครงการ	(บาท)	โครงการ	(บาท)	โครงการ	(บาท)	โครงการ	(บาท)
14. โครงการก่อสร้างท่อระบายน้ำและบ่อพัก ค.ส.ล. ถนนนครสวรรค์ 2/6	-	-	1	531,000	-	-	-	-	-	-	1	531,000
15. โครงการขยายไหล่ทางถนนผดุงวิทย์ (ช่วงตรงข้ามวิทยาลัยพยาบาล)	1	350,000	-	-	-	-	-	-	-	-	1	350,000
16. โครงการก่อสร้างท่อระบายน้ำและบ่อพัก ค.ส.ล. ถนนผดุงวิทย์ (ฝั่งวิทยาลัยศรีพยาบาล ถึงสะพานห้วยคางคาง)	-	-	1	1,639,000	-	-	-	-	-	-	1	1,639,000
17. โครงการก่อสร้างถนน ค.ส.ล. พร้อมวางท่อระบายน้ำและบ่อพัก ค.ส.ล. ถนนศรีสวัสดิ์ดำเนิน ซอย 9	-	-	1	324,000	-	-	-	-	-	-	1	324,000
18. โครงการประชาพิจารณ์รับฟังความคิดเห็นของประชาชน ต่อร่างเทศบัญญัติ เรื่อง การจัดเก็บค่าบริการน้ำเสีย ค่าบริการน้ำทิ้ง และค่าใบอนุญาตให้ต่อเชื่อมท่อน้ำเสีย พ.ศ. 25.....	-	-	1	100,000	-	-	-	-	-	-	1	100,000
19. โครงการอนุรักษ์และฟื้นฟูแหล่งน้ำบริเวณหนองกระทุ่ม	-	-	1	2,000,000	-	-	-	-	-	-	1	2,000,000

ยุทธศาสตร์	ปี 2566		ปี 2567		ปี 2568		ปี 2569		ปี 2570		รวม 5 ปี	
	จำนวน โครงการ	งบประมาณ (บาท)	จำนวน โครงการ	งบประมาณ (บาท)	จำนวน โครงการ	งบประมาณ (บาท)	จำนวน โครงการ	งบประมาณ (บาท)	จำนวน โครงการ	งบประมาณ (บาท)	จำนวน โครงการ	งบประมาณ (บาท)
20. โครงการอนุรักษ์และฟื้นฟูแหล่งน้ำ บริเวณหนองอีเก้ง	-	-	1	2,000,000	-	-	-	-	-	-	1	2,000,000
21. โครงการอนุรักษ์และฟื้นฟูแหล่งน้ำ บริเวณหนองหอย	-	-	-	-	1	2,000,000	-	-	-	-	1	2,000,000
22. โครงการอนุรักษ์และฟื้นฟูแหล่งน้ำ บริเวณลำรางกุดนางใย (กุดนางใยถึงโรงสูบน้ำเสียว)	-	-	-	-	-	-	1	2,000,000	-	-	1	2,000,000
23. โครงการอนุรักษ์และฟื้นฟูแหล่งน้ำ บริเวณร่องน้ำนายคำภา	-	-	-	-	-	-	-	-	1	2,000,000	1	2,000,000
24. โครงการอนุรักษ์และฟื้นฟูแหล่งน้ำ บริเวณคลองสมถวิล	1	2,000,000	-	-	1	2,000,000	-	-	-	-	2	4,000,000
25. โครงการตรวจวัดคุณภาพน้ำแหล่งน้ำผิวดิน ภายในเขตเทศบาลเมืองมหาสารคาม	1	3,000,000	1	3,000,000	1	3,000,000	1	3,000,000	1	3,000,000	5	15,000,000
26. โครงการก่อสร้างท่อระบายน้ำและบ่อพัก ค.ส.ล. ถนนจุฑาทงกูร ซอย 4	-	-	1	1,969,000	-	-	-	-	-	-	1	1,969,000

ยุทธศาสตร์	ปี 2566		ปี 2567		ปี 2568		ปี 2569		ปี 2570		รวม 5 ปี	
	จำนวน	งบประมาณ	จำนวน	งบประมาณ	จำนวน	งบประมาณ	จำนวน	งบประมาณ	จำนวน	งบประมาณ	จำนวน	งบประมาณ
	โครงการ	(บาท)	โครงการ	(บาท)	โครงการ	(บาท)	โครงการ	(บาท)	โครงการ	(บาท)	โครงการ	(บาท)
27. โครงการก่อสร้างท่อระบายน้ำและบ่อกัก ค.ส.ล. ถนนจุฑาธุช ซอย 4/1 (2 ฝั่ง)	-	-	1	956,000	-	-	-	-	-	-	1	956,000
28. โครงการก่อสร้างท่อระบายน้ำและบ่อกัก ค.ส.ล. ถนนจุฑาธุช ซอย 4/3 (2 ฝั่ง)	-	-	1	404,000	-	-	-	-	-	-	1	404,000
29. โครงการก่อสร้างท่อระบายน้ำและบ่อกัก ค.ส.ล. ถนนจุฑาธุช ซอย 4/5 (2 ฝั่ง)	-	-	1	481,000	-	-	-	-	-	-	1	481,000
30. โครงการก่อสร้างท่อระบายน้ำและบ่อกัก ค.ส.ล. ถนนจุฑาธุช ซอย 4/3 แยก 1	-	-	1	763,000	-	-	-	-	-	-	1	763,000
31. โครงการก่อสร้างท่อระบายน้ำและบ่อกัก ค.ส.ล. ถนนจุฑาธุช ซอย 4/3 แยก 2	-	-	1	113,000	-	-	-	-	-	-	1	113,000
32. โครงการก่อสร้างถนน ค.ส.ล. พร้อมวางท่อระบายน้ำ และบ่อกัก ค.ส.ล. ถนนศรีสุข เชื่อมถนนมหาชัยคำริห์ 17 ซ่างจี้เสียงเกาะ	-	-	1	679,000	-	-	-	-	-	-	1	679,000
33. โครงการก่อสร้างถนน ค.ส.ล. พร้อมวางท่อระบายน้ำ และบ่อกัก ค.ส.ล.	-	-	1	173,000	-	-	-	-	-	-	1	173,000

ยุทธศาสตร์	ปี 2566		ปี 2567		ปี 2568		ปี 2569		ปี 2570		รวม 5 ปี	
	จำนวน โครงการ	งบประมาณ (บาท)	จำนวน โครงการ	งบประมาณ (บาท)	จำนวน โครงการ	งบประมาณ (บาท)	จำนวน โครงการ	งบประมาณ (บาท)	จำนวน โครงการ	งบประมาณ (บาท)	จำนวน โครงการ	งบประมาณ (บาท)
ชอยแยกถนนมหาชัยคำริห์ 7 (ทิศตะวันออก)												
34. โครงการก่อสร้างถนน ค.ส.ล. พร้อมวางท่อระบายน้ำ และ บ่อพัก ค.ส.ล. ถนนนาควิชัยข้างร้านซ่อมอุไรยานยนต์	-	-	1	184,000	-	-	-	-	-	-	1	184,000
35. โครงการก่อสร้างถนน ค.ส.ล. พร้อมวางท่อระบายน้ำ และบ่อพัก ค.ส.ล. ชอยเชื่อมนครสวรรค์ 2/4 เชื่อม 2/6	-	-	1	371,800	-	-	-	-	-	-	1	371,800
36. โครงการก่อสร้างถนน ค.ส.ล. พร้อมวางท่อระบายน้ำ และบ่อพัก ค.ส.ล. ถนนนครสวรรค์ 28	-	-	1	562,600	-	-	-	-	-	-	1	562,600
37. โครงการก่อสร้างท่อระบายน้ำและบ่อพัก ค.ส.ล. ถนนธรรมวงศ์สวัสดิ์ 4	-	-	1	396,200	-	-	-	-	-	-	1	396,200
38. โครงการก่อสร้างท่อระบายน้ำและบ่อพัก ค.ส.ล. ถนนธรรมวงศ์สวัสดิ์ 2	-	-	1	414,000	-	-	-	-	-	-	1	414,000
39. โครงการก่อสร้างท่อระบายน้ำและบ่อพัก ค.ส.ล. ค้อใหญ่ 2/8 เชื่อมโครงการเดิม	-	-	1	631,000	-	-	-	-	-	-	1	631,000

ยุทธศาสตร์	ปี 2566		ปี 2567		ปี 2568		ปี 2569		ปี 2570		รวม 5 ปี	
	จำนวน	งบประมาณ	จำนวน	งบประมาณ	จำนวน	งบประมาณ	จำนวน	งบประมาณ	จำนวน	งบประมาณ	จำนวน	งบประมาณ
	โครงการ	(บาท)	โครงการ	(บาท)	โครงการ	(บาท)	โครงการ	(บาท)	โครงการ	(บาท)	โครงการ	(บาท)
40. โครงการก่อสร้างท่อระบายน้ำและบ่อกัก ค.ส.ล. ผดุงวิถี 2 ้วยคะคาง	-	-	1	1,304,000	-	-	-	-	-	-	1	1,304,000
41. โครงการก่อสร้างท่อระบายน้ำและบ่อกัก ค.ส.ล. ถนนธรรมวงศ์สวัสดิ์ 8 ถึงธรรมวงศ์สวัสดิ์ 10	-	-	1	660,000	-	-	-	-	-	-	1	660,000
42. โครงการก่อสร้างถนน ค.ส.ล. พร้อมวางท่อระบายน้ำและบ่อกัก ค.ส.ล. ถนนค้อใหญ่ 2/8 แยกขวา	-	-	1	252,000	-	-	-	-	-	-	1	252,000
43. โครงการปรับปรุงภูมิทัศน์หนองกระทุ่มชุมชนโพธิ์ศรี	-	-	-	-	-	-	1	75,000,000	-	-	1	75,000,000
44. โครงการก่อสร้างท่อระบายน้ำพร้อมบ่อกัก ค.ส.ล. และปรับปรุงผิวจราจรด้วยแอสฟัลต์ติกคอนกรีตถนนจุฑางกูร 19	-	-	1	1,564,000	-	-	-	-	-	-	1	1,564,000
45. โครงการก่อสร้างถนน ค.ส.ล. พร้อมท่อระบายน้ำและบ่อกัก ค.ส.ล. ซอยแยกถนนมหาชัยดำริห์ 21 ตรงข้ามอัญชันอนุพัทธ์พาร์ค	-	-	1	1,659,000	-	-	-	-	-	-	1	1,659,000

ยุทธศาสตร์	ปี 2566		ปี 2567		ปี 2568		ปี 2569		ปี 2570		รวม 5 ปี	
	จำนวน	งบประมาณ	จำนวน	งบประมาณ	จำนวน	งบประมาณ	จำนวน	งบประมาณ	จำนวน	งบประมาณ	จำนวน	งบประมาณ
	โครงการ	(บาท)	โครงการ	(บาท)	โครงการ	(บาท)	โครงการ	(บาท)	โครงการ	(บาท)	โครงการ	(บาท)
46. โครงการวางท่อระบายน้ำโยหินและบ่อกักสำเร็จรูป ถนนนครสวรรค์ ข้างร้านพาริตา	-	-	1	84,000	-	-	-	-	-	-	1	84,000
47. โครงการปรับปรุงฝาท่อระบายน้ำ ถนนนครสวรรค์ บริเวณหน้าวัดอภิสิทธิ์-อาชีวศึกษามหาสารคาม	-	-	1	785,000	-	-	-	-	-	-	1	785,000
48. โครงการก่อสร้างท่อระบายน้ำ พร้อมบ่อกัก ค.ส.ล. และท่อลอดเหลี่ยม ถนนนครสวรรค์ 2/4 เชื่อมต่อ 2/12 (ข้างหอพักเรสซิเดนท์)	-	-	1	1,182,000	-	-	-	-	-	-	1	1,182,000
49. โครงการรณรงค์การติดตั้งถังดักไขมันบำบัดน้ำเสีย ในอาคาร สำหรับโรงอาหารของศูนย์พัฒนาเด็กเล็ก และโรงเรียนในสังกัดเทศบาลเมืองมหาสารคาม	1	80,000	-	-	-	-	-	-	-	-	1	80,000
50. โครงการจ้างที่ปรึกษาเพื่อสำรวจข้อมูล และขอบเขตพื้นที่ชุ่มน้ำ (wetland) ในเขตเทศบาล เมืองมหาสารคาม	1	100,000	-	-	-	-	-	-	-	-	1	100,000
51. โครงการขุดลอกคลองสมถวิล	1	1,100,000	-	-	-	-	-	-	-	-	1	1,100,000

ยุทธศาสตร์	ปี 2566		ปี 2567		ปี 2568		ปี 2569		ปี 2570		รวม 5 ปี	
	จำนวนโครงการ	งบประมาณ (บาท)	จำนวนโครงการ	งบประมาณ (บาท)	จำนวนโครงการ	งบประมาณ (บาท)	จำนวนโครงการ	งบประมาณ (บาท)	จำนวนโครงการ	งบประมาณ (บาท)	จำนวนโครงการ	งบประมาณ (บาท)
52. โครงการก่อสร้างถนน ค.ส.ล. พร้อมวางท่อระบายน้ำและบ่อพัก ค.ส.ล. ถนนริมคลองสมถวิล ซอย 23/3	1	376,000	1	376,000	-	-	-	-	-	-	2	752,000
53. โครงการก่อสร้างท่อระบายน้ำพร้อมขยายผิว จราจร ค.ส.ล. ถนนค้อน้อย ซอย 1 (ทั้ง 2 ฝั่ง)	1	3,854,000	1	3,854,000	-	-	-	-	-	-	2	7,708,000
54. โครงการก่อสร้างถนน ค.ส.ล. พร้อมวางท่อระบายน้ำ และบ่อพักรางวี ค.ส.ล. ถนนธรรมวงศ์สวัสดิ์ ซอย 1 (หลังโรงเรียนอนุบาลกิตติยา)	1	887,000	1	887,000	-	-	-	-	-	-	2	1,774,000
รวมยุทธศาสตร์ที่ 3	28	60,793,800	96	115,274,959	6	8,740,000	4	80,500,000	2	5,000,000	138	270,308,759
รวมทั้งสิ้น	28	60,793,800	96	115,274,959	6	8,740,000	4	80,500,000	2	5,000,000	138	270,308,759

สำนักช่าง

แบบ ผ.01 ของ ผ.03

บัญชีสรุปโครงการครุภัณฑ์
แผนพัฒนาท้องถิ่น (พ.ศ. 2566-2570) เพิ่มเติมฉบับที่ 3/2566

เทศบาลเมืองมหาสารคาม

ยุทธศาสตร์	ปี 2566		ปี 2567		ปี 2568		ปี 2569		ปี 2570		รวม 5 ปี	
	จำนวน โครงการ	งบประมาณ (บาท)	จำนวน โครงการ	งบประมาณ (บาท)	จำนวน โครงการ	งบประมาณ (บาท)	จำนวน โครงการ	งบประมาณ (บาท)	จำนวน โครงการ	งบประมาณ (บาท)	จำนวน โครงการ	งบประมาณ (บาท)
ยุทธศาสตร์ที่ 6 พัฒนาเทศบาลให้เป็นองค์กรท้องถิ่น ที่บุคลากรมีสมรรถนะสูงพร้อมต่อการให้บริการ มีวินัยและมีธรรมาภิบาล												
แผนงานอุตสาหกรรมและการโยธา												
ครุภัณฑ์สำนักงาน												
1. โต๊ะทำงาน ระดับสูง	1	26,000	-	-	-	-	-	-	-	-	1	26,000
ครุภัณฑ์ยานพาหนะและขนส่ง												
2. รถจักรยานยนต์	1	51,400	1	51,400	-	-	-	-	-	-	2	102,800
3. รถบรรทุก (ดีเซล)	1	1,080,000	-	-	-	-	-	-	-	-	1	1,080,000
4. รถบรรทุก 6 ล้อ พร้อมติดตั้งเครื่องตัดกิ่งไม้	1	6,500,000	-	-	-	-	-	-	-	-	1	6,500,000
5. รถยนต์ล้างถนนชนิดฉีดน้ำแรงดันสูง	1	6,500,000	-	-	-	-	-	-	-	-	1	6,500,000

484

ยุทธศาสตร์	ปี 2566		ปี 2567		ปี 2568		ปี 2569		ปี 2570		รวม 5 ปี	
	จำนวน โครงการ	งบประมาณ (บาท)	จำนวน โครงการ	งบประมาณ (บาท)	จำนวน โครงการ	งบประมาณ (บาท)	จำนวน โครงการ	งบประมาณ (บาท)	จำนวน โครงการ	งบประมาณ (บาท)	จำนวน โครงการ	งบประมาณ (บาท)
ครุภัณฑ์ก่อสร้าง												
6. เครื่องตบดิน	1	21,000	-	-	-	-	-	-	-	-	1	21,000
7. รถขุดดินตะขาบ	1	8,000,000	-	-	-	-	-	-	-	-	1	8,000,000
8. รถขุดไฮดรอลิคตีนตะขาบพร้อมเทอร์ลเลอร์ลากจูง	1	2,600,000	-	-	-	-	-	-	-	-	1	2,600,000
9. เครื่องผลิตแอสฟัลต์คอนกรีต	1	4,500,000	-	-	-	-	-	-	-	-	1	4,500,000
10. เครื่องสกัดคอนกรีต	1	66,000	-	-	-	-	-	-	-	-	1	66,000
11. เครื่องตัดคอนกรีต	1	41,000	-	-	-	-	-	-	-	-	1	41,000
12. เครื่องเจาะคอนกรีต (พร้อมกระบอกลูก 4 นิ้ว)	1	95,000	-	-	-	-	-	-	-	-	1	95,000
ครุภัณฑ์ไฟฟ้าและวิทยุ												
13. เครื่องกำเนิดไฟฟ้าเบนซินแบบเชื่อมต่อ	1	83,500	-	-	-	-	-	-	-	-	1	83,500
14. เครื่องปั่นไฟฟ้าดีเซล	1	64,500	-	-	-	-	-	-	-	-	1	64,500

485

ยุทธศาสตร์	ปี 2566		ปี 2567		ปี 2568		ปี 2569		ปี 2570		รวม 5 ปี	
	จำนวน โครงการ	งบประมาณ (บาท)	จำนวน โครงการ	งบประมาณ (บาท)	จำนวน โครงการ	งบประมาณ (บาท)	จำนวน โครงการ	งบประมาณ (บาท)	จำนวน โครงการ	งบประมาณ (บาท)	จำนวน โครงการ	งบประมาณ (บาท)
15. โคมไฟจราจรนับเวลาถอยหลัง Traffic Count Down 2 ตำแหน่ง	1	478,800	-	-	-	-	-	-	-	-	1	478,800
ครุภัณฑ์งานบ้านงานครัว												
16. ชุดเตาแก๊สแรงดันสูง เตารั้ง	1	9,500	-	-	1	9,500	-	-	-	-	2	19,000
ครุภัณฑ์โรงงาน												
17. เครื่องเจียร์ไฟฟ้า	1	2,500	-	-	1	2,500	-	-	-	-	2	5,000
18. ชุดลิฟท์ยกกรร 2 เส้า	1	154,000	-	-	-	-	-	-	-	-	1	154,000
19. เครื่องทดสอบแบตเตอรี่พร้อมเครื่องพิมพ์ในตัว	1	22,500	-	-	-	-	-	-	-	-	1	22,500
20. แท่นถอด - ใส่คอยล์สปริง	1	12,000	-	-	-	-	-	-	-	-	1	12,000
21. ปีนลม	1	7,500	-	-	-	-	-	-	-	-	1	7,500
22. ตู้เครื่องมือ	1	35,000	-	-	-	-	-	-	-	-	1	35,000
23. ถังอัดจาระบีด้วยลม	1	29,500	-	-	-	-	-	-	-	-	1	29,500

486

ยุทธศาสตร์	ปี 2566		ปี 2567		ปี 2568		ปี 2569		ปี 2570		รวม 5 ปี	
	จำนวนโครงการ	งบประมาณ (บาท)	จำนวนโครงการ	งบประมาณ (บาท)	จำนวนโครงการ	งบประมาณ (บาท)	จำนวนโครงการ	งบประมาณ (บาท)	จำนวนโครงการ	งบประมาณ (บาท)	จำนวนโครงการ	งบประมาณ (บาท)
24. เครื่องชาร์จแบตเตอรี่	1	5,000	-	-	-	-	-	-	-	-	1	5,000
25. ถังเติมน้ำมัน	1	9,500	-	-	-	-	-	-	-	-	1	9,500
26. ถังร่อนน้ำมันเครื่อง	1	22,500	-	-	-	-	-	-	-	-	1	22,500
27. เครื่องถอด - ใส่ยาง พร้อมอุปกรณ์เติมลมเร็ว	1	95,000	-	-	-	-	-	-	-	-	1	95,000
ครุภัณฑ์สำรวจ												
28. ถังวัดระยะทาง	1	9,800	-	-	-	-	-	-	-	-	1	9,800
ครุภัณฑ์คอมพิวเตอร์หรืออิเล็กทรอนิกส์												
29. เครื่องคอมพิวเตอร์โน้ตบุ๊กสำหรับงานประมวลผล	1	48,000	1	24,000	-	-	-	-	-	-	2	72,000
30. เครื่องคอมพิวเตอร์ สำหรับงานประมวลผลแบบที่ 2	1	64,000	1	64,000	1	64,000	1	64,000	1	64,000	5	320,000
31. เครื่องพิมพ์แบบฉีดหมึกพร้อมติดตั้งถังหมึกพิมพ์ (Ink Tank Printer)	1	4,100	-	-	-	-	1	4,100	-	-	2	8,200

487

ยุทธศาสตร์	ปี 2566		ปี 2567		ปี 2568		ปี 2569		ปี 2570		รวม 5 ปี	
	จำนวน โครงการ	งบประมาณ (บาท)	จำนวน โครงการ	งบประมาณ (บาท)	จำนวน โครงการ	งบประมาณ (บาท)	จำนวน โครงการ	งบประมาณ (บาท)	จำนวน โครงการ	งบประมาณ (บาท)	จำนวน โครงการ	งบประมาณ (บาท)
32. เครื่องพิมพ์แบบฉีดหมึก (Inkjet Printer) สำหรับกระดาษขนาด A3	1	8,000	-	-	-	-	-	-	-	-	1	8,000
33. สแกนเนอร์ สำหรับงานเก็บเอกสาร ระดับศูนย์บริการ แบบที่ 1	1	16,000	-	-	-	-	-	-	-	-	1	16,000
34. เช่าระบบแพลตฟอร์มด้านโครงสร้างพื้นฐาน เทศบาลเมืองมหาสารคาม	1	500,000	-	-	-	-	-	-	-	-	1	500,000
ครุภัณฑ์สนาม												
35. เต็นท์	1	400,000	-	-	-	-	-	-	-	-	1	400,000
36. เต็นท์	1	300,000	-	-	-	-	-	-	-	-	1	300,000
รวมยุทธศาสตร์ที่ 6	36	31,861,600	3	139,400	3	76,000	2	68,100	1	64,000	45	32,209,100
รวมทั้งสิ้น	36	31,861,600	3	139,400	3	76,000	2	68,100	1	64,000	45	32,209,100

กองสวัสดิการสังคม

กองสวัสดิการสังคม
แบบ ผ.01 ของ ผ.02

บัญชีสรุปโครงการครุภัณฑ์
แผนพัฒนาท้องถิ่น (พ.ศ. 2566-2570) เพิ่มเติมฉบับที่ 3/2566

เทศบาลเมืองมหาสารคาม

ยุทธศาสตร์	ปี 2566		ปี 2567		ปี 2568		ปี 2569		ปี 2570		รวม 5 ปี	
	จำนวน โครงการ	งบประมาณ (บาท)	จำนวน โครงการ	งบประมาณ (บาท)	จำนวน โครงการ	งบประมาณ (บาท)	จำนวน โครงการ	งบประมาณ (บาท)	จำนวน โครงการ	งบประมาณ (บาท)	จำนวน โครงการ	งบประมาณ (บาท)
ยุทธศาสตร์ที่ 5 พัฒนาเศรษฐกิจชุมชน สร้างชุมชน ให้เข้มแข็ง และสนับสนุนให้เครือข่ายทางสังคม มีส่วนร่วมในการพัฒนาเมืองในทุกมิติให้เป็นสังคม เอื้ออาทร สงบสุข												
แผนงานสร้างความเข้มแข็งของชุมชน												
1. โครงการส่งเสริมและพัฒนาคุณภาพชีวิตคนพิการ และครอบครัวผู้ดูแลคนพิการ	1	100,000	1	100,000	1	100,000	1	100,000	1	100,000	5	500,000
2. โครงการถนนวิถีชีวิต กระตุ้นเศรษฐกิจฐานราก	1	500,000	1	500,000	1	500,000	1	500,000	1	500,000	5	2,500,000
3. โครงการส่งเสริมการมีส่วนร่วมในการพัฒนาเมือง	1	200,000	1	200,000	1	200,000	1	200,000	1	200,000	5	1,000,000
4. โครงการเงินอุดหนุนเพื่อสนับสนุนชุมชนภายในเขต เขตเทศบาลเมืองมหาสารคาม	-	-	1	1,000,000	1	1,000,000	1	1,000,000	1	1,000,000	4	4,000,000
5. โครงการอบรมฟื้นฟูบทบาทหน้าที่และศึกษาดูงาน ของกรรมการชุมชน	-	-	1	2,000,000	1	2,000,000	1	2,000,000	1	2,000,000	4	8,000,000

ยุทธศาสตร์	ปี 2566		ปี 2567		ปี 2568		ปี 2569		ปี 2570		รวม 5 ปี	
	จำนวน โครงการ	งบประมาณ (บาท)	จำนวน โครงการ	งบประมาณ (บาท)	จำนวน โครงการ	งบประมาณ (บาท)	จำนวน โครงการ	งบประมาณ (บาท)	จำนวน โครงการ	งบประมาณ (บาท)	จำนวน โครงการ	งบประมาณ (บาท)
6. โครงการจัดทำและทบทวนแผนแม่บทชุมชน แบบมีส่วนร่วม	-	-	1	100,000	1	100,000	1	100,000	1	100,000	4	400,000
รวมยุทธศาสตร์ที่ 5	3	800,000	6	3,900,000	6	3,900,000	6	3,900,000	6	3,900,000	27	16,400,000
รวมทั้งสิ้น	3	800,000	6	3,900,000	6	3,900,000	6	3,900,000	6	3,900,000	27	16,400,000

ภาคผนวก

การประชุมคณะกรรมการประชามติท้องถิ่นระดับเทศบาลเมืองมหาสารคาม
เพื่อพิจารณาร่างแผนพัฒนาท้องถิ่น (พ.ศ. 2566-2570) เทศบาลเมืองมหาสารคาม เพิ่มเติมฉบับที่ 3/2566
วันที่ 23 มีนาคม พ.ศ. 2566 เวลา 08.30 น. เป็นต้นไป
ณ ห้องตักสิลาคอนเวนชันฮอลล์ 1 โรงแรมตักสิลา อำเภอเมืองมหาสารคาม จังหวัดมหาสารคาม



การประชุมคณะกรรมการสนับสนุนการจัดทำแผนพัฒนาเทศบาลเมืองมหาสารคาม
เพื่อพิจารณาร่างแผนพัฒนาท้องถิ่น (พ.ศ. 2566-2570) เทศบาลเมืองมหาสารคาม เพิ่มเติมฉบับที่ 3/2566
วันที่ 29 มีนาคม พ.ศ. 2566 เวลา 09.30 น. เป็นต้นไป ณ ห้องประชุมเทศบาลเมืองมหาสารคาม



การประชุมคณะกรรมการพัฒนาเทศบาลเมืองมหาสารคาม
เพื่อพิจารณาร่างแผนพัฒนาท้องถิ่น (พ.ศ. 2566-2570) เทศบาลเมืองมหาสารคาม เพิ่มเติมฉบับที่ 3/2566
วันที่ 3 เมษายน พ.ศ. 2566 เวลา 13.30 น. เป็นต้นไป ณ ห้องประชุมเทศบาลเมืองมหาสารคาม





คำสั่งเทศบาลเมืองมหาสารคาม
ที่ ๔๓๖ / ๒๕๖๔

เรื่อง แต่งตั้งคณะกรรมการสนับสนุนการจัดทำแผนพัฒนาเทศบาลเมืองมหาสารคาม

เพื่อปฏิบัติให้เป็นไปตามระเบียบกระทรวงมหาดไทย ว่าด้วยการจัดทำแผนพัฒนาขององค์กรปกครองส่วนท้องถิ่น พ.ศ. ๒๕๔๘ และที่แก้ไขเพิ่มเติมถึง (ฉบับที่ ๓) พ.ศ. ๒๕๖๑ หมวดที่ ๑ ข้อ ๙ จึงแต่งตั้งคณะกรรมการสนับสนุนการจัดทำแผนพัฒนาเทศบาลเมืองมหาสารคาม ประกอบด้วย

- | | |
|---|---------------------|
| ๑. ปลัดเทศบาลเมืองมหาสารคาม | ประธานกรรมการ |
| ๒. รองปลัดเทศบาลเมืองมหาสารคามทุกท่าน | กรรมการ |
| ๓. หัวหน้าสำนักปลัดเทศบาล | กรรมการ |
| ๔. ผู้อำนวยการสำนักช่าง | กรรมการ |
| ๕. ผู้อำนวยการสำนักสาธารณสุขและสิ่งแวดล้อม | กรรมการ |
| ๖. ผู้อำนวยการกองการศึกษา | กรรมการ |
| ๗. ผู้อำนวยการกองคลัง | กรรมการ |
| ๘. ผู้อำนวยการกองสวัสดิการสังคม | กรรมการ |
| ๙. ผู้อำนวยการกองทะเบียนราษฎรและบัตรประจำตัวประชาชน | กรรมการ |
| ๑๐. ผู้อำนวยการกองการเจ้าหน้าที่ | กรรมการ |
| ๑๑. ผู้จัดการสถานธนาถบาล | กรรมการ |
| ๑๒. นางณัฐจริยา อ้นสุริย์
(ผู้แทนประชาคมเมืองฯ) | กรรมการ |
| ๑๓. นายสุภาพ แก้วเฮ้า
(ผู้แทนประชาคมเมืองฯ) | กรรมการ |
| ๑๔. นายนิคม ทิมพงษ์
(ผู้แทนประชาคมเมืองฯ) | กรรมการ |
| ๑๕. ผู้อำนวยการกองยุทธศาสตร์และงบประมาณ | กรรมการและเลขานุการ |
| ๑๖. หัวหน้าฝ่ายวิเคราะห์นโยบายและแผน | ผู้ช่วยเลขานุการ |
| ๑๗. นักวิเคราะห์นโยบายและแผนปฏิบัติการ | ผู้ช่วยเลขานุการ |

/ มีอำนาจหน้าที่ ...

มีอำนาจหน้าที่ ดังนี้ มีหน้าที่จัดทำร่างแผนพัฒนาท้องถิ่นให้สอดคล้องกับแนวทางการพัฒนาที่คณะกรรมการพัฒนาท้องถิ่นกำหนด จัดทำร่างแผนการดำเนินงานและจัดทำร่างข้อกำหนดขอบข่ายและรายละเอียดของงานตามระเบียบฯ ข้อ ๑๙ (๑)

ทั้งนี้ ตั้งแต่บัดนี้เป็นต้นไป โดยให้ยกเลิกคำสั่งที่ ๓๒๘/๒๕๖๒ ลงวันที่ ๑๑ เมษายน ๒๕๖๒ และให้ใช้คำสั่งนี้แทน

สั่ง ณ วันที่ ๔ มิถุนายน พ.ศ. ๒๕๖๔

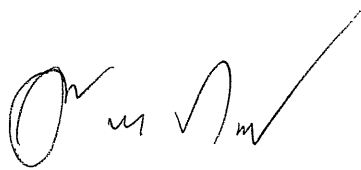

(นายสายยันต์ ภิรมย์กิจ)
ปลัดเทศบาล รักษาราชการแทน
นายกเทศมนตรีเมืองมหาสารคาม



คำสั่งเทศบาลเมืองมหาสารคาม

ที่ ๕๖๓ / ๒๕๖๔

เรื่อง แต่งตั้งคณะกรรมการพัฒนาเทศบาลเมืองมหาสารคาม

เพื่อปฏิบัติให้เป็นไปตามระเบียบกระทรวงมหาดไทย ว่าด้วยการจัดทำแผนพัฒนาขององค์กรปกครองส่วนท้องถิ่น พ.ศ. ๒๕๔๘ และที่แก้ไขเพิ่มเติมถึง (ฉบับที่ ๓) พ.ศ. ๒๕๖๑ หมวด ๑ ข้อ ๘ จึงแต่งตั้งคณะกรรมการพัฒนาเทศบาลเมืองมหาสารคาม ประกอบด้วย

- | | |
|---|---------------|
| ๑. นายเทศมนตรีเมืองมหาสารคาม | ประธานกรรมการ |
| ๒. รองนายกเทศมนตรีเมืองมหาสารคามทุกท่าน | กรรมการ |
| ๓. นายคุณโชติฉินนุญ มະฉิຕະໂນ
(สมาชิกสภาเทศบาลฯ) | กรรมการ |
| ๔. นายบัณฑิตย์ สิงหมาตย์
(สมาชิกสภาเทศบาลฯ) | กรรมการ |
| ๕. นายณัฐดนัย ศิริพรหมโชติ
(สมาชิกสภาเทศบาลฯ) | กรรมการ |
| ๖. นายณรงค์ เหล่าสุวรรณ
(ผู้ทรงคุณวุฒิ) | กรรมการ |
| ๗. นางสาวอรวรรณ เจริญรัตน์
(ผู้ทรงคุณวุฒิ) | กรรมการ |
| ๘. รศ.ดร.สุวกิจ ศรีปัดถา
(ผู้ทรงคุณวุฒิ) | กรรมการ |
| ๙. ผู้จัดการการประปาส่วนภูมิภาค สาขามหาสารคาม
(ผู้แทนรัฐวิสาหกิจ) | กรรมการ |
| ๑๐. ผู้จัดการการไฟฟ้าส่วนภูมิภาคจังหวัดมหาสารคาม
(ผู้แทนรัฐวิสาหกิจ) | กรรมการ |
| ๑๑. โยธาธิการจังหวัดมหาสารคาม
(ผู้แทนภาคราชการ) | กรรมการ |
| ๑๒. ท้องถิ่นจังหวัดมหาสารคาม
(ผู้แทนภาคราชการ) | กรรมการ |
| ๑๓. นายภาณุมาศ อักษรจันทร์
(ผู้แทนประชาคมเมืองฯ) | กรรมการ |
| ๑๔. นายอนันต์ พันธุ์มณี
(ผู้แทนประชาคมเมืองฯ) | กรรมการ |
| ๑๕. นายคงศักดิ์ ทะนนศรี
(ผู้แทนประชาคมเมืองฯ) | กรรมการ |

- | | |
|---|---------------------|
| ๑๖. นางทองสุข บุตรีโพธิ์
(ผู้แทนประชาคมเมืองฯ) | กรรมการ |
| ๑๗. นายสุเชษฐ ลิทธิวงศ์
(ผู้แทนประชาคมเมืองฯ) | กรรมการ |
| ๑๘. ปลัดเทศบาลเมืองมหาสารคาม | กรรมการและเลขานุการ |
| ๑๙. รองปลัดเทศบาลเมืองมหาสารคาม | ผู้ช่วยเลขานุการ |
| ๒๐. ผู้อำนวยการกองยุทธศาสตร์และงบประมาณ | ผู้ช่วยเลขานุการ |

มีอำนาจหน้าที่ ดังนี้

๑. กำหนดแนวทางการพัฒนาท้องถิ่น โดยพิจารณาจาก
 - ๑.๑ อำนาจหน้าที่ขององค์กรปกครองส่วนท้องถิ่น โดยเฉพาะอำนาจหน้าที่ที่มีผลกระทบต่อประโยชน์สุขของประชาชน เช่น การป้องกันและบรรเทาสาธารณภัย การผังเมือง
 - ๑.๒ ภารกิจถ่ายโอนตามกฎหมายกำหนดแผนและขั้นตอนการกระจายอำนาจ
 - ๑.๓ ยุทธศาสตร์การพัฒนาประเทศ กลุ่มจังหวัด และจังหวัด โดยให้เน้นดำเนินการในยุทธศาสตร์ที่สำคัญและมีผลต่อประชาชนโดยตรง เช่น การแก้ไขปัญหาความยากจน การป้องกันและแก้ไขปัญหายาเสพติด
 - ๑.๔ กรอบนโยบาย ทิศทาง แนวทางการพัฒนาขององค์กรปกครองส่วนท้องถิ่นในเขตจังหวัด
 - ๑.๕ นโยบายของผู้บริหารท้องถิ่นที่แถลงต่อสภาท้องถิ่น
 - ๑.๖ แผนพัฒนาหมู่บ้านหรือแผนชุมชน(ในการนำประเด็นข้างต้นมาจัดทำแผนพัฒนาท้องถิ่น ให้คำนึงถึงสถานะทางการคลังของเทศบาลฯ และความจำเป็นเร่งด่วนที่ต้องดำเนินการมาประกอบการพิจารณาด้วย)
๒. ร่วมจัดทำร่างแผนพัฒนาท้องถิ่น เสนอแนะแนวทางการพัฒนา และการแก้ไขปัญหาเกี่ยวกับการจัดทำร่างแผนพัฒนาท้องถิ่น (ในการจัดทำร่างแผนพัฒนาท้องถิ่น ให้นำปัญหาความต้องการจากแผนพัฒนาชุมชนที่เกินศักยภาพ มาบรรจุไว้ในแผนพัฒนาท้องถิ่น)
๓. พิจารณาร่างแผนพัฒนาท้องถิ่นและร่างแผนการดำเนินงาน
๔. ให้ความเห็นชอบร่างข้อกำหนดขอบข่ายและรายละเอียดของงานตามข้อ ๑๙ (๒)
๕. พิจารณาให้ข้อคิดเห็นเกี่ยวกับการติดตามและประเมินผลพัฒนาท้องถิ่น
๖. แต่งตั้งที่ปรึกษา คณะอนุกรรมการหรือคณะทำงานอื่นเพื่อช่วยปฏิบัติงานตามที่เห็นสมควร

ทั้งนี้ ตั้งแต่บัดนี้เป็นต้นไป โดยให้ยกเลิกคำสั่งที่ ๒๗๑/๒๕๖๔ ลงวันที่ ๑๖ มีนาคม ๒๕๖๔ และให้ใช้คำสั่งนี้แทน

สั่ง ณ วันที่ ๑๓ กรกฎาคม พ.ศ. ๒๕๖๔

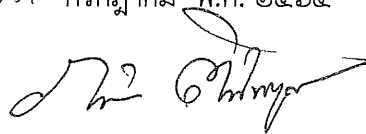

(นายภาคิน ตีระพงศ์ไพบูลย์)
นายกเทศมนตรีเมืองมหาสารคาม



คำสั่งเทศบาลเมืองมหาสารคาม
ที่ ๕๖๘ /๒๕๖๔

เรื่อง แต่งตั้งคณะกรรมการติดตามและประเมินผลแผนพัฒนาเทศบาลเมืองมหาสารคาม

เพื่อปฏิบัติให้เป็นไปตามระเบียบกระทรวงมหาดไทย ว่าด้วยการจัดทำแผนพัฒนาขององค์กรปกครองส่วนท้องถิ่น พ.ศ. ๒๕๔๘ และที่แก้ไขเพิ่มเติมถึง (ฉบับที่ ๓) พ.ศ. ๒๕๖๑ หมวด ๖ ข้อ ๒๘ จึงแต่งตั้งคณะกรรมการติดตามและประเมินผลแผนพัฒนาเทศบาลเมืองมหาสารคาม ประกอบด้วย

- | | |
|---|---------------------|
| ๑. นายพรเลิศ ทิพย์ประเสริฐ
(ผู้ทรงคุณวุฒิ) | ประธานกรรมการ |
| ๒. นายเหมรัช ลีลา
(สมาชิกสภาเทศบาลฯ) | กรรมการ |
| ๓. นางสาวสุวรินทร์ พลอสารรัตน์
(สมาชิกสภาเทศบาลฯ) | กรรมการ |
| ๔. นายผจญภัย มาอัน
(สมาชิกสภาเทศบาลฯ) | กรรมการ |
| ๕. นายวินัย นาราภิรมย์
(ผู้แทนประชาคมเมืองฯ) | กรรมการ |
| ๖. นายโฆษิต เหล่าสุวรรณ
(ผู้แทนประชาคมเมืองฯ) | กรรมการ |
| ๗. ผู้กำกับการสถานีตำรวจภูธรเมืองมหาสารคาม
(ผู้แทนหน่วยงานที่เกี่ยวข้อง) | กรรมการ |
| ๘. ผู้อำนวยการสำนักงานทรัพยากรธรรมชาติและสิ่งแวดล้อม
จังหวัดมหาสารคาม
(ผู้แทนหน่วยงานที่เกี่ยวข้อง) | กรรมการ |
| ๙. ผู้อำนวยการสำนักสาธารณสุขและสิ่งแวดล้อม
เทศบาลเมืองมหาสารคาม
(ผู้แทนหัวหน้าส่วนการบริหาร) | กรรมการ |
| ๑๐. พัฒนาการจังหวัดมหาสารคาม
(ผู้ทรงคุณวุฒิ) | กรรมการ |
| ๑๑. ผู้อำนวยการกองยุทธศาสตร์และงบประมาณ
เทศบาลเมืองมหาสารคาม
(ผู้แทนหัวหน้าส่วนการบริหาร) | กรรมการและเลขานุการ |

/ มีอำนาจหน้าที่ ...

มีอำนาจหน้าที่ ดังนี้

๑. กำหนดแนวทาง วิธีการในการติดตามและประเมินผลแผนพัฒนาท้องถิ่น
๒. ดำเนินการติดตามและประเมินผลแผนพัฒนาท้องถิ่น
๓. รายงานผลและเสนอความเห็นซึ่งได้จากการติดตามและประเมินผลแผนพัฒนาท้องถิ่นต่อผู้บริหารท้องถิ่น เพื่อให้ผู้บริหารท้องถิ่นเสนอต่อสภาท้องถิ่น และคณะกรรมการพัฒนาท้องถิ่น พร้อมทั้งประกาศผลการติดตามและประเมินผลแผนพัฒนาท้องถิ่นให้ประชาชนในท้องถิ่นทราบในที่เปิดเผยภายในสิบห้าวัน นับแต่วันรายงานผลและเสนอความเห็นดังกล่าว และต้องปิดประกาศไว้เป็นระยะเวลาไม่น้อยกว่าสามสิบวัน โดยอย่างน้อยปีละหนึ่งครั้งภายในเดือนธันวาคมของทุกปี
๔. แต่งตั้งคณะอนุกรรมการหรือคณะทำงานเพื่อช่วยปฏิบัติงานตามที่เห็นสมควร

ทั้งนี้ ตั้งแต่บัดนี้เป็นต้นไป โดยให้ยกเลิกคำสั่งที่ ๒๗๓/๒๕๖๔ ลงวันที่ ๑๖ มีนาคม ๒๕๖๔ และให้ใช้คำสั่งนี้แทน

สั่ง ณ วันที่ ๑๖ กรกฎาคม พ.ศ. ๒๕๖๔

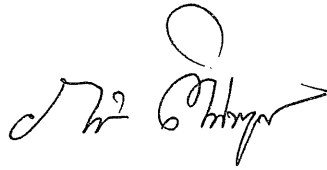

(นายภาคิน ตีระพงษ์ไพบูลย์)
นายกเทศมนตรีเมืองมหาสารคาม